Giovedì 27 Ottobre 1983

STAMPA SERA

QUOTIDIANO D'INFORMAZIONI - TORINO, VIA MARENCO 32 - TEL. (011) 65.681 - CODICE DI AVVIAM. POSTALE 10126 - SPEDIZIONE IN ABBON. POSTALE (GRUPPO 1/70) - LIRE 500 (ARRETRATI IL DOPPIO)

AUTOMOBILI DIVERSE

SAAB

In Corso Turati 13/d a Torino

Florauto 2

La Svizzera rimanda a casa il 5 per cento degli emigrati

• A PAGINA 15

GIOVEDI' 27 OTTOBRE - ANNO 115 - NUMERO 291

Seicento castristi prigionieri, sei morti tra i marines, 33 feriti

Finita la resistenza cubana Ostaggi Usa a Grenada?

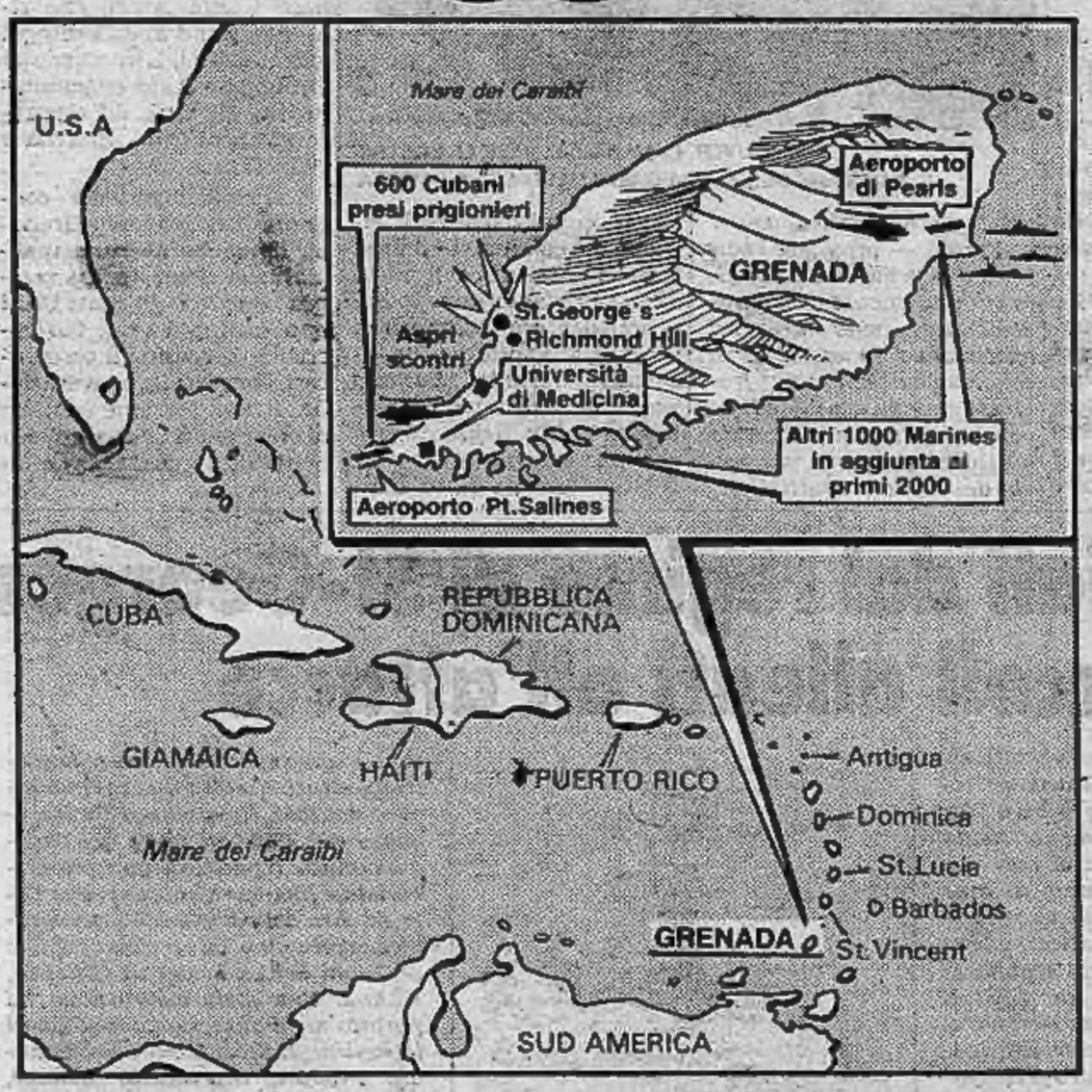

BRIDGETOWN (BARBADOS): IL PRIMO GRUPPO DI STUDENTI AMERICANI EVACUATI

• WASHINGTON — Tutto è finito a Grenada. Anche le ultime sacche di resistenza sono state debellate. L'invasione è completa. L'ha annunciato il governo delle Barbados al quale Washington sembra aver affidato il compito di portavoce.

Secondo un'informazione non confermata, però, membri dell'esercito rivoluzionario popolare di Grenada (Prg) che non si sono ancora arresi, terrebbero in ostaggio un centinaio di persone, tra le quali potrebbero esservi anche alcuni cittadini americani.

Il bilancio delle vittime provocate dall'attacco non è ancora definitivo. Tra i marines ci sono 6 morti, 8 dispersi e 33 feriti. Nessun dato è finora pervenuto sulle perdite cubane e delle forze di resistenza di Grenada. Gli uomini di Castro («operai» secondo l'Avana) finiti nelle mani dei marines sono circa 600.

Concluso l'attacco, ora Washington sta cercando soluzioni politiche per la piccola isola dei Caraibi, incalzata anche dalla pressoché unanime condanna mondiale.

Sempre per bocca del governo delle Barbados è stata avanzata stamane la proposta di costituire una «forza di pace del Commonwealth» per sostituire i marines e per garantire lo svolgimento di elezioni entro un termine di sei mesi.

Il primo ministro di Dominica, uno dei sei alleati degli Usa nell'attacco di martedì mattina, ha però già annunciato che dalla consultazione elettorale sarà escluso l'ex primo ministro Eric Gairy.

Sul piano internazionale, i Paesi dell'Osa hanno chiesto questa notte il ritiro immediato delle truppe d'invasione. L'Onu dovrebbe decidere nelle prossime ore la convocazione di una sessione speciale di emergenza dopo che due sedute del Consiglio di sicurezza si sono concluse.

La ricevitoria ha perso una schedina proprio quella col 13 da 100 milioni

La malasorte di un impiegato di Torino che aveva giocato due colonne a Favria

• FAVRIA — Forse neanche stanotte Enzo Fracassi, uno dei più sfortunati «tredicisti» nella storia del Totocalcio, è riuscito a dormire: «Non chiudo occhio da lunedì, da quando ho saputo che il mio 13 non sarebbe stato pagato perché alla ricevitoria avevano smarrito la schedina».

Ha 45 anni, un figlio e una posizione economica dignitosa ma non certo agiata: da domenica sera avrebbe potuto possedere cento milioni in più che, seppure in tempi d'inflazione, costituiscono sempre una bella somma.

Lavora come assistente al collegio Bertano, di Favria, e quasi certamente, come è sua abitudine, ha fatto compilare la colonna vincente da uno dei ragazzi dell'Istituto: «Sono 30 anni che gioco al Totocalcio, quasi sempre senza guardare alla classifica prima di indicare il pronostico. So benissimo che le grosse vincite si ottengono così. In tutto questo tempo ho imbroccato un solo altro 13, da due milioni, con un sistema. Adesso i sistemi non li gioco più perché costano troppo».

Spiacevole è anche la situazione in cui si è venuta a trovare Carla Regis, che gestisce la ricevitoria di piazza Martiri della Libertà a Favria, dove era stata giocata la schedina: «Sembra incredibile: per la prima volta in tanti anni ho perso una matrice, una sola su migliaia che ho avuto tra le mani. Ed è proprio quella che avrebbe portato la vincita più consistente mai realizzata qui. Sono veramente costernata: quando mi sono accorta dell'incidente, ho affisso davanti al negozio l'avviso per l'ignoto giocatore. Speravo tanto che lo vedesse, e tornasse a riempire queste due colonne maledette. A quest'ora ogni problema sarebbe risolto».

Ma il Fracassi non è passato davanti alla ricevitoria: chiusa nel cassetto della sua stanza, la schedina vincente ha riposato fino a domenica sera, quando è stata scossa tutto d'un fiato dal suo possessore: «Ho fatto 13!» ha subito esclamato.

Poi gli hanno detto che sarebbe stato un 13 ricco, poi che era roba da 100 milioni, infine che era solo un sogno cancellato dalla sfortuna più nera.

Giampiero Paviolo

EINAUDI NOVEMBRE

CINQUANT'ANNI DI UN EDITORE

Le edizioni Einaudi negli anni 1933-1983. Uno strumento offerto al lettore per conoscere un cinquantennio di attività editoriale, per studiare e giudicare una vasta zona della cultura contemporanea («PBE», pp. 845 con 220 illustrazioni, L. 10 000).

SCRITTORI TRADOTTI DA SCRITTORI

In questa nuova collana, dopo Kafka di Primo Levi, Stevenson di Fruttero e Lucentini, Flaubert di Natalia Ginzburg, esce *Candido* di Voltaire nella traduzione di Riccardo Bacchelli, con una nota di Leonardo Sciascia (L. 6500).

SUCCESSI DELL'AUTUNNO

Yourcenar, *Come l'acqua che scorre*; **Ceronetti**, *Un viaggio in Italia*; **Queneau**, *Esercizi di stile* nella versione di Umberto Eco; **Benjamin**, *Strada a senso unico*; **Redondi**, *Galileo eretico*; mentre continuano a ristamparsi *La famiglia Manzoni* di Natalia Ginzburg; *Lo stadio di Wimbledon*, di Daniele del Giudice e *Il viaggio premio* di Julio Cortázar.

L'ITALIANO

di Giulio Bollati. In queste pagine un profilo ideologico della nazione, riletture originali di Manzoni, Leopardi, D'Annunzio e ripetuti segnali intesi ad avvertire, dietro falsi primati e miserie evidenti, la presenza di un modello trasformistico («Nuovo Politecnico»).

LE GOFF

La civiltà dell'Occidente medievale. La nuova edizione di una delle opere più importanti sul Medioevo («PBE», L. 18 000).

Tre nuovi romanzi:

SAMONÀ

Il custode. L'autore di *Fratelli* alla sua seconda opera narrativa (L. 15 000).

E i due brevi e intensi: *Il legato* di Böll, *La partita a carte* di Bernhard (L. 8000 e L. 4000).

MAN RAY

Oggetti d'affezione. Man Ray fotografa i suoi oggetti d'affezione «per dilettare, disturbare, disorientare o far riflettere» («Saggi», pp. 291 con 119 tavole, L. 45 000).

LA GALLINA NERA

di Antonij Pogorelskij, una fiaba romantica che ha per cornice la mitica Pietroburgo. *Le dodici oche selvatiche e altre fiabe irlandesi* di William Butler Yeats («Libri per ragazzi», L. 10 000 e L. 12 000).

LETTERATURA ITALIANA

2. *Produzione e consumo*. La collocazione sociale dei letterati, l'editoria, i rapporti letteratura / mass media, la scuola e la didattica (pp. XVII-1060 con 40 illustrazioni fuori testo).

GRENADA FACEVA PAURA

NEW YORK — I Paesi dell'organizzazione dei Caraibi orientali (Oecs) hanno chiesto al «Commonwealth» di costituire una forza di pace per Grenada. Lo ha annunciato a New York, Mary Eugenia Charles, primo ministro di Dominica e presidente dell'Oecs.

«L'intenzione è che appena l'azione sarà finita le truppe che vi hanno preso parte debbano andarsene», ha detto in una conferenza stampa la signora Charles.

«Stiamo prendendo contatto con il segretario del Commonwealth per vedere se possiamo avere una forza per il mantenimento della pace — ha proseguito — *mentre il governatore generale (di Grenada, Paul Scoon, ndr) istituisce un governo provvisorio per amministrare il Paese»*.

La Charles ha affermato poi che occorreranno sei mesi per organizzare elezioni a Grenada e che tutti potranno parteciparvi, tranne il controverso ex primo ministro Eric Gairy.

Secondo il «New York Times», che intitola un editoriale *«Quale minaccia a Grenada?»* il presidente Reagan per giustificare l'invasione ha tirato in ballo *«una ipotetica minaccia contro cittadini americani, un presunto stato d'anarchia a Grenada e un appello da parte dei suoi vicini indo-occidentali. Se cittadini americani fossero davvero in pericolo, un'operazione di salvataggio sarebbe giustificata. Ma nessuna minaccia è stata dimostrata. E gli invasori non si stanno comportando come una squadra di salvataggio»*.

«Finora — prosegue l'editoriale — *le tesi tirate in ballo per giustificare questa radicale operazione chirurgica autorizzano una diversa conclusione: che una frustrata amministrazione Reagan ha agito non perché sia giusto e necessario, ma perché desiderabile e fattibile»*.

VANCOUVER, CANADA . «LEVATE LE VOSTRE SANGUINOSE MANI DA GRENADA» DICE LA SCRITTA

Sempre sul «New York Times», il «columnist» James Reston attribuisce il tutto alla *«sfortunata fase»* in cui il presidente è incappato di recente, alla serie di colpi incassati durante l'ultimo weekend: il disastro dei marines a Beirut, il disoccupato che per esternargli la sua frustrazione ha fatto irruzione, armato, nel campo di golf in cui egli stava giocando, le vaste dimostrazioni di protesta in Europa e America contro gli euromissili. Il che sembra spiegare, afferma Reston, perché egli ha deciso, come per il Libano, di mandare i marines a Grenada.

La seconda seduta del Consiglio di sicurezza dell'Onu su Grenada, convocata su richiesta di Nicaragua e Guyana e cominciata ieri sera, si è intanto conclusa senza che si sia giunti al voto su una risoluzione che condanna gli Stati Uniti e chiede l'immediato ritiro delle truppe di invasione.

Dopo aver ascoltato una ventina di oratori, tra cui i rappresentanti di quattro Paesi che hanno preso parte all'intervento armato nell'isola, il consiglio ha aggiornato i suoi lavori, che riprenderanno alle 20 di oggi (ora italiana). L'invasione di Grenada è stata condannata, tra gli altri, da rappresentanti di Cina, Francia e Pakistan.

La risoluzione che condanna l'invasione di Grenada dovrebbe avere la maggioranza richiesta, ma sembra certo che gli Stati Uniti opporranno il veto. Ciò potrebbe, secondo gli osservatori, portare alla convocazione di una sessione speciale di emergenza dell'assemblea generale, in cui non vi è diritto di veto.

Minacciati dal regime di St-Georges i sei piccoli alleati all'attacco

Gli Stati Uniti si sono scelti sei «alleati» per sferrare l'attacco a Grenada. Sono piccoli Stati legati a Washington sia economicamente, sia da un trattato di «mutua difesa». La Casa Bianca ha affermato di aver deciso l'invasione proprio perché sollecitata da questi suoi alleati che si sentivano minacciati dal regime di St. George's. Alcuni di questi Stati sono tanto minuscoli da essere pressoché sconosciuti al di fuori della zona dei Caraibi. Ecco le loro principali caratteristiche.

Antigua, Barbuda e Redonda. *Queste tre isolette che compongono lo Stato hanno una superficie complessiva di 442 chilometri quadrati e circa 75 mila abitanti. Hanno ottenuto l'indipendenza dalla Gran Bretagna solo nel 1980 dopo un dominio durato 350 anni. Ospitano tre basi americane. La maggioranza in Parlamento è detenuta dal partito laborista. Fa parte del Commonwealth.*

Dominica. *Ha una superficie di 789 chilometri quadrati e circa 76 mila abitanti. Scoperta da Cristoforo Colombo, è stata soggetta dapprima al dominio spagnolo, poi, alternativamente, a quelli inglese e francese fino a che, nel 1783, è passata a far parte dell'impero britannico. E' indipendente dal 1978. La maggioranza in Parlamento è detenuta dal partito della Libertà, filooccidentale. E' una tipica «Repubblica delle banane»: la sua economia è quasi esclusivamente basata sulla produzione di frutta destinata al mercato americano. Fa parte del Commonwealth.*

Barbados. *Ha 244 mila abitanti su una superficie di 431 chilometri quadrati. E' stata un dominio inglese fino al 1966, anno nel quale ha ottenuto l'indipendenza. Il partito laborista al potere è strettamente filooccidentale, tanto da essere considerato il «gendarme di Washington» nelle piccole Antille. E' associato al Commonwealth. La sua economia è basata soprattutto sul turismo e sulla coltivazione e lavorazione della canna da zucchero.*

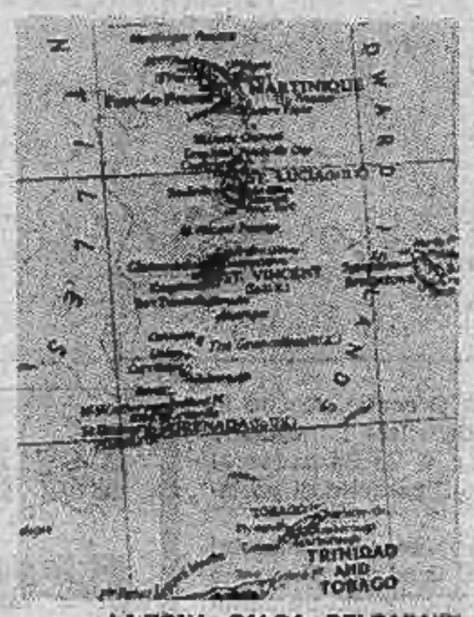

LA ZONA «CALDA» DEI CARAIBI

Saint Vincent e Grenadine. *Ha una superficie di 344 chilometri quadrati e circa 95 mila abitanti. Ha ottenuto l'indipendenza dall'Inghilterra nel 1979. Fa parte del Commonwealth. E' al governo, con larga maggioranza, un partito laborista che, anche in questo caso, è strettamente filoamericano. La sua economia è basata sul turismo e sulla produzione di succhi di frutta destinati agli Usa.*

Saint Lucia. *Ha circa 120 mila abitanti e una superficie di 616 chilometri quadrati. E' stata una colonia inglese dal 1664. Ha ottenuto l'indipendenza nel 1979. Fa parte del Commonwealth. Il partito al governo è laborista e filoamericano, anche se l'ala sinistra del partito si è via via radicalizzata fino ad avvicinarsi alle posizioni dell'ex leader di Grenada, Bishop. Una forte emigrazione ha portato negli anni scorsi migliaia di isolani negli Stati Uniti e nel Canada. Produce soprattutto banane, canna da zucchero e noci di cocco. Ha una modesta industria di trasformazione di questi prodotti. Recentemente ha cominciato ad avere un certo sviluppo anche il settore del turismo.*

Giamaica. *E' l'unico fra i sei «alleati» degli Stati Uniti ad essere geograficamente localizzato nelle grandi Antille (tutti gli altri fanno parte delle Piccole Antille). Ha una popolazione di circa due milioni di abitanti e una superficie di quasi 11 mila chilometri quadrati. Colonia inglese dal 1665, ha ottenuto l'indipendenza nel 1962. Ha sempre gravitato nell'area filooccidentale salvo che verso la fine degli Anni Settanta, quando si era avvicinata a Cuba ed aveva stretto rapporti commerciali con il Comecon. Nel 1980, però, dopo una campagna elettorale che ha provocato più di 500 morti, ha preso il potere il partito laborista che si è riavvicinato a Washington.*

Ha una economia a prevalenza agricola, ma anche il settore industriale è tutt'altro che trascurabile in rapporto agli altri Paesi dei Caraibi. La Giamaica è uno dei maggiori produttori mondiali di bauxite. E' membro del Commonwealth.

PK Per la pubblicità su LA STAMPA e STAMPA SERA
publikompass
10126 Torino Corso M. d'Azeglio 60 - Tel. (011) 65.69.65/65.69.44
28100 Novara Corso Mazzini 1 - Tel. (0321) 33.341/29.361

verande pieghevoli
in alluminio anodizzato

per balconi, terrazzi, bar, ristoranti
soluzioni combinate con tende da sole
controporte
controfinestre
con e senza zanzariera

baldeschi geom. livio snc
TORINO
C.so MONCALIERI, 464 TEL. 011/635912-636884

Forse il Commonwealth manderà nella piccola isola invasa un «contingente di pace» per garantire lo svolgimento di libere elezioni

AL GIGANTE USA NEI CARAIBI?

Tutto il mondo ha detto «no»

Una pioggia di reazioni negative in tutto il mondo, dall'Europa agli Stati latino-americani, dalla Cina al Canada. L'invasione di Grenada è senz'altro la mossa più «impopolare» compiuta dall'amministrazione Reagan in politica estera. Per anni Washington ha cavalcato con successo (e con buona ragione) la propaganda antisovietica citando l'invasione dell'Afghanistan e le interferenze in Polonia. Ora, nemmeno Reagan ha più «le mani pulite». Ai prevedibili attacchi diplomatici di Mosca, Pechino, L'Avana e di tutti gli altri Paesi a regime socialista, si sono aggiunte anche le proteste degli europei e degli alleati dell'Osa.

Perché Washington si è infilata in una situazione così negativa per la sua «immagine»? Grenada era davvero così determinante per la strategia del Pentagono?

I portavoce di Reagan hanno detto che l'intervento americano è stato sollecitato dagli altri Paesi delle piccole e grandi Antille timorosi del «contagio» da parte del regime di estrema sinistra al potere a Grenada. E' senz'altro vero, ma il rischio era proprio così grande?

Nei Caraibi il contagio cubano ha avuto poco successo nonostante Fidel Castro sia al potere dal 1959 e disponga di ben altri mezzi che il fragile regime di Grenada. La «peste rossa» aveva toccato la Giamaica verso la fine degli Anni Settanta, ma è bastata un'abile campagna della Cia (e discreti appoggi finanziari e militari) per riportare al governo un partito filooccidentale.

Non era possibile ripetere una simile operazione a Grenada senza un attacco diretto, senza esporsi alle accuse del «gigante che uccide il bambino»?

Forse sì, ma Reagan, decidendo l'invasione, ha indubbiamente risposto più ad una logica interna americana che a ragioni di politica internazionale. Le elezioni presidenziali negli Usa si avvicinano e Reagan comincia a sentire sul collo il fiato dei democratici. La sua immagine di «uomo forte» (grazie alla quale è giunto alla Casa Bianca) ha subito in questi anni diverse battute d'arresto. Il Nicaragua, nonostante il massiccio appoggio Usa agli antisandinisti, non sembra sul punto di crollare. La guerriglia in Salvador non è stata domata. La presunzione sovietica nel campo dei missili non è stata domata (e difficilmente lo sarà) a Ginevra.

AEREI USA PRONTI A DECOLLARE PER L'ATTACCO

In Medio Oriente, poi, tutti i piani di Reagan sono falliti. Washington si è via via impegnata in Libano in modo sempre più diretto e la strage di domenica scorsa a Beirut sta sollevando negli Stati Uniti reazioni fortemente negative da parte di chi teme «un nuovo Vietnam».

Reagan, dunque, ha bisogno di dare nuovo smalto alla sua politica «della forza». Ne sta facendo le spese Grenada. Ma neanche Washington ha di che rallegrarsi.

Le precedenti «invasioni» statunitensi per garantire e imporre la «pace americana»

Nel '61 la Baia dei porci blitz per «liberare» Cuba

Il famoso e ormai storico assalto alla «Baia dei Porci» di Cuba non fu direttamente portato a termine dagli Stati Uniti in prima persona. Washington e la Cia si limitarono a organizzare un corpo di spedizione costituito da profughi cubani, in parte nostalgici del vecchio regime e in parte rivoluzionari delusi da Castro e dal comunismo. Sei vecchie navi da carico trasportarono il contingente nella parte meridionale dell'isola dopo un addestramento in una base segreta del Guatemala.

Il «blitz» che doveva — secondo i progetti — portare alla liberazione di Cuba, durò in tutto 72 ore. L'intervento fu inizialmente pianificato dalla Cia ai tempi del presidente Eisenhower. Gli Usa aiutarono i diversi gruppi di cubani a confluire in un unico movimento. Nel gennaio del '61 il piano fu presentato al presidente Kennedy che diede ordine di approfondire le ipotesi di appoggio, ma ebbe sempre esitazioni di natura politica.

Il giorno (era il 17 aprile 1961) «X» le navi dell'invasione giunsero in orario alla Baia, precedute nella notte dai voli di aerei che avrebbero dovuto distruggere a terra gran parte dell'aviazione cubana. Non fu così, e lo sbarco dei controrivoluzionari subì un'inattesa risposta da parte degli aerei di Castro e dell'artiglieria. Affluirono tempestivamente le milizie dell'Avana e ben presto il corpo di spedizione iniziò a subire gravi perdite. Chiedevano appoggio aereo ed — eventualmente — di potersi ritirare sulle navi americane in attesa al largo. Risposero che era necessaria l'autorizzazione di Washington, che però non arrivava. Gli scontri furono eroici sui due fronti. Alle 18 del 19 aprile Playa Giron era conquistata dai castristi, le navi degli invasori erano colpite dagli aerei cubani. La sera, gli scontri cessarono.

I capi del movimento anticomunista in Florida chiesero l'intervento diretto della marina degli Stati Uniti: invano. Alla fine dell'avventura rimasero uccisi 82 controrivoluzionari, più di mille i prigionieri.

CASTRISTI ALLA BAIA DEI PORCI

Santo Domingo: invasione «contro il pericolo rosso»

La notte del 4 maggio 1965 il presidente degli Stati Uniti Johnson prese la parola alla televisione per spiegare agli americani e al mondo intero il senso dell'intervento dei marines nella Repubblica di Santo Domingo. Anche laggiù il Paese rischiava di scivolare su posizioni castriste dopo che fu destituito il governo legittimo. L'azione del corpo di spedizione statunitense (ma Johnson chiese anche di essere affiancato dalle forze dei Paesi dell'Osa) fu molto più ampia di quella appena attuata a Grenada. Si calcola che 18 mila militari furono impegnati. Il bilancio degli scontri di quei giorni fu più di mille morti.

Washington spiegò che l'insurrezione, seguita poi dall'intervento dei marines, aveva per obiettivo immediato di riportare al potere il presidente Bosch, destituito nel '63, ma «in breve è caduta nelle mani di cospiratori comunisti». «Gli americani — disse il presidente — non possono e non debbono consentire che un altro governo comunista si instauri nel loro emisfero». L'intervento fu deciso da Johnson dopo diversi ripensamenti; alla fine si decise l'azione per consentire lo sgombero ordinato dei civili minacciati.

Breve storia. La grave crisi iniziò con la deposizione del presidente Bosch (riformista, amico del Kennedy) eletto nel '62 (un anno dopo l'uccisione del despota Trujillo) a grande maggioranza. Le sue riforme avevano urtato gli interessi dei conservatori che il 25 settembre '63 lo deposero con un golpe del generale Wessin y Wessin.

La rottura della legalità produsse la reazione di un gruppo di militari che aiutati da civili, il 24 settembre 1965 si ribellarono alla giunta golpista; qui iniziò l'insurrezione che si trasformò in guerra civile. Il 5 maggio il capo dei ribelli, colonnello Caamano, proclamandosi nemico delle dittature e amico della democrazia, si fa eleggere presidente. s. c.

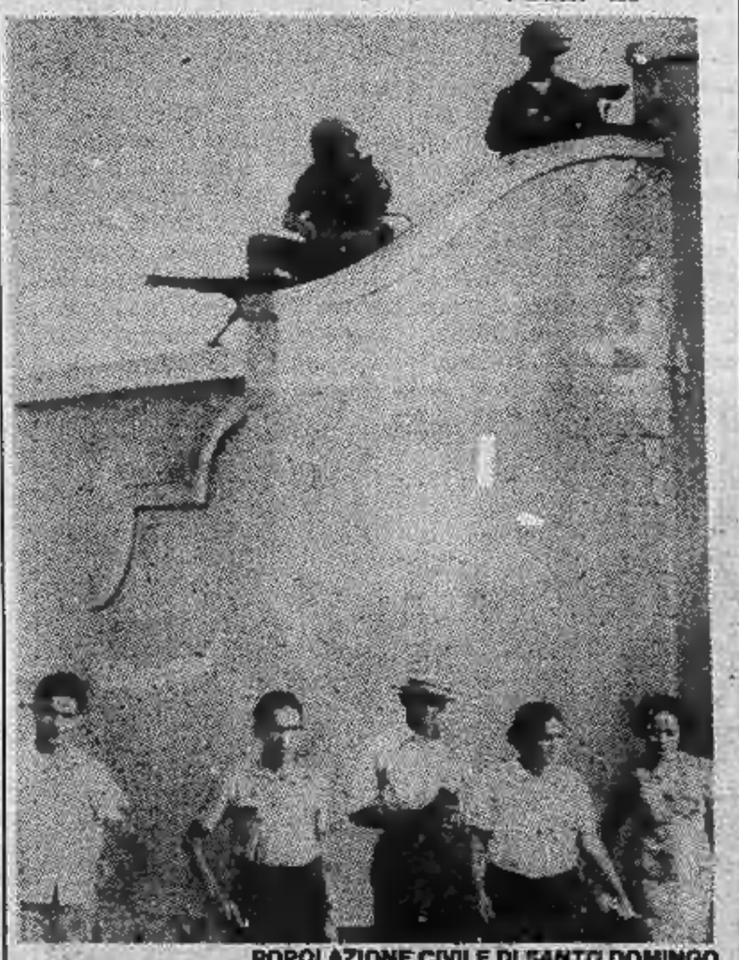

POPOLAZIONE CIVILE DI SANTO DOMINGO

Il consigliere Aceto, ex dc sapeva o no dello scandalo?

Interrogato stamane dai giudici per il contrabbando dei petroli - Chiamato ieri in causa dall'ex cantante Dino che ha ammesso: «Consegnavo le bustarelle al funzionario dell'Utif»

Pietro Isidoro Aceto, consigliere comunale ex democristiano, viene sentito, in veste di imputato, al processo sul contrabbando di prodotti petroliferi compiuto negli Anni 70 dalla «Stedi» di Piossasco.

Il presidente della IV Sezione penale, dottor Dorigo, ha deciso d'interrogarlo per ultimo. Il consigliere comunale, infatti, ha sempre negato di sapere che la società era invischiata nel contrabbando. Arrestato nella fase istruttoria, il magistrato gli aveva negato la libertà provvisoria proprio a causa di questo suo fermo diniego. Il tribunale della libertà gli aveva, infine, consentito di uscire dal carcere e lui ha continuato a proclamarsi innocente e non ha mai presentato le dimissioni dalla carica di consigliere comunale, pur dimettendosi dal partito.

Il ruolo di Aceto, nella vicenda «Stedi», non è così facilmente identificabile come quello, ad esempio, del suo compagno di partito, Sergio Penna. Questi, che nell'interrogatorio di ieri ha ammesso di essere al corrente del tipo di traffici della «Stedi», si è lasciata una modesta via d'uscita, dicendo che credeva che quegli illeciti fossero puniti con sanzioni amministrative, ossia che si trattasse di evasioni fiscali. Le operazioni compiute negli impianti di Piossasco devono considerarsi, invece, vero e proprio contrabbando.

Nel complesso c'erano alcuni serbatoi denominati «sif» che sono le iniziali di (Schiavo imposta di fabbricazione) e altri serbatoi denominati «liberi». I depositi «sif» contenevano petrolio che veniva considerato, ai fini fiscali, non ancora importato sul territorio nazionale. L'Italia è il paese europeo che raffina la maggior quantità di greggio. I prodotti di raffinazione, ovviamente, finiscono in massima parte all'estero. Per evitare pratiche d'importazione e

ACETO

d'esportazione, le raffinerie lavorano il greggio come se non fosse ancora importato. Viene sdoganato solo il prodotto destinato alla distribuzione nazionale.

In questo modo il petrolio circola da una città all'altra e viene conservato in serbatoi «sif» perché è una merce che non è stata ancora sdoganata e non ha ancora pagato l'imposta di fabbricazione. La tentazione è forte. Tutto quel gasolio esentasse a portata di mano ha svegliato l'inventiva di funzionari delle imposte e di finanzieri. Dai depositi «sif» i prodotti petroliferi passavano in quelli «liberi», ossia in quelli che contengono merce già sdoganata e che può essere liberamente messa in vendita. Questo passaggio, però, avveniva senza che fossero pagate le imposte. O meglio ne veniva pagata una piccola parte perché il gasolio veniva sdoganato come prodotto per riscaldamento che negli Anni 70 aveva un prezzo notevolmente più basso di quello da autotrazione

Mentre Sergio Penna lavorava attivamente per la «Stedi», Piero Aceto, apparentemente, non dava grossi contributi.

Penna ha spiegato che il ruolo del consigliere era quello di utilizzare le sue conoscenze politiche a Roma. A quale fine? E' questa la risposta principale che Aceto dovrà dare ai giudici.

Condannato il barbiere per le armi a Prima Linea

Sei anni di carcere per il «barbiere di Prima Linea» Giuseppe Fiore che aveva procurato armi e munizioni ai terroristi Roberto Sandalo e Daniele Sacco-Lanzoni. «Ho sbagliato — ha detto l'imputato — ho sbagliato stupidamente».

In effetti l'avvocato della difesa Fulvio Gianaria ha insistito sulla buona fede di Giuseppe Fiore che si sarebbe perduto per la sua passione per le armi. Il pubblico ministero Alberto Bernardi era stato però di diverso avviso. Chiedendo la condanna a 8 anni di prigione ha ammonito di «non considerare questo episodio come una burletta». La pubblica accusa lo considera anzi importantissimo.

«Il terrorismo — *ha spiegato* — ha dovuto contare su complicità esterne di semplici fiancheggiatori che hanno avuto un ruolo determinante». *C'era qualcuno (magari pochi) che sparavano ma altri (un po' più numerosi) dovevano procurare e custodire l'arsenale, assicuravano appoggi e complicità, garantivano informazioni*

Giuseppe Fiore, 45 anni, moglie e tre figli, negozio di barbiere in via Guido Reni pettinava poliziotti, giudici (anche il presidente della seconda assise Antonello Bonu), avvocati e anche qualche uomo di «Prima Linea». Sandalo e Sacco-Lanzoni l'hanno «lavorato» per bene facendo leva sulla sua passione per le armi. E alla fine hanno avuto la pistola, un fucile e migliaia di cartucce.

Sandalo, al momento dell'arresto, non aveva voluto coinvolgerlo. «In fondo — *ha spiegato* — a Prima Linea non aveva mai aderito».

Autosoccorsi: tangenti story coinvolge il capo dei vigili?

Il comandante Galletta raggiunto da una comunicazione giudiziaria per reato di concussione - Ufficialmente in congedo, lo sostituisce Peyrani

Ufficialmente è in congedo per motivi di famiglia. Il comandante dei vigili urbani di Torino, non è in città ed ha passato temporaneamente le consegne al vicesegretario generale del Comune, dottor Carlo Peyrani. Ma, in realtà, Francesco Galletta, vent'anni di servizio nei vigili, dopo un passato come sottufficiale dei carabinieri, da una decina d'anni a capo dei «civich», è stato raggiunto da una comunicazione giudiziaria per il reato di concussione.

Il comandante sarebbe accusato di aver ricevuto «bustarelle» per favorire il recupero delle auto sinistrate o rubate, da parte di certe organizzazioni di autosoccorso. L'inchiesta sugli autosoccorso aveva preso l'avvio la primavera scorsa, dopo l'esposto di un privato cittadino. Gli era stata rubata la Mercedes nuova fiammante; quando gli è stata restituita, l'auto appariva intatta, ma il motore era stato sostituito con un ferrovecchio.

Come poteva essere possibile che i ladri si fossero presi la briga di smontare il solo motore e di rimontarne uno usato al suo posto? Non era facile per loro tenersi tutto?

L'indagine è stata lunga, laboriosa e non è ancora pienamente conclusa. Sembra che siano stati addirittura effettuati dei «fermi» per reticenza.

Il dottor Galletta sarebbe stato interrogato più volte e messo anche a confronto lungamente con i suoi accusatori. Ultimamente, sarebbero emersi elementi tali da giustificare il provvedimento del magistrato.

Mesi or sono, lo stesso sindaco Novelli aveva informato i capigruppo dell'evolversi della vicenda. Anche quindici giorni or sono era tornato sull'argomento, sostenendo di essere in attesa d'un chiarimento da parte della magistratura. Ieri il provvedimento della giunta che ha deciso la sostituzione del dottor Galletta, motivandola con ragioni «personali e di famiglia» dell'interessato.

I consiglieri dc Galotti e Alberton hanno chiesto al sindaco di informare il Consiglio comunale sull'intera vicenda.

FRANCESCO GALLETTA, COMANDANTE DEI VIGILI URBANI

San Francesco al Campo non c'è inquinamento

Ieri mattina una combustione non controllata di prodotti chimici si è verificata nello stabilimento della Dixon Italia di San Francesco al Campo. I vigili del fuoco sono intervenuti e la prefettura, informata, ha disposto gli interventi dei tecnici del servizio protezione ambiente della Provincia e degli esperti del laboratorio di sanità pubblica di Grugliasco e dell'Usl 1-23. Obiettivo: l'accertamento della natura delle sostanze tossiche fuoriuscite. Le prime rilevazioni hanno consentito di appurare che non si è verificato alcun inquinamento ambientale.

COMUNICATO URGENTE

la CANADIAN FUR srl.

ANNUNCIA

che in seduta straordinaria del 22-9-83, e per la prima volta nella storia della pellicceria, vista la crisi generale, i continui aumenti e quindi il ribasso delle vendite

di CEDERE

PER IMPELLENTI IMPEGNI DI PAGAMENTO
e con il consenso delle competenti autorità comunali (aut. n. 1119)

UNO STREPITOSO LOTTO DI PELLICCE PREGIATE DI ALTA MODA
MODELLI '83 / '84, GIA' DESTINATE AL MERCATO INTERNO
CON UNO SCONTO BASE
DAL 20% AL 52%
ed è vero, realmente vero

Alcuni esempi:

	valore	realizzo		valore	realizzo
Giacca lupo	1.250.000	750.000	Giacca visone	3.900.000	2.600.000
» marmotta	2.450.000	1.980.000	» castorino	1.350.000	900.000
» opossum	1.550.000	900.000	» volpe S.	1.300.000	550.000
» volpe G.	2.450.000	1.800.000	» agnello	980.000	550.000

Inoltre verrà venduta la collezione completa di Alta Moda di GIORGIO CORREGIARI

«Date un acconto, ritirate con comodo e bloccate il prezzo di questa grande occasione»

Adesso o mai più

NB. Tutte le pellicce sono munite di certificato di garanzia per la lavorazione artigianale e per la provenienza delle pelli.

CANADIAN FUR srl.
Via Roma 242 (Piazza CLN) - TORINO
A MILANO: Corso B. Aires 45 e Corso V. Emanuele 8/10

Il sindaco parla del caso Torino mentre la crisi è sempre in alto mare

«Non accetto veti» ribadisce Novelli

«Non accetto veti». Diego Novelli entra nel vivo della polemica che divide i socialisti dai comunisti sulla strada verso la maggioranza di sinistra. Lo dice nell'ambito di un incontro con i giornalisti Lietta Tornabuoni, Giovanni Arpino e Ferruccio Borio. Il dibattito si è svolto ieri sera al Circolo della Stampa alla presenza di un pubblico numeroso, che il presidente del Circolo Alfredo Toniolo, moderatore, ha dovuto contenere nella sfilza di domande.

Con il suo solito tono pacato, colorendo di espressioni piemontesi il suo racconto fatto di paragoni con episodi noti ai più piuttosto che con dotte similitudini e citazioni, il sindaco dimissionario ha dapprima ricostruito il suo approccio con la politica per arrivare all'esperienza di sindaco e, infine, alla vicenda dello scandalo che rischia di fargli concludere anzitempo l'impegno sociale

«Novelli chewing-gum», *«Novelli palla da baseball»*. Così autodefinendosi, ha dimostrato di risentire di questo scontro fatto sul suo nome. Ha ammesso *«tanta amarezza, senza che mai venisse meno la serenità»*.

E le responsabilità oggettive di un sindaco? Lietta Tornabuoni ha dapprima chiesto se ci può essere doppiezza morale per un politico e avendone ricevuta risposta negativa da parte di Novelli, ha posto l'attenzione su qual è la responsabilità effettiva di un sindaco che ha visto ben tre assessori e i capigruppo di due partiti inquisiti. Novelli ha risposto riparlando di delibere, ma forse era dei meccanismi di governo e sottogoverno che si voleva sapere.

Da Arpino un elogio al Novelli-uomo; una critica, invece, alla figura del politico sempre in piedi pronto ad obbedire alla partitocrazia.

Pri e pli di nuovo alla carica per il pentapartito in Comune

Ripresa dell'iniziativa politica in area laica, ma i repubblicani pongono condizioni - Intanto all'interno del psi ci sono resistenze a rompere con i comunisti

Due le proposte che stanno tentando di smuovere la situazione di stallo in cui si trova la crisi di Palazzo Civico. Una è all'interno del psi perché si discuta il caso Torino al comitato centrale, l'altra è del pli e del pri, rivolta alle forze del pentapartito.

I parlamentari socialisti Borgoglio e Gabriele Salerno hanno richiesto ufficialmente una riunione dell'esecutivo. Prima di rompere con il pci c'è all'interno del psi chi vuole tentare di spiegare a Craxi la delicatezza del problema torinese. C'è chi spera ancora in soluzioni che *«non mortifichino né i comunisti né i socialisti»*.

Da via Chiesa della Salute, peraltro, i comunisti sembrano sempre più decisi a chiedere posizioni inequivocabili dagli eventuali alleati. Prima di arrivare a discutere di Novelli, dicono, occorre *«tagliare veti e pregiudiziali»*. Sollecitano tempi brevi, *«se no è meglio andare al voto»*.

Sul fronte del pentapartito, invece, l'iniziativa è del polo laico pri-pli. Il segretario liberale Formica e il segretario repubblicano Lombardi hanno chiesto un incontro con dc, psdi e psi.

Il meeting servirà a valutare se esistono le condizioni per creare una nuova alleanza di governo, alternativa a quella che ha sostenuto la giunta di sinistra dal '75 ad oggi. La eventuale maggioranza dovrebbe affrontare l'immediato con un programma reale, ma avrebbe le premesse per continuare a lavorare nel futuro.

Il pri, con il vicesegretario nazionale Giorgio La Malfa, pone tre condizioni indispensabili: un programma che affronti la ripresa economica e il riassetto del tessuto industriale; nuovo regolamento per appalti; che gli uomini toccati o sfiorati dagli scandali siano messi da parte.

Per la formazione del pentapartito, forse, il terzo punto è la nota dolens per altre forze. In consiglio comunale, per diversi motivi (anche non legati allo scandalo delle tangenti), siedono quattro inquisiti (due della dc e due del psi), di cui tre sono «comunicazioni giudiziarie».

echi di cronaca

Perché acquistare gli accessori per bagno in un negozio?

Venite direttamente in fabbrica. Potrete avere lo specchio con lo stesso decoro delle piastrelle e box doccia su misura. Prezzi di fabbrica. Specchi per bagno Davico. S.S. Rivoli-Avigliana km 17. Rosta, tel. (011) 954.0841.

FRESIA
FERRAMENTA s.r.l.
TORINO - VIA AOSTA 2 - TEL. (011) 852.837
40.000 articoli pronti a magazzino
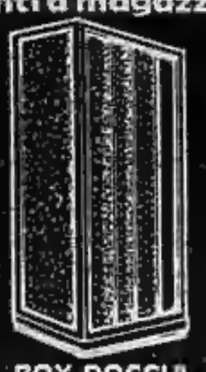
BOX DOCCIA ESTENSIBILE DA 68 A 90 cm. IN VARI COLORI
MONTAGGIO SEMPLICISSIMO FATELO DA VOI!

Questo Gozzano un po' scettico blu ha cent'anni, ma non li dimostra

Trecento persone ieri mattina all'inaugurazione del convegno dedicato al grande poeta torinese - In anteprima uno sceneggiato della Rai - Il poeta Giudici: «E' morto giovane, al momento giusto»

La leggenda costruita su di lui lo diceva schivo e quasi spaventato della gente, chiuso nella sua giovinezza votata alla morte, ma i biografi più recenti hanno sfatato molto mito e restituito Guido Gozzano, poeta torinese morto a trentatré anni, alla sua vita di tutti i giorni, fatta anche di una giusta fame di «gloria» e di riconoscimenti.

E Guido Gozzano, a questa festa per il suo centesimo compleanno iniziata ieri con un convegno nella Biblioteca Nazionale, si sarebbe proprio divertito. C'era tanta gente, c'erano gli studiosi, i poeti, le signorine, c'era la Rai che proprio ieri sera ha presentato in anteprima lo sceneggiato sulla vita del poeta, c'era idealmente rappresentata tutta la «sua» Torino sia sul versante strettamente intellettuale rievocato da Norberto Bobbio in un acuto intervento d'apertura, che su quello più segreto e privato.

Il professor Marziano Guglielminetti, fra gli organizzatori del convegno e studioso in prima persona dell'opera di Gozzano, è in fin dei conti un diretto discendente della scrittrice Amalia Guglielminetti, probabilmente l'unico grande — e tormentoso — amore nella breve vita del poeta. Aria di festa in famiglia, allora, per questo scrittore così torinese, il poeta del salotto della signorina Felicita, delle buone cose di pessimo gusto, dei «Colloqui» e delle «Farfalle»? No, o almeno non solo. Gozzano — spiegava il prof. Giorgio Barberi Squarotti nella prefazione al programma dell'incontro, «è stato l'ultimo poeta i cui versi siano stati ripetuti e amati da tutta una generazione non tanto di intellettuali e di addetti ai lavori, ma gente comune e anche di modesta cultura».

Un interesse, quasi un amore,che prosegue. «Basti guardare alle molte edizioni tascabili che continuano ad essere stampate e vendute — *ci faceva osservare ieri sera il critico. Ma ci sono altre spie.* «Ho sempre avuto allievi — *spiegava ancora il professor Barberi* — che agli esami di storia della letteratura italiana scelgono di portare, come autore studiato particolarmente e con maggior ampiezza, proprio Guido Gozzano».»

E questo perché? Per una forma di solidarietà regionale? «No, è in fondo sempre il mito del poeta giovane, morto giovane, che conserva il suo fascino». *E poi c'è un'altra considerazione. In fondo Gozzano fu un poeta che usò spesso l'arma dell'ironia, uno «scettico blu» del suo tempo. Lo hanno ricordato nelle loro ampie analisi (per carità, con ben altra terminologia...) molti degli intervenuti nella giornata di ieri, in particolare la professoressa Niva Lorenzini dell'Università di Bologna.*

«E oggi, forse, i giovani — *lo diceva ancora Barberi* — sono più sensibili all'ironia di quanto non lo fossero un tempo. Molti entusiasmi muoiono, molte fedi cadono, l'ironia riacquista il suo fascino». *Guido Gozzano, con i suoi esili libretti e la sua voce volutamente in tono minore, a cent'anni dalla nascita si rivela allora uno «scettico» assai attuale, un «rispettabile bugiardo» (per usare la felice definizione che costituisce il sottotitolo della biografia a lui dedicata da Giorgio De Rienzo) con qualche cosa, ancora, da insegnare ai suoi lettori.*

L'omaggio più centrato, del resto, glielo ha fatto proprio un poeta come Giovanni Giudici, intervenuto «da poeta» più che da critico, e da poeta fra i più seguiti dai lettori di oggi, e studiati dalla critica. «Il peggior servizio che si poteva fare a Gozzano era quello di sopravvalutarlo. In fondo è morto giovane, dopo due libri, e forse non avrebbe potuto dare di più.

I poeti, del resto, muoiono sempre al momento giusto — *lo diceva a giornata conclusa, quasi con un velo di melanconia* —. Ma non lo si è sopravvalutato; questo rischio si sarebbe corso considerando Gozzano solo come poeta "torinese": Invece resta un punto fermo per il nostro secolo: per il valore assoluto della sua opera e come capitolo importante della storia letteraria. Gozzano è stato sempre usato dai critici come uno strumento per mascherare la voglia di dimenticare, di non prendere in considerazione, di "rimuovere" il grandissimo Pascoli».

Riscoprirlo nella sua grandezza, allora, vuol dire anche smascherare questa «congiura» contro Giovanni Pascoli. In fondo, fra le tante opere di giustizia che lo scettico Guido può propiziare, anche questa andrà ascritta a suo merito. Il convegno prosegue oggi e domani, sempre alla Biblioteca Nazionale.

m. bau.

Quarant'anni fa i lager nazisti

«Il dovere di testimoniare». Storie di lager, vicende di assurda brutalità, di pura criminalità rivivono in un convegno a Torino. Chi li ha vissuti dirà in un convegno, domani e sabato a Palazzo Lascaris, via Alfieri 15, cosa furono quei giorni di 40 anni fa quando dominava l'odio nazista.

L'iniziativa è dell'Aned (Associazione nazionale ex deportati nei campi di sterminio nazisti). Partecipano all'incontro studiosi di ogni parte d'Europa accomunati, spesso, dalla stessa esperienza di indicibile sofferenza nei campi di concentramento. Tra i relatori più conosciuti: Leo Valiani, Primo Levi, Nicola Tranfaglia, Giuseppe Mayda, Guido Quazza, Andrea Devoto.

Intanto l'Aned sta raccogliendo le storie degli ex deportati residenti in Piemonte: uomini, donne, ebrei e no, operai ed intellettuali, abitanti in città o in campagna. Il lavoro va avanti dall'82. Consiste in conversazioni registrate da giovani laureati o laureandi in collaborazione con l'Università e gli istituti storici della Resistenza del Piemonte. Si scoprono così storie di vita che non si limitano al campo di concentramento, ma comprendono i periodi che precedono e seguono la deportazione.

Terribilmente nuovo.
Terribilmente caro.
Terribilmente esclusivo.
NOMBRE NOIR
il nuovo profumo di SHISEIDO.

E' nato da poco, ma fa già parte dell'Olimpo dei grandi classici, dei profumi al di fuori del tempo e delle mode.
E' Nombre Noir, il nuovo profumo creato per Shiseido da Serge Lutens, una delle più geniali firme dell'alta profumeria francese.
Nombre Noir è un profumo caro. Forse uno dei più cari al mondo. Perché fatto esclusivamente con essenze naturali, le più nobili e rare. Per arrivare alla perfezione.
SHISEIDO
TOKYO NEW YORK PARIS MILANO
ORA ANCHE IN ITALIA PRESSO
Servetti
PROFUMI

ossola
SONY.
TV COLOR - VIDEOREGISTRATORI - HI-FI
3 ANNI GARANZIA
TORINO - Corso Vercelli 94 - Tel. 287.021
CIRIE' - P.za S. Giovanni 1 - Tel. 920.0243

Scompare il «tempo pieno» nella media dell'obbligo

Con il prossimo anno scolastico - Le famiglie che lo desiderano possono optare per il tempo prolungato (40 ore invece di 36)

Quasi una rivoluzione, a partire dal prossimo anno scolastico, nella media dell'obbligo. Verranno soppresse sia le attività di doposcuola che le iniziative di tempo pieno ed al loro posto famiglie e alunni potranno scegliere il «*tempo prolungato*»: 40 ore di lezione alla settimana (contro le 36 attuali), alle quali possono aggiungersi altre ore decise dal collegio docenti, scuola per scuola.

Il ministro della Pubblica Istruzione ha già diramato un decreto, una ordinanza ed una circolare, invitando Provveditori, presidi e docenti ad avviare la procedura per istituire questo nuovo ordinamento sin dall'anno scolastico '84-'85. I tempi dell'operazione vanno rispettati rigorosamente perché — legato alla iniziativa — vi è il problema della formazione del nuovo organico dei docenti.

Nelle intenzioni del ministero, il «*tempo prolungato*» dovrebbe anche servire ad affrontare e risolvere il problema grave degli abbandoni e delle ripetenze, che ha raggiunto livelli preoccupanti specialmente al Sud. A livello nazionale, in prima media, il fenomeno interessa praticamente un alunno su sei.

Occorrono, ovviamente, alcune condizioni preliminari specifica l'ordinanza — per poter realizzare il «*tempo prolungato*»: adeguate strutture edilizie; l'impegno dell'ente locale per la mensa; la possibilità delle famiglie di optare fra scuola a tempo prolungato e quella a tempo pieno.

Tocca al collegio dei docenti attuare la programmazione educativa, che comprende ovviamente anche le attività di sostegno e quelle integrative. Sempre al collegio docenti spetta il compito di adattare lo schema generale dell'ordinamento della scuola media con le singole situazioni territoriali. La famiglia deve esprimere la sua opzione, invece, sin dal momento della pre-iscrizione.

Iniziative sono previste e raccomandate dal ministero anche a proposito dell'aggiornamento dei docenti, in collegamento con gli Irrsae (Istituti regionali di ricerca, sperimentazione e aggiornamento educativi). L'applicazione delle nuove disposizioni richiede infatti una diversa preparazione degli insegnanti, oltre che un nuovo modo di lavorare.

Il «*tempo prolungato*» è possibile, secondo l'ordinanza del luglio scorso, sin da quest'anno scolastico. A Torino, ad esempio, alcune scuole hanno chiesto ed ottenuto di avviare l'esperienza.

Ma la novità importante è che dal prossimo anno scolastico non potranno più essere attuati nella media inferiore né il doposcuola, né il tempo pieno. Una disposizione questa che viene contestata dai docenti, specie in aree come quella torinese dove da anni l'iniziativa aveva trovato validi sostenitori.

Il «*tempo prolungato*» rappresenta un importante stimolo per adeguare la scuola alle esigenze dei suoi alunni e del territorio.

Riordino a cardiologia

Sarà ripresentata, questa sera, all'assemblea dell'Usl 1-23 la delibera sul riordino delle cardiologie torinesi, bloccata nell'ultima seduta di martedì scorso per divergenze nell'area socialista.

Il consigliere Elda Tessore ha fermato la delibera chiedendo tempo.

«*Ripresenteremo, comunque, la delibera oggi* — ha confermato Olivieri —. *Da tempo, infatti, una commissione sta esaminando la situazione delle cardiologie e i particolari dello studio, con preciso riferimento ai problemi dell'emodinamica del centro Pianelli, sono ormai noti*».

Il programma d'intervento prevede l'apertura, in primavera, di almeno una delle due nuove sale di emodinamica alle Molinette e il potenziamento del Pianelli che verrà affidato al dottor Casaccia, dirigente del servizio. Quando tutt'e due le sale saranno pronte il Pianelli passerà, come nuovo reparto di cardiologia, alla Nam, la Nuova Astanteria Martini di largo Gottardo, sotto la direzione di Casaccia.

«*Il cambiamento avverrà per fasi* — ha spiegato Olivieri —, *nella prima delle quali saranno ridistribuiti gli organici già esistenti. In un secondo tempo sarà possibile procedere a nuove assunzioni*». Alle Molinette resteranno le cardiologie di Brusca (Università) e di Angelino. «*E così* — ha commentato Oliveri — *nessuno più bisticcerà... e forse il treno per Lione si trasformerà, tutt'al più, in un pulmino*».

Conoscere Torino con la sua Famija

«*Torino Avanguardia*» è lo slogan-programma che la «*Famija Turinèisa*» ha scelto per l'anno sociale '83-84. Un modo originale per ricordare i valori e le tradizioni della civiltà del Piemonte. Nella sede di via Po 43, si alterneranno per dodici mesi torinesi e piemontesi che — in un lungo ciclo di conferenze — cercheranno di mettere in risalto i contributi più significativi dati dalla città, ieri e oggi, nel campo della politica, della letteratura, dell'istruzione, dello sport, dell'industria, del sociale.

Prima conferenza, lunedì 31 ottobre, con la partecipazione dell'onorevole Valerio Zanone. Il leader liberale parlerà sul tema: «Ritratti del Piemonte politico». Seguiranno, nei prossimi mesi, le conferenze dell'avvocato Lina Furlan Pitigrilli, di don Egidio Vigano, del professor Tino Mario Caffaratto (uno dei più importanti storici della ginecologia), dell'ingegner Vittore Catella, del dottor Giampaolo Ormezzano e del professor Lelio Stragiotti.

Il 26 novembre, con la partecipazione di Lorenzo Mondo e di Franco Monetti, verrà presentato il numero unico 1983 della Famija dal titolo «Un tempo, una città». E' una raccolta di poesie di Nino Oxilia, scritte tra il 1909 ed il 1911 e tratte da giornali e riviste dell'epoca, corredate da fotografie inedite conservate nell'archivio della Società Fotografica Subalpina.

Il 20 dicembre è in programma il tradizionale Concerto di Natale, nel Duomo di Torino, con la partecipazione del Trio Albinoni (organo e tromba) e della Corale Laus, con antiche musiche natalizie e piemontesi.

Per i primi mesi dell'anno prossimo, sono previste inoltre visite guidate ai principali musei cittadini, precedute ciascuna da una conferenza illustrativa.

«Noi non moriamo»
Vi aspetto per salutarvi venerdì 28 ore 14,30 alla parrocchia di S. Teresina

Roberto Marchetti

— Torino, 26 ottobre 1983.

Partecipano al dolore di Franca: **Mariarosa, Renzo Crosato Fausto, Gianni Gagliardi.**

E' mancato prematuramente al loro grande affetto

Ermanno Trabaldo

Con infinito dolore lo annunciano la mamma **Emma** con zia **Maria**, la figlia **Maria Alexia** con la mamma, la zia **Mariuccia Del Mastro** vedova **Trabaldo**, cugini e parenti tutti. I funerali avranno luogo a Crevacuore alle ore 15 di giovedì 27 partendo dalla Filatura Felice Trabaldo. Un ringraziamento ai professori Bongioanni e Rodari e all'amico dottor Lina che fraternamente l'hanno assistito.
— **Crevacuore**, 25 ottobre 1983.

Zia **Mariuccia Trabaldo** annuncia con profondo dolore la perdita del nipote **ERMANNO**.
— **Gattinara**, 25 ottobre 1983.

Lorenza, Francesco e Franco con le loro famiglie sono vicini con affetto a zia Emma e Maria nel ricordo del cugino **ERMANNO**.
— **Agnona i Borgosesia**, 25-10-1983.

Maria, Franco e Aldo profondamente colpiti per la scomparsa del caro **ERMANNO** sono affettuosamente vicini a zia Emma e Maria e partecipano dolorosi al loro grande dolore.
— **Borgosesia**, 25 ottobre 1983.

Maurizio e Manuel con le rispettive famiglie e la loro mamma ricorderanno per sempre con affetto il caro cugino **ERMANNO**.
— **Crevacuore**, 25 ottobre 1983.

Vittorio e Tilde piangono il caro **ERMANNO**.
— **Sanremo**, 25 ottobre 1983.

Ginetto con Riccarda, Filippo e Marco annunciano addolorati la morte del cugino **ERMANNO** e sono vicini alla piccola Maria Alexia, a Martine, a zia Emma e alla signorina Maria.
— **Borgosesia**, 25 ottobre 1983.

Dipendenti e Maestranze della Filatura Felice Trabaldo S.a.s. partecipano con profondo cordoglio la scomparsa del loro titolare

Ermanno Trabaldo

ricordandone la capacità imprenditoriale e l'alto valore morale.
— **Crevacuore**, 25 ottobre 1983.

La Filatura Felice Trabaldo S.a.s. partecipa al profondo dolore della famiglia per la scomparsa di

Ermanno Trabaldo
Amministratore della Società
— **Crevacuore**, 25 ottobre 1983.

Piero e Maria Giovanna Bonardi con **Mario Letizia e Lucia** commossi e rattristati piangono con la famiglia la perdita dell'amico

Ermanno Trabaldo
— **Borgosesia**, 25 ottobre 1983.

Gianni Portalupi e famiglia partecipano vivamente al lutto di Maurizio ed Emanuele per la morte di **ERMANNO**.
— **Guardabosone**, 25 ottobre 1983.

Le **Maestranze** del **Saluminificio Valsesera S.a.s.** prendono viva parte al lutto dei soci Maurizio ed Emanuele Trabaldo per la morte del cugino

Ermanno Trabaldo
— **Guardabosone**, 25 ottobre 1983.

Ottavio, Piera, Giacomo, Corinna, Simonetta e Alessandra piangono con Maria Alexia, la signora Emma e la signorina Maria la scomparsa di **ERMANNO** ricordando la fraterna amicizia di tutta una vita.
— **Quarona**, 25 ottobre 1983.

I tuoi amici di sempre: **Andrea, Enzo e Laura, Ezio, Franco e Rosanna, Franco e Wilma, Guido e Annalisa, Ovidio e Luisa, Sergio e Oliviera.**

Partecipano al lutto: **Gianni, Piercarlo, Ermanno Barbero.**

La Filatura Barbero Quirino e Figli partecipa al grave lutto per la scomparsa di

Ermanno Trabaldo
— **Ponzone**, 25 ottobre 1983.

Vittorio, Sandra e Margherita Tarditi piangono con dolore l'improvvisa scomparsa del caro amico

Ermanno Trabaldo
— **Novara**, 26 ottobre 1983.

Elio e Marco Vercellio prendono viva parte al lutto della famiglia per la scomparsa dell'amico

Ermanno Trabaldo
— **Crevacuore**, 27 ottobre 1983.

E' tornata a Dio l'anima buona e generosa di

Giovanni Gillone

La moglie **Giuseppina**, i figli **Rita** e **Carla**, parenti tutti annunciano con immenso dolore la scomparsa del caro congiunto. Santo Rosario oggi 27 corrente ore 20,45 Parrocchia Gesù Operaio. Funerali venerdì 28 ore 14,15 Parrocchia Gesù Operaio, partendo da Nuova Assanteria Martini largo Gottardo. La cara salma proseguirà per Vische Canavese.
— **Torino**, 26 ottobre 1983.

Ci ha lasciati

Fabrizio Mo

Lo piangono la mamma **Maria Marrone**, il papà **Glauco Mo** con **Annamaria**, la nonna e parenti tutti.
— **Bordighera**, 25 ottobre 1983.

Partecipano al dolore di Glauco
Gualdero e Massimo Ferrero
Tatina e Pippo Barzizza
Clara Silvio Francesco Guelin
— **Bordighera**, 25 ottobre 1983.

Partecipano al dolore dell'amico Guido per la scomparsa della cara

Nicole Jannon

Graziella, Edoardo Bonaiuti
Silvana, Nico Fiorentino
Rita, Vincenzo Gioanola
Carlo Rolando
Francesca, Aldo Zanvercelli
— **Torino**, 26 ottobre 1983.

Paola e Daniela Navone con **Claudio Meyer** ricordano i momenti felici passati con Guido e **NICOLE**.

Lo **Studio Russo** partecipa al dolore del sig. Guido Jannon per la scomparsa della consorte signora

Severina Alberti Jannon
— **Torino**, 26 ottobre 1983.

Gloria e Sergio Danzi e Mario Vianzone partecipano al grave lutto per la scomparsa di

Nicole Jannon
— **Torino**, 26 ottobre 1983.

Giulia Moselli, Uccio Baravalle e Dipendenti G.M. Design partecipano al grandissimo dolore del dott. Guido Jannon per la perdita della cara consorte

Nicole Jannon
— **Torino**, 26 ottobre 1983.

Impiegati e Operai dell'**Astelav S.p.A.** partecipano al dolore del signor Costa Enzo per la perdita della sua cara mamma

Anna Picca Garin
— **Torino**, 27 ottobre 1983.

Giorgio Bertolino
Giovanni Bellotta
e famiglie si uniscono al dolore dell'amico Giangiacomo per la dolorosa scomparsa della mamma signora

Anna Picca Garin
ved. Costafrola
— **Torino**, 27 ottobre 1983.

I **Dirigenti della Riber S.p.A.** partecipano al dolore i Giangiacomo Costafrola per la perdita della cara **MAMMA**.

I **Colleghi della Banca Subalpina** partecipano al dolore di Angela per la scomparsa della madre

Maria Valdatta Rovesti
— **Torino**, 26 ottobre 1983.

Partecipano al dolore di Ivo per la scomparsa del padre

Aldo Franco
Amici San Paolo Succursale 1.
— **Torino**, 27 ottobre 1983.

Si uniscono al dolore della famiglia per l'improvvisa scomparsa di

Flavio Paccotti

gli **Amici** ed i **Colleghi** della **Direzione Produzioni Informatica e Stabilimenti del Canavese.**
— **Ivrea**, 27 ottobre 1983.

La **Direzione** del **Personale, Amici e Colleghi** della **Ingegner C. Olivetti & C.** partecipano al dolore dei familiari per l'improvvisa scomparsa di

Flavio Paccotti
— **Ivrea**, 26 ottobre 1983.

E' mancato all'affetto dei suoi cari

Rosario Vattiata

Lo annunciano i figli **Giovanni** con **Luisa, Marzia** con **Stefano, Francesco** con **Anna** e i nipoti **Alberto Rosaria Giuseppe e Rosario**. Le onoranze funebri saranno tenute venerdì 28 alle 10,15 nella parrocchia di S. Maria delle Rose. La presente serve di partecipazione e ringraziamento.
— **Torino**, 27 ottobre 1983.

Le famiglie **Quaglia Zerbino Vaira Morando Gozzer Irma e Armando Galetti** partecipano al dolore della famiglia Vattiata.

Direzione e Personale Esattoria Torino partecipano al lutto del sig. Giovanni Vattiata per la scomparsa del **PADRE**.

Colleghi e Amici dell'**Ufficio Esecutivo** prendono parte al dolore di Giovanni per la perdita del **PADRE**.

E' mancato

Carlo Pinardi
(Tino)
ragazzo del 99

Lo annunciano la moglie **Gina**, il figlio **Pierluigi** con **Rita, Paola e Fabrizio** e parenti tutti. Funerali oggi ore 14,30 parrocchia San Bernardino.
— **Torino**, 27 ottobre 1983.

Partecipano al dolore dell'amico **Gigi Paola e Enzo Follis.**

Paolo, Anna e Barbara Asberia sono fraternamente vicini a Gigi e Rita.

Dirigenti e Impiegati Società Ap partecipano al dolore del proprio amministratore delegato signor Pierluigi Pinardi per la perdita del caro **PAPA'**.

Anna e Rinaldo Bianco
Gianna e Aldo Protti
Milena, Massimo e Flavia Vallarin
partecipano al dolore di Gigi e famiglia per la perdita del caro **PAPA'**.

Francesco e Maria, Stefano, Silvana, Daniela e Claudia, Alfredo, Paola, Laura e Franca partecipano affettuosamente al dolore della signora Gina e degli amici Gigi, Rita e figli per la scomparsa dell'indimenticabile nonno **TINO**.

E' mancata

Elisabetta Trancherò

Addolorati lo annunciano: mamma, papà, sorellina, la nonna, lo zio. Funerali venerdì 28 ore 10,15 partendo dall'abitazione via Regione Mezzi 67 Moncalieri.
— **Moncalieri**, 26 ottobre 1983.

Cristianamente è mancato

Giuseppe Roggero

Addolorati lo annunciano la moglie **Nella**, la figlia **Florenza** con **Renato**, fratello, cognata, zia, parenti tutti. Benedizione oggi ore 13,45 strada Genova 155, funerali in Castagnole Monferrato. La presente è partecipazione e ringraziamento.
— **Moncalieri**, 27 ottobre 1983.

Lo **Studio Notarile Petitti e Quirico** con i **Collaboratori** tutti partecipa al grave lutto della signora Renza per la morte del padre

Giuseppe Roggero
— **Torino**, 27 ottobre 1983.

Egle Minoglio con famiglia partecipa commossa.

E' mancata all'affetto dei suoi cari

Maria Monticone
nata Brusasca

Ne danno il doloroso annuncio il figlio **Giovanni** con **Rina, Alberto, Andrea** e parenti tutti. Benedizione oggi ore 14 Martini (via Tofane), indi la salma proseguirà per Cantavenna.
— **Torino**, 27 ottobre 1983.

Lina, Ilario e Maria Lazzaroni, addolorati, si uniscono a Giovanni e familiari nel grave lutto.

E' mancato all'affetto dei suoi cari

Renato Vercelli
anni 47

L'annunciano la moglie **Vanda Michella** e la figlia **Marisa**, i genitori, la sorella, cognato, nipote, suoceri, zii e cugini. Un grazie a tutti coloro che si sono prodigati per lui in particolare alla III Divisione di medicina generale dell'ospedale Molinette. Benedizione ore 13,30 del 28 corr. in via Santena 5, funerale ore 15,30 in Frinco d'Asti. La presente è partecipazione e ringraziamento.
— **Torino**, 26 ottobre 1983.

Partecipano al dolore di Vanda e Marisa zia **Caterina**, zio **Mario** con figli e famiglie, i cugini **Baudena Bruno Measala Michelis Rullo.**

Cristianamente è mancato all'affetto dei suoi cari

geom. Raffaele Candone

Addolorati ne danno il triste annuncio la moglie **Elisa**, la sorella **Cira**, cognate, cognati, nipoti e parenti tutti. I funerali avranno luogo domani venerdì 28 alle ore 10,15 nella cappella dell'ospedale Mauriziano. La presente è partecipazione e ringraziamento.
— **Torino**, 27 ottobre 1983.

Condomini, Inquilini, Amministratore di **Corso Sebastopoli 220** si uniscono al cordoglio dei familiari per l'improvvisa perdita del

geom. Raffaele Candone
— **Torino**, 28 ottobre 1983.

E' mancato

Eugenio Rastelli
ex rappresentante

Ne danno il doloroso annuncio la moglie con i cognati, nipoti, parenti tutti. La famiglia ringrazia medici, suore, infermiere, professionisti del reparto medicina della Casa di cura Villa Pia per le amorevoli cure prestate al proprio congiunto. Funerali venerdì 28 ore 10,15 parrocchia Ascensione.
— **Torino**, 25 ottobre 1983.

RINGRAZIAMENTI

La famiglia di

Guido Agù

ringrazia sentitamente tutti coloro che hanno partecipato al loro dolore.
— **Torino**, 26 ottobre 1983.

La famiglia **Musso Ferrando ed Ostina**, nell'impossibilità di farlo personalmente, ringraziano commossa i Padri Salesiani, l'Unione ex Allievi Salesiani, il caro don Meano, che gli è stato vicino con il suo conforto religioso, suor Agnese, gli impiegati, dipendenti, rappresentanti e collaboratori delle società F.O.R.M.A. ed Alpi, amici e quanti hanno testimoniato il loro affetto per il caro scomparso

Giuseppe Musso

La Messa di trigesima sarà celebrata venerdì 18 novembre, alle ore 18, presso la parrocchia Madonna di Campagna.
— **Torino**, 27 ottobre 1983.

ANNIVERSARI

Babbo mamma fratello

cav. Raffaele Ferrari
Adalgisa Ferrari
prof. rag. Gigi Ferrari

Perenne ricordo **Corrado, Nella.**
— **Torino**, 27 ottobre 1983.

1881 1983

Nel secondo anniversario, come nel pensiero di ogni giorno, i suoi cari ricordano con infinito affetto il

dott. Giuseppe Recchi
Cavaliere del Lavoro

unito nella pace al figlio

Alberto

La Santa Messa sarà celebrata a Torino nella chiesa di San Lorenzo il 28 ottobre alle ore 18, a Pesaro in Duomo il 30 ottobre alle ore 18,30.
— **Torino**, 27 ottobre 1983.

Dirigenti, Impiegati e maestranze della **Recchi S.p.A.** con infinito rimpianto ricordano il

dott. Giuseppe Recchi
Cavaliere del Lavoro

e il figlio

Alberto

— **Torino**, 27 ottobre 1983.

Lorenzo e Laura Florini ricordano con infinita commozione il

dott. Giuseppe Recchi
Cavaliere del Lavoro

e il figlio

Alberto

— **Torino**, 27 ottobre 1983.

Sergio Villanova
Vittorio Vacchetta
Roberto Grosso
con le rispettive famiglie ricordano con affetto il

dott. Giuseppe Recchi
Cavaliere del Lavoro

e il figlio

Alberto

— **Torino** 27 ottobre 1983.

Sella Calzolari con sempre maggior rimpianto ricorda il

dr. Giuseppe Recchi

e il figlio

Alberto

— **Torino**, 27 ottobre 1983.

1977 1983

Tommaso Bucher

Sempre affettuosamente ricordato.

1979 1983

ten. col. Piero Rigaldo

I tuoi cari ti ricordano.

1972 1983

Giulio Morero

Maria è sempre con te.
— **Sanremo**, 27 ottobre 1983.

27 ottobre 1982 27 ottobre 1983

Un anno fa concludeva la sua attivissima esistenza la signora

Nella Vianello Lupica

I suoi cari la ricordano con immutato dolore; la **Società Alleanza Mutua** rimpiange la sua indimenticabile direttrice. Una Messa sarà celebrata alle ore 10,30 di sabato 29 ottobre nella parrocchia di via Spoleto 8.

1979 1983

Elena Saracco in Tessiore

Con rimpianto ti ricordano i tuoi famigliari.

1978 1983

Modesta Cerruti
Luparia

I suoi cari con affettuoso immutato rimpianto. Santa Messa venerdì 28 ottobre ore 9 chiesa S. Bernardino via Dinanni.

1978 Nervi 1983

cav. rag. Mario Maffeo

Nel cuore sempre.

1982 1983

Luigia Virolì
in Biscaldi

Moglie e mamma amatissima. I tuoi cari con immutato perenne rimpianto.

1976 1983

Fortunato Poli

Messa suffragio 28 ottobre ore 8 Santa Giulia.
— **Torino**, 27 ottobre 1983.

STAMPA SERA PROVINCIA

Le notizie della «grande Torino»

Pinerolo: in Comune maggioranza divisa

Bocciata su proposta del sindaco la delibera per la sistemazione di piazza Avis

PINEROLO — In quest'ultima sessione del Consiglio comunale di Pinerolo i comunisti hanno confermato la loro rigida opposizione nei confronti del pentapartito che regge la maggioranza. Finora, e siamo alla quinta seduta, sono stati decisi solo una cinquantina dei 107 punti all'ordine del giorno e non si è ancora arrivati al conto consuntivo per il quale il capogruppo Alessandro Buffa ha già annunciato la presentazione di decine di emendamenti.

In aula sono volate parole grosse, quando si è parlato della sistemazione di piazza Avis, lavoro affidato (in attesa, appunto, di ratifica) all'impresa Gallo di Villafranca Piemonte. Tutto è stato provocato da un intervento «tecnico» dell'ingegner Rolando, consigliere dc, il quale rilevava che nell'aggiudicare i lavori non erano state rispettate le norme antimafia, previste per gli appalti di quel genere; Rolando chiedeva altresì chiarimenti sulla validità della trattativa privata con cui la giunta aveva proceduto alla convenzione con l'impresa.

A Rolando è seguito un altro dc, Franco Santiano, il quale ha ribadito le stesse argomentazioni. I comunisti hanno risposto, con intervento di Alessandro Buffa e Alberto Barbero, con una bordata di controaccuse, denunciando l'instabilità interna della dc, le lotte di corrente, gli interessi personali ed i franchi tiratori. Dopo un po' di questo fuoco incrociato il sindaco democristiano Francesco Camusso ha perso la pazienza.

«Visto che appare il sospetto che ci siano stati interessi personali — ha dichiarato Camusso, a nome della giunta — e non, come invece è stato, la reale intenzione di agire nell'interesse della città, per dimostrare la nostra assoluta indifferenza all'impresa cui abbiamo votato l'aggiudicazione, pur ritenendola legittima, opportuna, urgente, proponiamo di respingere la nostra ratifica».

Così, in seguito ad una vivacissima discussione la maggioranza si è trovata a respingere una decisione presa dai propri assessori.

w. p. l.

Il Canavese vuole più strade e la «Pedemontana» non basta

Molte le iniziative, dalla variante alla statale Lombardore-Leinì-Caselle alla circonvallazione di Pont - Il senatore Bozzello: «La nostra zona però è ancora penalizzata»

La viabilità in Canavese sta conoscendo alcune iniziative di grande interesse destinate a rivoluzionare il traffico in tutta questa regione. Si sta infatti lavorando sulla «variante» alla statale 460 Lombardore-Leini-Caselle, mentre è di pochi giorni fa l'appalto per la circonvallazione di Pont, il cui costo supera i 27 miliardi di lire.

«Ma sul tappeto ci sono altre questioni di primaria importanza che attendono di essere risolte, prima fra tutte il completamento della Pedemontana e la realizzazione della circonvallazione di Rivarolo». *Chi parla è il senatore Eugenio Bozzello, sindaco di Castellamonte, parlamentare da due legislature particolarmente impegnato sul fronte del miglioramento viario di tutto il Canavese.*

«Finora la nostra zona è stata penalizzata rispetto a tante altre regioni italiane dove lo sviluppo industriale ed economico in genere può essere considerato pari se non al di sotto di quello canavesano — osserva *Bozzello* — ma gli assi viari non hanno subito quell'adeguamento auspicato. E' stato finalmente realizzato un collegamento migliore fra l'Alto Canavese e l'Eporediese attraverso la variante alla 565, la "Pedemontana": resta ora da realizzare il viadotto sul torrente Chiusella e decidere finalmente come e dove sbucherà la strada oltre l'abitato di Ivrea».

Per i centri altocanavesani esistono progetti particolari?

«Nel piano triennale dell'Anas è stata inserita la circonvallazione di Rivarolo — osserva *ancora Bozzello* — cui deve essere aggiunta la strada che permette di evitare l'attraversamento di Cuorgnè. Verso la zona di Favria e Front è auspicabile che la Provincia disponga l'allargamento della S. Maurizio-Valperga, arteria che potrebbe rappresentare una valida alternativa alla statale 460 per gli automobilisti».

Non si sa ancora quando sarà completata la «variante» di Leini-Caselle che permetterà di evitare l'attraversamento di centri come Leini e Mappano dove oggi si verificano intasamenti paurosi specie nelle ore di punta. Sempre nel panorama viario della zona c'è da registrare il sì della Provincia per la realizzazione della circonvallazione di Spineto, la strada che permetterà un collegamento più veloce e sicuro da Castellamonte a Cuorgnè; si eviterà soprattutto quella pericolosissima curva al centro della frazione teatro anche in un recente passato di incidenti mortali.

Collegato al miglioramento viario c'è sempre aperto il discorso per la creazione dell'autoporto, progetto assai caldeggiato dal senatore Bozzello: «Da più parti è stato manifestato l'interesse per tale struttura indispensabile ad una moderna economia — *dice il parlamentare* — è chiaro che per l'autoporto s'impongono immediati interventi per una revizione di tutto il sistema viario del Canavese che dovranno interessare anche la rete dei collegamenti ferroviari».

Resteremo soltanto sul piano dell'enunciazione teorica? Difficile rispondere anche se molti problemi sono originati dalle scarse risorse finanziarie a disposizione dei vari enti.

Denunciati a Pinerolo

PINEROLO — Dopo accurate indagini, i carabinieri di Pinerolo hanno identificato gli autori di un furto compiuto il 16 ottobre scorso ai danni di Luigia Combina, residente in via Michele Bravo a Pinerolo. La refurtiva, del valore di oltre 50 milioni, era stata sottratta dall'abitazione della donna.

Sono quindi stati denunciati a piede libero per furto aggravato, il ventenne tossicodipendente Claudio Buscaglia, la moglie Silvia Corbani, 21 anni, entrambi residenti a Torino in via Santa Giulia, ed il pregiudicato Raffaele Nardella di anni 35, Torino, via Tunisi 93.

Rivarolo: i donatori di sangue stanno per toccare quota 1000

L'obbiettivo della «Fidas» è raggiungerla in tempi stretti - Ora sono 720, dopo Torino è il gruppo più numeroso della provincia

L'obiettivo dei donatori di sangue della Fidas di Rivarolo è quello di raggiungere i mille donatori attivi nei prossimi anni. Questo impegno è stato ribadito durante l'annuale festa del gruppo che ha visto distribuire medaglie e riconoscimenti a centinaia di iscritti per l'alto numero delle donazioni effettuate in questi anni.

«*Dopo il gruppo di Torino il nostro sodalizio con i suoi 720 donatori è il più numeroso in tutta la provincia* — ha detto Pietro Franzino presidente della Fidas rivarolese — *quando dieci anni fa assunsi la guida dell'associazione ribadii come fosse necessario, attraverso una vasta opera di sensibilizzazione, arrivare ai mille donatori. E' un numero facilmente raggiungibile per un centro come Rivarolo che conta oltre 12 mila abitanti. Siamo abbastanza vicini ma è chiaro che molto lavoro deve essere ancora fatto*».

Una considerazione particolare è stata fatta da Franzino a proposito dei giovani il cui numero è in aumento nell'ambito dell'associazione. «*La maggior parte di loro non utilizza neppure le 24 ore di permesso che spettano ad un lavoratore dipendente dopo aver effettuato la donazione* — ha detto Franzino — *non vogliono neppure né medaglie, né riconoscimenti. L'importante per loro è che il sangue donato possa essere davvero utilizzato nel modo migliore*».

Ma l'impegno di toccare «quota mille» non distoglie i responsabili della Fidas da altre iniziative a carattere sociale. Sabato, durante l'incontro promosso dal sindaco Domenico Rostagno per utilizzare gli edifici dell'ex villaggio Anfass, proprio il presidente della Fidas Franzino ha proposto di creare un grande centro trasfusionale dove l'apporto dei donatori, non solo di Rivarolo ma di tutta la zona, sarebbe determinante.

L'idea è piaciuta agli amministratori dell'Ussl 38 e nelle prossime settimane si verificherà la possibilità di attuarla in concreto. Lo stesso sindaco Rostagno s'incontrerà a tempi brevi con il presidente regionale della Fidas il senatore Dario Cravero per elaborare assieme un progetto per la creazione di questo centro trasfusionale.

• VOLPIANO — Individuati e denunciati a piede libero, dai carabinieri di Volpiano, teppisti che nella notte tra il 17 e il 18 ottobre devastarono la scuola media di S. Benigno e si appropriarono di alcuni oggetti. Si tratta di Corrado Cometto, 18 anni, residente a S. Benigno, in via S. Martino 8, e di due minorenni, E. G., di 14 anni e G. P., di 12.

Festa a Poirino

A Poirino, l'inaugurazione della seconda edizione della mostra «Pittori poirinesi a confronto» darà inizio, domani sera alle 20.30, ai festeggiamenti per la tradizionale festa patronale di Sant'Orsola. La rassegna delle opere dei pittori locali, organizzata dal consiglio di biblioteca, è stata allestita nella chiesa della Madonna dell'Ala.

Sempre domani sera, con inizio alle ore 21, il comitato festeggiamenti poirinese ha organizzato presso la discoteca «Get down», una serata di magia con il prestigiatore Therry Vilard. Sabato, le manifestazioni proseguiranno con la mostra mercato zootecnica e le rassegne fotografiche.

Domenica mattina, i poirinesi saranno impegnati nella corsa podistica e nella gimcana automobilistica. Al pomeriggio, il ritrovo è in piazza Italia per i giochi popolari e per la castagnata, offerta dall'Associazione alpini di Poirino, che concluderà le manifestazioni.

g. t.

•ISLAND COMPANY•
Dal 24-10-83
VENDITA PROMOZIONALE
SCONTI DAL 40% al 60%
SU TUTTI GLI ARTICOLI
C.so Dante 125
TORINO - Tel. 6505821
Eff. com. Legge 80
•ISLAND COMPANY•
Dal 1°-3-84
si trasferisce in
Via Andrea Doria n. 12 - Torino

dal 1910...
piatino
solo pianoforti!
Via Po, 6 - Telefono 839.75.09 Torino

ECONOMICI

La tariffa è di L. 2400 la riga. Rubriche 6 operai/impiegati L. 1250, tecnici L. 1500 dirigenti L. 1550. Rubrica 9 e 11 (domande) L. 1250. Avvisi urgenti data fissa o neretti: il doppio. Neretti urgenti, data fissa o urgentissimi il triplo.

ANNUNCI ECONOMICI VIA FILO
Gli annunci economici per **La Stampa e Stampa Sera** possono essere ordinati a mezzo telefono al seguente numero **650.2165** (3 linee ricerca automatica).
Il relativo pagamento dovrà essere effettuato presso qualsiasi Filiale dell'Istituto Bancario San Paolo di Torino o della Cassa di Risparmio di Torino secondo le modalità che saranno fornite.

In tema di offerte di impiego o lavoro, l'editore ricorda che la legge 9.12.1977 n° 903 vieta discriminazioni sul sesso e l'inserzionista è impegnato a rispettare tale legge.

1 Commerciali

VENDESI alesatrice Lazzati HB 115, Corsa verticale 1500, Longitudinale 1500, trasversale 2000 completa di lavori a stacciare, testa verticale, visualizzatori di quota Olivetti 2 assi, lettore ottico su corsa longitudinale con possibilità di leasing. Tel. 216.4312.

2 Affari e capitali

A.A.A.A. A chiunque in un'ora concediamo prestiti. Telefonare 011/650.3961 ore ufficio.
A.A.A.A. EUROFINSARDA prestiti a commercianti artigiani dipendenti. Telefonare 594.760 - 598.918 via Sacchi 58.
A.A.A.A. FINCOTEX prestiti personali e mutui ipotecari rimborsabili da 12-84 mesi. Tassi promozionali, serietà, riservatezza assoluta. Corso Francia 15, tel. 749.6203 - 779.826 - 06 474.4046.
A. FIPAT finanziamenti fiduciari ipotecari su stipendio leasing. Chiarezza e professionalità. Si informi. Via Garibaldi 59, telefoni 518.290 - 538.422.
ATTENZIONE finanziamenti fiduciari mutui ipotecari artigiani commercianti piccola e media industria. Via S. Teresa 23, telefono 539.026.
CONCEDESI finanziamenti fiduciari ad impiegati operai massima riservatezza e rapidità. Per appuntamenti tel. 657.837.
FAIT finanziamenti su automezzi o immobili. Celerità, riservatezza, tassi modici. Torino, via Avogadro 19, telefoni 510.136 - 530.297.
PRESTITI fiduciari o ipotecari con rimborso sino a 10 anni senza cambiali anche dopo ipoteca bancaria. Credim Torino via A. Doria 15, telefono 549.822.
RAPIDAMENTE sconsiamo cambiali provenienti da vendita immobiliare o attività commerciali. Tel. 351.393.

3 Aziende, negozi

A.A.A.A. AZIENDAL MARKET Società Gruppo Casamercato 011 650.2175 compravende attività di ogni genere e prezzo.
A. NEGOZIO dischi hi-fi strumenti musicali avviatissimo centro commerciale Moncalieri cede To 2000, tel. 545.062.
ABAMEC 638.038 giocattoli articoli infanzia Barriera Milano (mercato) 9 vetrine incasso L. 150 milioni cede.
AFFARONE elettrodomestici e casalinghi zona Barriera di Milano vende a L. 12 milioni. Tel. 383.206.
AGENZIA Europa Loano cede bar pensioni ristoranti pizzerie e gelaterie. Tel. 019 670.851.
ARREDAMENTI in sola posizione di prestigio su corso pluriennale attività Gabetti-Mark 5767 interno 59.
AVVIATA latteria zona S. Rita punto di forte passaggio ottimo incasso giornaliero vendesi. Tel. 380.810.
BAR centrale super alcolico forte passaggio ottimo incasso chiusura serale domenicale dilazioni. Tel. 557.0105.
BAR pasticceria con laboratorio zona Lucento buon affare vende agenzia Troglia 521.1254.
BAR ristorante a Fiano con dehor taverneta alloggio prezzo interessante. De Giovanni settore commerciale 491.550.
BAR ristorante discoteca piano bar zona centralissima Torino. De Giovanni settore commerciale vende, tel. 491.550.
BAR super incasso L. 300 mila giornaliero orario ridotto cedo compreso alloggio di 3 camere cucina e mun di negozio L. 175 milioni trattabili affarone. Tel. 537.213 - 517.280.
BAR super incasso L. 350 mila giornaliero orario ridotto cede occasionissima L. 70 milioni. Tel. 543.330.
BAR zona S. Rita incasso L. 600 mila al giorno ottimo passaggio e clientela cedesi. Tel. 546.250 ore ufficio.
BELLETTI cede negozio avviatissimo lotterami zona commerciale. Tel. 519.204.
BELLETTI cede bar angolare 600.000 giornaliere alloggio. Telefonare 519.204.
BIGIOTTERIA oreficeria riparazione zona Crocetta cedesi. Ottimo reddito dilazioni. Tel. 546.259 ore ufficio.
BOUTIQUE centralissima su corso di grande passaggio cedesi Gabetti-Mark 5767 interno 59.
CARTOLIBRI zona Francia (abside XI XIII XIV angolare tre vetrine, fronte scuole, cede L. 70 milioni Frana 545.129.
CAVIT cede autorimessa piano strada luminosa 1600 mq officina lavaggio anticipo L. 80 milioni. Tel. 839.8421.
CAVIT cede bar zona Porta Susa incasso L. 200 mila al dì incrementabile anticipo L. 30 milioni. Tel. 839.8421.
CAVIT cede Orbassano licenza cartoleria giocattoli con negozio vuoto 50 mq L. 22 milioni. Tel. 839.8421.
CAVIT cede rivendita pane zona Porta Susa arredo buono L. 250 mila al dì anticipo L. 15 milioni. Tel. 839.8421.
CAVIT cede Settimo minimarket alimentari 3 vetrine L. 650 mila al dì anticipo L. 40 milioni. Tel. 839.8421.
CAVIT cede zona S. Paolo bar super birreria angolare arredo nuovo L. 700 mila al dì dilazioni. Tel. 839.8421.
ELIOGRAFIA fotocopie centralissima vasti locali richiesta L. 35 milioni trattabili cede F. Zanoncelli 581.694.
F. ZANONCELLI 581.694 cede alimentari pluriennale ottimo avviamento zona S. Rita affare causa salute.
F. ZANONCELLI 581.694 cede ingrosso formaggi, attrezzatura nuova, cospicuo giro affari, clientela scelta.
F. ZANONCELLI 581.694 cede avviatissima centrale boutique signora tabelle IX X XIV e mura mq 40 più cantina.
F. ZANONCELLI 581.694 cede azienda di servizio a produzione articoli forte consumo 50 anni su piazza macchinario moderno giro affari L. 500 milioni con utile 25% netto.
F. ZANONCELLI 581.694 cede azienda costruzione elaborazione carrozzerie speciali locale mq 300 prezzo mite.
GERENZA bar incasso L. 1 milione giornaliero orario ridotto ad a nucleo familiare. Telefonare 537.213 - 517.280.
IPERGROSSO moquettes mq 500 giro d'affari L. 1 miliardo all'anno zona Barriera di Milano vendesi. Tel. 380.810.
LAVASECCO (zona Borgo Vittoria) L. 5 milioni incasso mensile superattrezzato tratta Studio Bertelli 011 548.426.
LOANO privato cede per motivi familiari grandioso bar gelateria avviatissimo splendido dehor vicino mare. Vera occasione. Tel. 019 683.306.
MAGRO cede piccola azienda trasporti attività trentennale selezionata clientela autotreni e capannone di proprietà di mq 1000 compreso corrente scoperto richiesta L. 600 milioni. Tel. 510.564.
MERCERIA in zona commerciale ottimo incasso ancora incrementabile cedesi a prezzo vero affare. Tel. 599.447.
PANIFICIO con rivendita moderno. Alloggio. Incasso L. 270 milioni. Alto utile. Forti dilazioni. Frana 511.090.
PELLETTERIA moderno zona Bernasco 2 vetrine L. 110 mensili. Ampi locali. Cede L. 60 milioni Frana 545.129.
RIVENDITA pane zona Statuto. Buon incasso ben attrezzato. Richiesta L. 22 milioni. Cede Frana 511.090.

4 Terreni

PRIVATO vende terreno recintato Orbassano ottima posizione possibilità costruire locale 900 mq. Telefonare 790.527.
TERRENO edificabile per villa collina Piossasco lavori iniziati oneri assolti vendo. Tel. 309.706 - 307.748.
TERRENO progetto approvato 2 villette abbinate zona Rivalta vendesi. Tel. 935.9770 pomeriggio.

5 Locali e negozi

domande

CERCASI locali da mq 100-800 circa in Torino uso deposito magazzino. Tel. 335.8452.
NAZIONALCASE da 25 anni la garanzia di un nome acquistano negozi magazzini locali in genere. Tel. 761.459.

offerte

A. AFFITTANSI uffici piccole medie grandi dimensioni nuovo centro direzionale ampi parcheggi. Tel. 011 244.426.
A. VIA Arasca 4 zona S. paolo liquidiamo basso fabbricato mq 130 e posto macchina L. 32 milioni 500 mila occupato Lux Case. Tel. 546.476.
ADIACENTE corso Tortona affittasi capannone e uffici complessivi 1700 mq. Studio Codoni 530.671.
AFFITTASI locale uso ufficio o negozio piano strada con vetrina arredato zona centrale. Tel. 596.235.

AFFITTASI
locali centrali uso commerciale e laboratori, superfici diverse. Immobili Italia, tel. 585.636 - 505.890.

AFFITTASI locale mq 1100 più 200 di uffici Torino zona piazza Sofia. Telefonare 544.958.
AFFITTASI zona Corso Trapani, Via Monginevro magazzino mq 800 altezza 3/5 mt passaggio carrato cortile autonomo. Tel. 741.2650.
AFFITTASI 2 locali via Varolengo corso Potenza ognuno mq 150 adatti ufficio magazzino laboratorio, 750 mila mensili cadauno. Aosta 596.607 - 597.774.
AFFITTO a L. 2000 al mq capannone industriale mq 1000 più 650 di uffici in Mappano. Telefonare 544.958.
AFFITTO magazzino zona Mirafiori 120 mq luminoso piano terreno servizi. Telefono 704.268.

tutta nuova
la nuova
GOLF

dall'esperienza fatta in 9 anni
con oltre 6 milioni di Golf
abbiamo migliorato il meglio

È migliore nella spaziosità:
è 17cm più lunga, 5,5cm più larga e il bagagliaio è stato aumentato del 30 per cento.

È migliore nel consumo di carburante:
la versione con motore 1300 ha un consumo medio più basso del 16 per cento.

È migliore nelle prestazioni:
la 1300 ha una velocità massima di 161km/h, ossia il 10 per cento in più.

È migliore nel serbatoio del carburante:
di 55 litri, è più grande del 40 per cento, con autonomie da 800 a 1000km per "pieno."

È migliore nell'aerodinamica:
ha un Cx, cioè un coefficiente di resistenza all'aria di 0,34, il più basso nella categoria.

È migliore nella tenuta di strada:
con le nuove sospensioni, il passo più lungo e le carreggiate più larghe.

È migliore nella silenziosità:
a 130km/h il livello di rumore nell'abitacolo è stato ridotto mediamente del 20 per cento.

È migliore nell'impianto di scarico:
nuovo nella concezione e nella costruzione, dura il doppio di quelli in uso oggi.

È migliore nella durata:
anche per l'impiego di lamiere trattate e per le più efficaci misure protettive.

È migliore nella semplicità di manutenzione:
i controlli sono raccomandati soltanto ogni 15.000km, e una volta l'anno.

È migliore nella semplicità di riparazione:
perché è costruita tenendo conto anche di questa eventualità.

La nuova Golf è migliore perché è tutta nuova:
convincetevi con un giro di prova.
I Concessionari Volkswagen vi aspettano.

Motori: 1300 - 1600 - 1800 - 1800 a iniezione - Diesel 1600 e Turbo Diesel 1600. Prezzi: da L. 9.192.000 franco dogana IVA inclusa.

VOLKSWAGEN c'è da fidarsi.

CORSO Grosseto adiacente affittasi capannone mq 525 zona industriale. Tel. 435.8452.
DISPONIAMO di vari locali a Cambiano di varie metrature liberi ed occupati per vendita o in affitto. Tel. 650.8873.
EUROEDILE vende zona Parella via Bertini muri negozi varie metrature ottimo affare. Tel. 746.096.
GARETTI 5767 vende libero via Cernaia negozio moderno su 2 livelli piano terreno e piano interrato totale mq 315.
GIAVENO bel negozio libero semicentrale 70 mq vero affare L. 35 milioni. Tel. 937.7082.
LIBERI box nuovi doppi corso Vittorio Emanuele 36 Lux Case vende. Telefonare 544.100.
MONCALIERI Borgo Navile vendesi magazzino mq 130 L. 33 milioni alto reddito volendo box L. 14 milioni. Tel. 537.796.
MONCALIERI Borgo S. Pietro recente libero piano rialzato mq 100 ingresso, 4 vani, servizio uso studio - ufficio L. 50 milioni, agevolazioni. Immobili Italia, tel. 585.636.

MURI
negozio libero angolare mq 120 stabile recente zona commercialissima L. 250 milioni. Tel. 533.947 - 545.239.

NEGOZIO 2 vetrine mq 90 zona Italia 61 ammessi. Tel. 636.078.
PIAZZA Statuto via S. Chiara muro negozio 4 locali mq 160 vuoti L. 110 milioni Aosta 596.607 - 597.774.
SEMINTERRATI lavorazione leggera uffici magazzino mq 300/500 affittansi stessa casa. Studio Codoni 530.671.
SPOTORNO vendo 2 box antigui centralissimi L. 18 milioni. Tel. ore pasti 019 690.800.
STUDIODATA affitta Lucento basso fabbricato mq 190 valido anche per uffici L. 650 mila trattabili. Tel. 335.8672.
TROFARELLO zona ufficiale vendesi capannone industriale 9000 mq con uffici anche frazionato in varie metrature. Mutuo possibilità di pagamento dilazionato. Selvini & C. Tel. 307.486 - 303.746.
VIA Pinelli vendesi negozio una vetrina più retro wc interno e cantina. Lux Case 544.100.

7 Offerte lavoro e impiego

operai, autisti, fattorini

CERCASI coppia domestici referenziati provata esperienza scrivere curriculum a Publikompass 116 — 10100 Torino.
CERCASI litografo esperto. Telefonare 650.800 - 690.704.
CERCASI urgentemente falegname restauratore esperto anche mezza giornata. Telefonare 521.3270.

impiegati

A.A.A.A.A. A 5 amboiesi 22-40 anni liberi subito, cultura medio superiore Silmar Sas offre possibilità definitiva sistemazione. Per colloquio informativo selettivo presentarsi ore ufficio via M. Cristina 10.
AGENZIA immobiliare cerca segretaria acquisizioni proveniente settore immobiliare. Telefonare 441.561.
DIRETTORE produzione grossa carpenteria meccanica cerca industria vicinanze Torino sud. Si vuole notevole esperienza esperienza programmazione metodi e trattative con maestranze. Si offrono emolumenti comparati in azienda viva ed avanzata. Tel. 510.432 Rommondal incaricata selezione.
IMMOBILCAR 510.317 Servizi immobiliari ricerca collaboratore/trice pratico/a settore offresi ottime condizioni.
INDUSTRIA zona Torino Sud assume impiegata part time provata esperienza paghe contributi maturata presso azienda nel settore metalmeccanico che gestiscono la contabilità del personale con l'ausilio del Ced. Si richiede capacità di organizzare responsabilmente la propria attività ed autonomia di lavoro, conoscenza delle normative previdenziali fiscali e di contratto, eventuale passaggio diretto. Scrivere curriculum dettagliato a: Publikompass 115 — 10100 Torino.
SOCIETA' immobiliare ricerca acquisitori serietà auto propria gradita esperienza settore o contatti pubblico. Offresi fisso e provvigioni. Tel. 835 544.

8 Rappresentanti

SETTORE oreficeria cerchiamo rappresentanti per tutto il territorio nazionale per medaglie brevettate. Telefonare 011 545.605 - 518.734.
VENDITORE anche prima esperienza cercasi per le province di Cuneo Asti e Vercelli. Offresi: minimo garantito, concorso spese iniziale, possibilità guadagno dimostrabile 1 milione 700 mila mensili. Per colloquio telefonare al numero 309.0349 - 305.030.

15 Autovetture

A 112 Abarth 80 antracite vera occasione con L. 500 mila di anticipo e versamenti mensili di L. 185 mila. Euromotor corso Principe Eugenio 11 tel. 521.1417.
ACQUISTA auto Citta piccole e grosse cilindrata e semestrali pagamento contanti. Corso Umbria 35 tel. 481.974.
ACQUISTASI auto piccole grosse cilindrate anche semestrali massima valutazione contanti. Via S. Ottavio 32 aperto anche il sabato mattino. Tel. 877.242.
ACQUISTIAMO vetture pagando il massimo in contanti. Lincarauto, corso P. Oddone 68 (anche il sabato). Tel. 472.047.
ANTICIPO L. 1 milione 600 mila oppure 210 mila L. al mese senza cambiali per acquistare usato recente Fiat Ritmo diesel unico proprietario in garanzia. L'Automobile corso Vercelli 66.
ANTICIPO L. 700 mila oppure 100 mila mensili senza cambiali per acquistare Fiat 126 perfetta in garanzia. L'Automobile corso Vercelli 66.
ANTICIPO L. 700 mila oppure 130 mila al mese senza cambiali per acquistare usato Fiat 131 1300 bianca in garanzia. L'Automobile corso Vercelli 66.

AUTOCITY
rivenditore autorizzato Fiat Lancia Autobianchi offre usato selezionato usato garantito al miglior prezzo, pagamento senza anticipo senza cambiali senza ipoteca fino a 36 mesi e valuta bene la tua auto. Via Pianezza 202, tel. 738.5225.

CX «EUROCASION»
belle occasioni garantite con tessera «Eurocasion» benzina e diesel prestige e GTI. Franacar, corso Vittorio Emanuele 200, telefono 758.282.

(continua)

Anche l'America
parla Inglese. Il nostro.

Il cinquanta per cento delle persone che parla bene Inglese l'ha imparato con il Metodo Shenker un Metodo unico, collaudato internazionalmente, che si basa sulla pratica quotidiana dell'uso della lingua. Un Metodo che ti permette, con un costante impegno, di avere, in breve tempo una padronanza assoluta dell'Inglese.

Shenker Institute - Tel. 544458-515230 *(24 ore)*
Corso Vittorio Emanuele 87 - Torino
Concessionaria del Metodo Shenker.
Siamo presenti anche a: ROMA - MILANO - BERGAMO
VIMERCATE - B. ARSIZIO - MONZA - GENOVA - VERONA

Shenker Institute

Asti, nuova giunta di sinistra Forse Vigna ritornerà sindaco

Ieri sera animata discussione in Consiglio comunale - Dopo l'assessore ai servizi sociali si sono dimessi altri due socialdemocratici aprendo di fatto la crisi

ASTI. UN MOMENTO DELL'ANIMATO DIBATTITO IERI SERA AL CONSIGLIO COMUNALE

ASTI — Dopo le dimissioni dell'assessore ai Servizi sociali Giuseppe Salla, accolte a maggioranza nella seduta di martedì, ieri sera, dopo una lunga e vivace discussione, il consiglio comunale ha pure preso atto delle dimissioni degli assessori Franco Mogliotti (Lavori pubblici) e di Angelo Marchisio (Decentramento e Servizi economali). Tutti e tre sono del partito socialdemocratico.

Si è così aperta in seno alla giunta comunale del capoluogo la crisi che porterà nei prossimi giorni alla formazione di una nuova giunta di sinistra con il ritorno dell'avvocato Giampiero Vigna alla carica di sindaco.

Il consiglio comunale invece non ha discusso la mozione con la quale pci-psi-psdi chiedono le dimissioni degli altri cinque assessori (4 dc, 1 pri) oltre al sindaco attuale, il liberale Guglielmo Pasta. Durante la discussione dc, pli e pri si sono espressi contro l'immediata discussione della mozione allo scopo di trattare altri argomenti all'ordine del giorno.

Dopo un lungo braccio di ferro tra le varie forze politiche è stato raggiunto un accordo. Si tratta di un ordine del giorno, approvato all'unanimità, che dice: «Il consiglio comunale, in considerazione delle dimissioni della delegazione socialdemocratica dalla giunta, prende atto delle dichiarazioni relative a un accordo politico-amministrativo intervenuto tra i partiti del pci-psi-psdi e invita il sindaco a riconvocare il consiglio comunale per gli adempimenti derivanti dalla situazione politico-amministrativa in atto al Comune di Asti».

Il consigliere comunale Gabriele Vercelli ha assicurato che i gruppi della dc e del pli e il rappresentante del pri valuteranno, entro brevissimo tempo, la nuova situazione creatasi con la formazione della nuova maggioranza di

La mozione sarà così discussa al prossimo consiglio previsto per la prima decade di novembre. Non è escluso che le dimissioni della restante giunta e del sindaco potrebbero già avvenire entro la fine del mese.

La giunta Pasta, nata nel luglio dello scorso anno, ha soltanto quindici mesi di vita. Era stata formata in seguito alla caduta della giunta di sinistra per una serie di disaccordi tra socialisti e comunisti. A determinare ora la nuova formazione politica è stato soprattutto l'accordo raggiunto tra psi e psdi di marciare insieme negli enti locali anche dopo le elezioni amministrative del 1985.

Vittorio Marchisio

Casale Monferrato si è dimesso ieri il sindaco Oddone

CASALE MONFERRATO — *La città è dalle 23,30 di ieri sera senza sindaco. Il Consiglio comunale ha infatti accolto all'unanimità le dimissioni presentate dal socialista Mario Oddone, da tre anni a capo dell'amministrazione, prima come guida di una giunta di sinistra, poi di una laica e, da circa un anno, di una compagine pentapartitica.*

La giunta che si presentava anch'essa dimissionaria — resta invece in carica perché la seduta del Consiglio è stata sospesa prima che si discutessero le dimissioni dei singoli assessori. Il dibattito da cui dovrebbe scaturire una soluzione alla crisi politica riprenderà domani sera, venerdì, alle 20,30.

Oggi pomeriggio, alle 16, a Palazzo San Giorgio si riuniranno gli esponenti dell'attuale maggioranza pentapartitica per raggiungere un accordo sul futuro politico della città. Ieri sera il sindaco Oddone ha sottolineato come «le dimissioni si sono rese necessarie per una chiarezza nella maggioranza», riferendosi soprattutto al rubòlo a volte discorde che in essa ha svolto l'assessore repubblicano alla Cultura Guido Cattaneo.

Quest'ultimo si è detto «favorevole a una verifica» e ha affermato che «il sindaco ha forse ecceduto nelle sue dichiarazioni nei confronti del pri».

Gli altri partiti, dc, psdi, pli, psi, si sono dichiarati favorevoli in linea di massima a una riconferma della maggioranza pentapartitica. I socialisti, per bocca di Gian Piero Bertolone, hanno confermato che «il psi opererà per cercare una soluzione nell'area che ha espresso questa maggioranza e questa giunta».

Le opposizioni comunista e missina hanno invitato a fare chiarezza e a chiudere la crisi in tempi brevi. Un chiarimento definitivo lo si avrà probabilmente già domani sera alla ripresa del Consiglio comunale. Le previsioni degli osservatori sono di una riconferma del pentapartito; però è sempre presente anche l'ipotesi di un'uscita del pri dalla maggioranza.

Mauro Facciolo

Pensionato ucciso dal freddo

VOGHERA — *(e. g.)* Allontanatosi dalla casa del figlio abitante a Broni e sperdutosi nella campagna, un pensionato, Luigi Moroni di 88 anni, è stato trovato cadavere in un fosso due giorni dopo la sua scomparsa.

L'uomo, che era domiciliato a Cervesina, un Comune a pochi chilometri da Voghera si era trasferito, per trascorrervi l'autunno e l'inverno nella casa del figlio. Due giorni fa era uscito per fare una passeggiata e non era più rientrato a casa. Denunciata la sua scomparsa, i dintorni sono stati battuti da carabinieri e volontari alla sua ricerca e solo ieri è stato rinvenuto privo di vita in un fossato nel Comune di Canneto Pavese

La morte è stata attribuita ad assideramento. Probabilmente il poveretto in preda ad amnesia non era più riuscito a trovare la strada del ritorno; caduto nel fosso aveva perso i sensi. Rimasto senza soccorsi è stato ucciso dal freddo.

Lavoratori novaresi a scuola 150 ore

Domani iniziano i corsi per la licenza media

NOVARA — Dopo la lunga altalena di sì e no è finalmente arrivato il placet del ministero della Pubblica Istruzione per i corsi scolastici delle «150 ore» riservati ai lavoratori sprovvisti della licenza media. *«Il merito di questa inversione di tendenza — l'effettuazione dei corsi sembrava irrimediabilmente compromessa in ossequio al contenimento della spesa pubblica — è del pressante e continuo intervento del sindacato a tutti i livelli»*, dice Mario Novazio esponente della segreteria Cisl di Novara.

«Per ottenere i corsi delle 150 ore — aggiunge Novazio — *sono intervenuti personalmente Lama, Carniti e Benvenuto. Va anche dato atto dell'opera svolta dal Provveditore agli studi di Novara, dr. Brienza, che per i corsi dei lavoratori si è battuto con grande impegno».*

Purtroppo, però, si è perso troppo tempo per sbloccare la situazione, e a Novara e provincia c'è un tale numero di iscritti che i sei moduli concessi dal ministero non potranno accontentare.

Per questo il sindacato attende lo svolgimento delle assemblee d'inizio dei corsi — fissate per domani — in modo da tirare le somme e vedere che tipo di soluzioni proporre al provveditore.

Per esempio al «modulo» assegnato alla media Duca d'Aosta di Novara (4 classi) figurano iscritti 180 lavoratori. Se domani alle 18 si presenteranno tutti all'assemblea d'inizio, sarà necessario fare classi di 45 allievi il che, però, è contro la legge visto che per questo particolare tipo di scuola il numero massimo di allievi per classe è di 25.

«Abbiamo superato il primo scoglio — dice Novazio — *ma questo non significa che tutti i problemi sono stati risolti. Bisogna che a Roma si rendano conto che i corsi per lavoratori non rappresentano certo sprechi sui quali operare tagli».*

Il sindacato raccomanda a tutti gli iscritti di presentarsi domani alle assemblee di inizio. I corsi sono stati autorizzati: due a Novara, uno fra Galliate e Oleggio, uno fra Borgomanero ed Arona, uno fra Verbania ed Omegna e l'ultimo a Villadossola. Il totale degli iscritti è di 801 lavoratori.

m. s.

Chiuso da questa mattina un noto albergo di Cuneo

CUNEO — (g. d. m.) *Il più noto albergo di Cuneo, l'«Augustus Minerva» di 1ª categoria ha chiuso questa mattina; i nove dipendenti fra portieri, cameriere e facchini saranno licenziati da lunedì. Il provvedimento, che priva la città di un'indispensabile struttura turistica, era stato preannunciato tempo fa, ma in città si sperava che la società che gestisce l'hotel riuscisse a superare la crisi oppure a cederlo. Invece questa mattina è apparso sulla porta d'ingresso il cartello «chiuso». La cessazione dell'attività viene spiegata con le spese di esercizio che non riuscivano più a pareggiare le entrate.*

NOTIZIA RISERVATA ALLE AZIENDE

NON REGALATE UN ACCENDINO A CHI NON FUMA
UNA SACCA DA TENNIS A CHI GIOCA A GOLF
UNA VENTIQUATTR'ORE A CHI GIA' NE POSSIEDE DUE !

REGALATE UN JOLLY

PARLATENE SUBITO CON

BOIDI

VIA M. POLO 15 - TORINO
TEL. 584.732

MARIE CLAIRE
modelli Krizia
PELLICCERIA ALTA MODA
PAGAMENTO FINO A 12 MESI SENZA INTERESSI
TORINO CORSO TRAPANI 116 / TEL. 3358525
VISUAL

Sorgerà un elegante salone in cima all'Aiguille du Midi

Il progetto risale a 11 anni fa - Giunta l'autorizzazione, si tratta ora di trasportare in vetta 150 tonnellate di materiale - L'opera costerà circa un miliardo

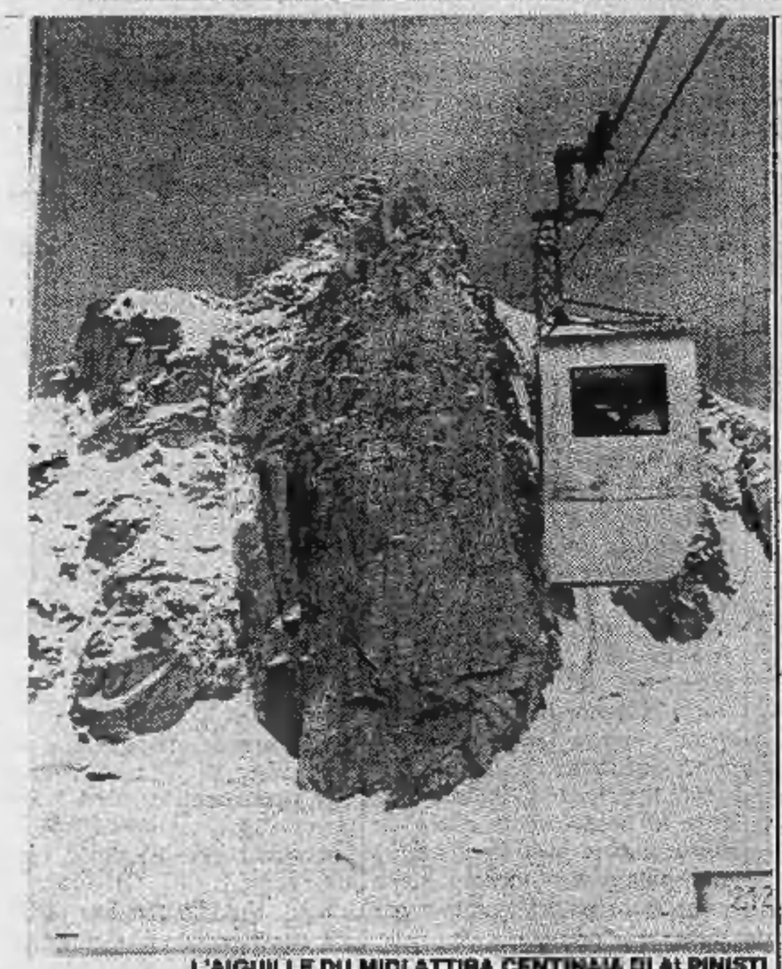

L'AIGUILLE DU MIDI ATTIRA CENTINAIA DI ALPINISTI

AOSTA — Sull'affilata vetta della Aiguille du Midi, a 3800 metri di quota, sul versante francese del Monte Bianco, sorgerà una costruzione destinata ad ospitare in modo confortevole i turisti che saliranno fin lassù, sia dal versante italiano sia da quello francese, in funivia.

Il direttore della società turistica del Monte Bianco, Francesco Burnier, ha inteso sottolineare che non si tratterà, alla stazione di arrivo della funivia, di un albergo e neppure di un rifugio per alpinisti ma di *«un ampio salone confortevole e riscaldato»*.

L'opera, il cui costo è stato preventivato in 5 milioni di franchi francesi (circa un miliardo di lire), sarà completata entro l'inverno 1984-1985.

«Il progetto, modificato più volte, è vecchio di 11 anni — ha aggiunto Burnier — *e solo agli inizi di quest'anno è stata concessa l'autorizzazione a iniziare i lavori perché le autorità hanno constatato che le caratteristiche architettoniche dell'edificio e i colori esterni si amalgamano bene con le rocce brune della guglia che risulta essere la più frequentata d'Europa»*.

Il cantiere è stato impiantato agli inizi della primavera e i carpentieri hanno cominciato a lavorare muovendosi su plance in legno poggiate su intelaiature metalliche, con sotto ai piedi un abisso di 2 mila metri. Tutte le strutture metalliche destinate a sorreggere l'edificio sono state prefabbricate da una ditta specializzata di Bonneville che ha effettuato come in un gigantesco «meccano», il montaggio a valle prima di provvedere al trasferimento in quota.

Si tratta complessivamente di 150 tonnellate di armatura con pareti appositamente studiate sia nella lunghezza sia nel peso per poter essere trasportate senza difficoltà, a piè d'opera, con la funivia. L'armatura sarà ancorata alla roccia con l'impiego, oltre che del cemento pronto per l'utilizzo e trasportato dagli elicotteri, di resine e materiali speciali. Oltre all'edificio sarà resa agibile, tutt'attorno all'ardita guglia una serie di passerelle e consentirà al pubblico di contemplare l'immenso panorama che abbraccia il sistema alpino francese, italiano ed elvetico. La nuova costruzione a tre piani sarà in grado di ospitare, in condizioni confortevoli e di sicurezza, 700 persone. Sinora in caso di mancato funzionamento della funivia, sia per maltempo sia per guasti meccanici, i turisti, spesso male equipaggiati, erano costretti a restare bloccati anche per più giorni in alcune gallerie scavate nella roccia.

Una soluzione si imponeva visto che a quelle quote le condizioni meteorologiche possono cambiare da un momento all'altro anche in piena estate. Attualmente all'Aiguille du Midi il termometro segna 15 gradi sotto zero ed il vento soffia a 70 km/h. Nonostante il sole autunnale lassù si è in condizioni preinvernali. Il ghiaccio vivo rende più difficile il lavoro degli uomini che scenderanno a valle alla prima nevicata. Il cantiere si riaprirà la prossima primavera ed i tecnici ritengono poter rendere agibile l'edificio sul finire del prossimo anno, in occasione delle strenne natalizie.

Giuseppe Margot

Fallita l'estorsione bruciarono il night Sono tre di Santhià

Individuati dai carabinieri dopo due mesi gli autori del rogo del «Red Devil» a Massazza

BIELLA — A due mesi di distanza dal rogo che distrusse completamente il locale notturno «Red Devil» di Massazza, i carabinieri ritengono di averne individuati i responsabili. Sono tre giovani di Santhià: Antonio Gravina, 25 anni, Davide Berto, 22, e Gianluigi Cavallaro, diciottenne. Secondo le indagini, i tre avrebbero avvicinato il gestore del locale, Angelo Micillo, per proporgli il pagamento di una tangente, in cambio della «protezione» al ritrovo da «spiacevoli incidenti». Ottennero invece un netto rifiuto.

Per vendicarsi, i giovani nelle prime ore del mattino del 27 agosto, subito dopo la chiusura del *night*, avrebbero forzato la porta posteriore del locale e spinto all'interno un fusto di benzina, incendiandolo. Le fiamme, in un attimo, avvolsero il «Red Devil», un piccolo locale sottostante il ristorante pizzeria «Dell'Angelo». Lo stabile è di proprietà di Giancarlo Giacometti, 54 anni, residente in città, che aveva affittato il locale notturno alla società Lacab di Massazza, di Arturo Giordano ed Ermelinda Bove. Il *night* era stato poi ceduto in subaffitto al Micillo.

Nel corso delle indagini i carabinieri hanno scoperto e posto fine anche a un traffico di droga, che sembra durasse da tempo. Sono stati denunciati per spaccio di sostanze stupefacenti Antonio Catino, 32 anni, di Andorno Micca; Alberto Zarino, 32, Biella; Nazarena Bacco, 21, Occhieppo Inferiore; Andrea Bovolenta, 23, Biella; Salvatore Piranco, 26, Candelo; Claudio Lovison, 24, Biella; Daniele Levis, 21, Biella; Marcello Gismondi, 22, Mongrando; Luigi Saporito, 20, Biella; Natalino Scalpellino, 20, Biella; Claudio Zucchi, 18, Biella; Franco Lanza, 21, Gaglianico; Manuela Canova, 25, Occhieppo Inferiore.

m. al.

Alessandria si mobilita per «difendere il cuore»

Nasce una associazione per prevenire l'infarto e per assistere coloro che sono stati colpiti dalla malattia e da altre cardiopatie

ALESSANDRIA — Per iniziativa di un gruppo di alessandrini e con la collaborazione di alcuni cardiologici dell'Unità coronarica dell'ospedale civile si è costituita l'«Associazione per la prevenzione delle malattie di cuore (A.P.M.C.)». Per Alessandria è una novità, non altrettanto per altre città dove da tempo operano analoghe associazioni che, soprattutto a Milano e a Trento, contano su numerosi associati e svolgono molte attività.

Ora, anche in Alessandria, dove da tempo è avviato un progetto per la prevenzione dell'infarto da parte dell'Usl 70, è nata l'analoga associazione che — dicono i responsabili — si propone di realizzare la soluzione dei problemi medici e sociali inerenti alle affezioni dell'apparato cardiocircolatorio. L'opera di prevenzione che si prefigge l'Apmc deve essere attuata attraverso un regolare dépistage nelle scuole, nei luoghi di lavoro e attraverso il potenziamento dei laboratori e ambulatori specialistici; l'adeguamento delle attrezzature dei centri specialistici e degli organici del personale tecnico e infermieristico; l'istituzione di centri di consulenza permanente a disposizione dei cittadini.

Per quanto riguarda il mondo del lavoro, l'Associazione propone che ogni ammalato possa avere un adeguato inserimento nel contesto sociale e produttivo sollecitando gli uffici di collocamento alla ricerca di idonei posti di lavoro e la sensibilizzazione degli imprenditori verso i problemi occupazionali di chi è affetto da cardiopatie.

Presidente dell'Associazione è stato nominato Giovanni Bottino; il gruppo promotore è costituito da Savino Manieri, Antonio Guglielmo, Flavio Oneglia, Battista Rossi e Renato Ferrari.

Attualmente l'Associazione ha sede nei locali del Quartiere Centro di via Venezia e qui si possono rivolgere gli interessati. Conferenze, stimolo della specifica ricerca finalizzata alle malattie di cuore, interventi di educazione sanitaria e alimentare per la popolazione, sono gli altri compiti che l'Apmc intende attuare.

e. c.

Valdieri ricorda i lager

CUNEO — *(g.d.m.)* L'odissea tragica di un migliaio di ebrei catturati dai tedeschi alla fine del 1943 a Borgo San Dalmazzo e nella Valle Gesso, mandati nei «lager» e quasi tutti uccisi, sarà rievocata sabato sera a Valdieri con la testimonianza dei pochissimi superstiti.

Gli ebrei erano tutti stranieri, soprattutto dei Paesi orientali, si erano rifugiati nel Nizzardo e da qui avevano seguito dopo l'armistizio dell'8 settembre le truppe italiane che tornavano in patria. Su questa drammatica vicenda un giovane cuneese, Alberto Cavaglion, ha scritto il libro «Nella notte straniera» edito dall'Arcere che sarà presentato sabato sera nell'incontro di Valdieri alle 20,30 nel salone della Casa di riposo.

Aosta — Anselmo Lucat è stato confermato presidente del Coreco, il Comitato regionale di controllo degli atti amministrativi degli enti locali. Vicepresidente resta Luigi Monami.

CONGRATULATIONS from the Cambridge Centre to the following students on their success in the Cambridge University Exams, accademic year 1982/83

First Certificate Results

Grade A:
Accornero Lorenza
Aimo Rossana
Fantone Margherita
Sardella Vincenzo
Strippoli Sara
Tarizzo Daniela

Grade B:
Arioli Elena
Arnaldi Clelia
Cinquatti Tiziana
De Carli Valeria
Di Loreto Marcello
Nicola Sandra
Picco M. Beatrice
Sottimano Maria Aurora

Grade C:
Aldera Roberto
Argentero Federica
Bottaro Franca Paola
Bruno Silvia
Canepa Patrizia
Canevari Claudia
Capello Paola
Cattarin Paola
Caviglia Loredana
Chaubert Rosanna
Colciago Elena
Felissi Maria Grazia
Ferrario Riccardo
Gala Enrico
Gambino Renata
Gorrasi Massimo
Griffa Luisella
Lovera Daniela
Napione Francesca
Negro Floriana
Nigra Laura
Novelli Maura
Olivero Fabrizio
Pautasso Antonella
Rigoli Barbara
Romano Carlo
Ronco Alessandra
Rossetti Annunziata
Rosso Claudia
Tabbia Carlo
Taccia Daniela
Tauber Patrizia
Venesio Tiziana
Vercellone Cristina
Vincesilao M. Antonella
Zanon Emanuele

Proficiency Results

Grade A:
Morbelli Gian Andrea

Grade B:
Cane Federica
Ghirardi Vilma
Pettazzi Riccardo
Piccablotto Paola
Ramasso Eliana
Terzago Fabrizio

Grade C:
Adorno Margherita
Alzona Luca
Armando Lorenzo
Arnaldi Enrico
Bernardi Elisabetta
Bonino Antonella
Borla Franca
Bregato Angela
Chinaglia Elisabetta
Flegenheimer Cecilia
Foglino Susanna
Gallione Silvio
Gecele Michela
Ghisleni Carla
Mori Antonella
Pasi Susanna
Pivano Anna
Rigamonti Anna
Serra Enrico
Torazzi Carlo
Torazzi Riccardo

Preparazione per gli esami di:
Trinity College, London, Cambridge First Certificate, Cambridge Proficiency

Attività sociale:
Mercoledì e venerdì per Conferenze - Films - Dibattiti - Dettati - Parole incrociate - Biblioteca - Uso cassette ecc.

CORSI COMMERCIALI - CORSI PER INSEGNAMENTO

ISCRIZIONI APERTE ANNO 1983-1984

TUTTI I PROFESSORI SONO DI MADRELINGUA INGLESE
THE CAMBRIDGE CENTRE - Via Ponza 4 - Torino - Tel. 544.268

Cuneo, [redacted] 50 stand [redacted] i formaggi fatti in Piemonte

Dal 4 al 9 novembre la tradizionale Mostra-mercato

CUNEO — Fervono i preparativi [redacted] la Mostra-Mercato dei formaggi piemontesi che [redacted] Cuneo il prossimo 4 novembre per chiudere cinque giorni dopo, il [redacted] novembre.

[redacted] manifestazione casearia è organizzata dalla Camera di Commercio e dall'Ente di sviluppo delle attività economiche [redacted] Ente con [redacted] patrocinio della Regione, dell'amministrazione provinciale, [redacted] Comune e della Cassa [redacted] Risparmio di Cuneo.

Superati gli angusti confini provinciali delle ultime edizioni, quest'anno la Mostra-Mercato [redacted] dimensione regionale. [redacted] rassegna viene presentata questa sera nel salone della Camera di Commercio dal presidente Giacomo Oddero e [redacted] direttore dell'Ente [redacted] Sviluppo delle Attività economiche Giaci[redacted] Chiri.

«*Piemonte, un'isola fior di formaggio* [redacted] *un mare di buon latte*» è l'azzeccato slogan che accompagna la Mo[redacted] nei suoi cinque giorni [redacted] apertura [redacted] compare [redacted] manifesti che pubblicizzano la manifestazione.

La scelta del capoluogo della «Granda» per [redacted] rassegna è merito dell'importanza che la produzione di latte ha nell'e[redacted] della provincia di Cuneo. Statistiche ufficiali assegnano [redacted] alla zootecnia cuneese più del [redacted] per cento dell'intera produzione lattiera regionale.

La Mostra-Mercato regionale si svolge quest'anno in piazza Martiri [redacted] Libertà e [redacted] ospitata [redacted] padiglione appositamente costruito [redacted] ben [redacted] metri quadrati di superficie coperta.

Alla rassegna casearia cu[redacted] sarà presente la migliore produzione [redacted] formaggi della Regione [redacted] una cinquantina di stands che saranno occupati da caseifici e [redacted] perative.

Gli espositori potranno anche vendere [redacted] pubblico [redacted] naturalmente praticheranno prezzi promozionali. La Ca[redacted] di Commercio organizzerà anche [redacted] la Mostra-Mercato [redacted] tavola rotonda per preparare [redacted] costituzione dei Consorzi di tutela dei quattro formaggi doc della «Granda» [redacted] cui decreto di riconoscimento è stato pubblicato lo scorso luglio sulla «Gazzetta Ufficiale» con la firma del presidente Sandro Pertini.

Gianni De [redacted]

Varazze [redacted] a [redacted] aspetto [redacted] totale [redacted] 10 miliardi

Fra due o [redacted] mesi inizierà una prima serie [redacted] lavori per lo spostamento [redacted] monte [redacted] via Aurelia nel tratto che attraversa la città - Due miliardi [redacted] mezzo stanziati dall'Anas per questo intervento - Occorreranno cinque anni per giungere alla conclusione delle opere

VARAZZE — Nei prossimi [redacted] Varazze cambierà totalmente aspetto. Nei giorni scorsi è arrivato infatti in Co[redacted] il progetto dell'Anas per lo spostamento a monte [redacted] via Aurelia nel [redacted] che [redacted] la città, uno dei maggiori [redacted] balneari della provincia di Savona.

L'intervento, che comporterà una spesa totale vicina ai dieci miliardi, inizierà tra [redacted] tre [redacted] prima «*tranche*» [redacted] lavori. Si tratterà dello sbancamento [redacted] della costruzione, sull'ex sede ferroviaria, dei primi sei-settecento metri [redacted] nuova arteria (l'intera opera comporta oltre [redacted] chilometri di strada).

I due miliardi [redacted] dall'Anas per il primo dei tre interventi successivi che porteranno al trasferimento dell'Aurelia riguarderanno la [redacted] che va dal vecchio cimi[redacted] (nella [redacted] del porticciolo) [redacted] chiesa di San [redacted] In questo tratto sarà anche necessario allestire [redacted] galleria artificiale [redacted] passerà sotto il piazzale della nuova sta[redacted] ferroviaria, inaugurata alcuni anni fa.

[redacted] lavori toccheranno poi [redacted] la zona alle spalle del centro storico (sempre sull'ex sede ferroviaria), fino alla località «*San Domenico*», nel le[redacted] cittadino. Secondo una prima stima, occorreranno almeno cinque anni per giungere alla conclusione [redacted] spostamento.

Evidenti e [redacted] i vantaggi dell'operazione per Varazze. Innanzi tutto sarà eliminata la pericolosità dell'attuale litoranea, che specie d'estate è intasata dal traffico e rappresenta uno dei punti dove si verifica il maggior numero di incidenti stradali per la presenza di attraversamenti pedonali e parcheggi.

Tutto il turismo [redacted] avvantaggiato [redacted] soluzione, grazie alla creazione, su gran parte dell'attuale sede stradale, [redacted] zona pedonale che aumenterà in [redacted] considerevole l'area «*turistica*» attorno alle spiagge. Di questo spostamento dell'Aurelia beneficerà anche il traffico urbano, cui resterà riservata [redacted] parte delle vecchia Aurelia.

Tre, secondo il progetto, i collegamenti tra vecchia e [redacted] litoranea, a ponente all'altezza [redacted] porticciolo, a levante in viale Nazioni Unite e nei pressi [redacted] dancing Nautilus. [redacted] la possibilità perfino di procurare nuovi parcheggi, [redacted] disagio da sempre [redacted] pesante per [redacted] specie in estate.

«*Con quest'intervento* — dicono in Comune — *abbiamo definitivamente* [redacted] *per la città la vocazione turistica. Lo spostamento dell'Aurelia* [redacted] *infatti interpretato innanzi tutto come un* [redacted] *miglioramento delle strutture della* [redacted] *"estiva". Siamo molto* [redacted] *risposta dell'Anas.*

Roberto Baglietto

Canelli, proteste [redacted] genitori per [redacted] classe da sopprimere

CANELLI — E' continuata anche ieri [redacted] protesta dei genitori degli alunni che frequentano le seconde [redacted] della scuola elementare cittadina dopo la decisione del provveditorato [redacted] sopprimere una sezione poiché il [redacted] complessivo [redacted] frequentanti è inferiore a quello previsto dalla le[redacted]

I genitori dei 44 alunni delle tre sezioni A, B e C (proprio quest'ultima che ha 16 iscritti dovrebbe essere soppressa) portano i figli [redacted] scuola ma [redacted] rifiutano di farli entrare nelle [redacted]

«*Contestiamo* [redacted] *decisione* [redacted] *a danno dei nostri bambini* — hanno spiegato i genitori —. *In primo luogo infatti* [redacted] *ci sembra corretto smembrare una classe ad an*[redacted] *scolastico già iniziato. Le tre sezioni hanno libri di* [redacted] *e quindi* [redacted] *svolto anche programmi diversi.*

«*Due* [redacted] *queste* [redacted] — proseguono — *svolgono inoltre il tempo pieno.* [redacted] *così problematico l'inserimento con gli alunni della terza sezione, i cui genitori* [redacted] *contrari all'attività integrativa*».

La protesta ha trovato compatti tutti i genitori [redacted] solo quelli [redacted] C. Il «*caso*» è scoppiato la settima[redacted] dopo che [redacted] alunni avevano lasciato [redacted] scuola poiché [redacted] famiglie si erano [redacted] in altre città.

[redacted] Provveditorato spiegano [redacted] s'è trattato dell'applicazione di una legge [redacted] che la ridistribuzione degli alunni comporterà classi con un massimo di 22 bambini.

Ma c'è anche un caso particolare: un bambino «*segnalato*» che s'era ormai perfettamente inserito dopo sole poche settimane nell'ambiente della seconda C: l'équipe medico-pedagogica comunale che l'ha seguito in questi giorni ha riscontrato un notevole miglioramento dell'allievo.

«*Il piccolo* — spiegano i medici dell'équipe — [redacted] *trovato quel clima ideale per* [redacted] *suo sviluppo che* [redacted] *rischia di distruggere*».

Fulvio Lavina

FABBRICA SALOTTI
[redacted] CAVOUR [redacted]
200
[redacted] TUTTI [redacted] VEDERE
PREZZI IMBATTIBILI
Alcuni esempi:

Sofà letto	L.	150.000
Salotto matrimon.	L.	390.000
Salotto Barocco pelle	L.	1.480.000
Divani matrimon.	L.	260.000
Materassi a molle	L.	50.000

VENDITA AL PUBBLICO

Oltre che a MILANO, ROMA e GENOVA è in edicola a TORINO il sesto numero de
«IL PICCOLO AZIONISTA»
Quindicinale indipendente d'opinione. Informazioni economico-finanziarie, del risparmio e dell'investimento azionario. Redatto con la collaborazione dell'associazione nazionale piccoli azionisti (A.N.P.A.)
EDITRICE IN. ED - INFORMAZIONI EDITORIALI
16121 [redacted] - Via XX Settembre, 21 - Tel. (010) 542.148

Cinema in Piemonte

ALESSANDRIA
[redacted]: Giochi di [redacted] (Wargames) (fantastico).
[redacted] (drammatico).
COMUNALE: Scherzo (comico).
CORSO: Sing Sing (comico).
CRISTALLO: Taboo (sexy).
GALLERIA: Zelig (commedia).
MODERNO: Palco 2 (thrilling).

ACQUI TERME
ARISTON: Inferno (horror).
CRISTALLO: [redacted] (storico).

CASALE [redacted]
MODERNO: Fuga per [redacted] (avvent.).
POLITEAMA: Entity (fantascienza).
VITTORIA: Sing Sing (comico).

GAVI LIGURE
[redacted] (commedia).

NOVI LIGURE
[redacted] (sexy).
[redacted] Bruce Lee (arti marziali).
ITALIA: Apocalisse now (drammatico).
[redacted] Flashdance (musicale).

[redacted]
LUX: Chi vuole uccidere miss Douglas (giallo).
MODERNO: Ador l'invincibile (avvent.).
TORRIELLI: [redacted] carnali (sexy).

SERRAVALLE SCRIVIA
LARA: Il più bel casino del Texas (western).

TORTONA
SOCIALE: Sing [redacted] (comico).
VERDI: Miriam si sveglia [redacted] mezzanotte (drammatico).

[redacted]
SOCIALE: I [redacted] barbari (avvent.).

[redacted]
[redacted] Creepshow (commedia).
[redacted] I paladini (avvent.).
SOCIALE: [redacted] (musicale).
ROMA: [redacted] inquieti (sexy).

ASTI
LUX: Turbo Time.
POLITEAMA: chiuso per restauro
SPLENDOR: [redacted] vivi.
VITTORIA: [redacted] selvaggio.

CANELLI
[redacted] Che casino con Pierino.
RAGNO D'ORO: riposo.

NIZZA
AURORA: Porno story.
LUX: riposo.
SOCIALE: La gatta e il coniglio, spettacolo musicale.
[redacted] Canaglia da abbattere.

SAN DAMIANO
LUX: Bruce Lee il leggendario.

CUNEO
CORSO: All'ultimo respiro.
FIAMMA: Sing sing.
ITALIA: riposo.
NAZIONALE: Vigilante.

ALBA
CORINO: Flashdance.
EDEN: Al bar dello sport.

BORGO S. DALMAZZO
MODERNO: Scanners.

BOVES
NUOVO: [redacted] Lee il maestro invincibile.

BRA
IMPERO: Staying alive.
POLITEAMA: Sing Sing.
VITTORIA: All'ultimo respiro.

[redacted]
LUX: Il bersaglio.

CARAGLIO
[redacted] station turno di notte.

CHERASCO
GALATERI: Super [redacted] stu[redacted]

CEVA
DORIA: [redacted] vacca.

FOSSANO
POLITEAMA: Pappa e Ciccia.

MONDOVI'
ITALIA: Pappa [redacted] ciccia.

[redacted]
ARISTON: Horror safari.

ROBILANTE
ROBILANTESE: L'ululato.

SALUZZO
CIVICO: Agente 007, Octopussy.

SAVIGLIANO
AURORA: Nosferatu.
RITZ: Violenza in un carcere femminile.

NOVARA
ASTRA: Sensual love.
COCCIA: Il portiere di notte.
ELDORADO: Flashdance.
VITTORIA: Octopussy operazione piovra.
ARALDO: American gigolò.
S. CUORE: Nostalghia.

ARONA
LUX: Tuono blu.
MODERNO: Spetters.
ROMA: Psycho II.

BORGOMANERO
[redacted] Aristocratica perversa.
NUOVO: Tuono blu.

CAMERI
ORATORIO: I paraculissimi.

DOMODOSSOLA
CINEUNO: Vigilato speciale.
CORSO: Flashdance.

GHEMME
[redacted] Porky's 2, il giorno dopo.

[redacted] SESIA
CASA DEL POPOLO: Disco [redacted]

TRECATE
VITTORIA: 007 operazione Moonraker.

VERBANIA
APOLLO: La storia del piacere.
ARISTON: Vigilante.
VIP: Il petomane.
SOCIALE (Pallanza): chiuso.
[redacted] (Intra): [redacted]

VERCELLI
ASTRA: Piaceri proibiti di [redacted] donna di classe (v. m. [redacted] anni).
LUX: per [redacted] Cinerassegna '83 verrà proiettato il film Missing di Costantin Costa-Gavras (drammatico).
NUOVO ITALIA: All'ultimo respiro
PRINCIPE: ore 15 Sapore di mare.
VERDI: Turbo Time.
VIOTTI: Sing-Sing (comico).

GATTINARA
ITALIA: Orgasmo bianco (v. [redacted] 18 anni).

SANTHIA'
SPLENDOR: Moglie [redacted] (v. m. 18 anni).

BIELLA
IMPERO: Il petomane.
MAZZINI: Turbo time.
ODEON: Sin Sing.
SOCIALE: Flashdance.

BORGOSESIA
LUX: Una gita scolastica.
SOCIALE: 48 ore.

COGGIOLA
ENNIO: Sesso così erotico.
ITALIA: Dieci [redacted] a mezzanotte.

MUTUI IMMOBILIARI
in 10 [redacted]
PER ACQUISTARE UN ALLOGGIO
O PER DISPORRE DI CONTANTI
Rate mensili sino [redacted] 7 anni.
Il mutuo viene concesso anche dopo ipoteca bancaria
[redacted] SpA
Via Andrea Doria n. 15
10123 TORINO - Tel. (011) 549.822 (ric. aut.)

TERRAZZI CHE PERDONO?
INFILTRAZIONI D'ACQUA?
[redacted]
Esclusivista:
ITALRESINE - LANZO (TO) 0123-27117

[redacted] Torino
[redacted]
per uomo - donna - [redacted]
[redacted] per essere alla [redacted] da
SHOPPING CENTER

ECONOMICI

[redacted] Autovetture

FIAT 130 COUPE'
cambio automatico rimessa a nuovo venduta [redacted] garanzia totale «Eurocasion» tutti gli optionals. Franscar, corso [redacted] Emanuele 208, telefono 758[redacted]

[redacted] Casual [redacted] rossa occasione interessante [redacted] L. 500 mila di anticipo [redacted] versamenti mensili di L. 170 mila. Euromotor corso P. Eugenio 11 tel. 521.1417.
[redacted] NC-C. [redacted] Furgone, Peugeot [redacted] Familiare, Escort, Taunus, Taunus familiare, 124, Giulia, Simca 1307, Zaz. R 4, R 16, Kadett, [redacted] Caravan, Ascona, [redacted] D, Rekord D Caravan. Via Cigna 3.

[redacted] SE
fine 1980 tutti gli optionals unico proprietario garanzia totale km 10.000 è come nuova. Franscar, corso Vittorio Emanuele 208, tel. 758.282.

PANDA 30 marrone chiaro 1980 super occasione con L. 500 mila di anticipo e versamenti mensili di L. 160 mila. Euromotor corso P. Eugenio 11 tel. 521.1417.

RENAULT 18 DIESEL
un proprietario garantita «Eurocasion» anno '81 pochi km blu medio. Franscar, c. Vittorio Emanuele 208, tel. 758.282.

[redacted]
[redacted] cerchi speciali garanzia «Eurocasion» perfetta occasione. F[redacted] corso Vittorio Emanuele 208, tel. 758.282.

SAAB 900 Turbo 3 porte 82 unipropnetario in garanzia [redacted] occasione Fiorauto corso Turati 13 D.
SUPER occasioni usato amico alla Lincarauto nuova concessionaria Lancia Autobianchi usato con garanzia 1 anno sistema usato sicuro, senza anticipo consegna 12 ore. Lincarauto corso Orbassano 72, anche festivi.
TOYOTA 82 S.W. con verricello elettrico pochi km reali in garanzia vera occasione vende Fiorauto corso Turati 13 D.

[redacted] Acquisto alloggi

A.A.A. CERCASI acquistare pagamento contanti alloggi liberi o affittati qualsiasi zona di Torino. Casalegno 011 839.8444 corso Regina Margherita 7.
ACQUISTASI alloggio libero per urgente matrimonio figlia pago contanti zona ser[redacted] [redacted]. 751.443.
ACQUISTASI da privato appartamento li[redacted] in Torino e cintura 2/3 camere [redacted] pago contante. Tel. [redacted]
ACQUISTEREI [redacted] libero di 3 camere cucina zone: Crocetta S. Rita S. Paolo Mirafiori. Tel. 366.859.
ACQUISTO [redacted] contanti per fine anno 1/2 camere tinello cucinino bagno piano alto decoroso. Tel. 555.305.
IN zona tranquilla e ben servita cerco per una persona anziana alloggetto di camera cucina servizi. Telefonare 598.898.
VILLETTA acquisto libera in Torino o [redacted] ma cintura [redacted] panoramica [redacted] contanti. [redacted]. 752.442.

19 Vendita alloggi

A.A.A. [redacted]GNO[redacted]O centrale libero splendida casa d'epoca salone 3 [redacted] cucina 3 servizi. Tel. 741.31.22.
[redacted] libero [redacted] corso Montegrappa attico panoramico [redacted] no, L. 37 milioni. Tel. 506.608.
A.A. FIDILCASE E libero affare Mirafiori 2 camere tinello cucinino servizi mq 60 L. 48 milioni. [redacted]. 506.608.
A.A. FIDALCASE F libero via Tripoli 2 camere cu[redacted] ingresso [redacted] cantina [redacted] 70 L. 68 milioni. Tel. [redacted]
A.A. [redacted] G libero Crocetta [redacted] mes[redacted] ingresso servizi cantina [redacted] 70 L. 60 milioni. Tel. 506.608.
A.A. [redacted] H libero Moncalieri corso Trieste signorile recente piano alto ca[redacted] tinello cucinino servizi mq 60 L. 44 milioni. Tel. 506.608.
A.A. [redacted] I libero [redacted] Bengasi 2 ca[redacted] tinello ingresso servizi [redacted] 85, L. 68 milioni. Telefonare 506.608.
A.C.S. affare libero Via Aosta recente in[redacted] [redacted] cucina bagno L. [redacted] milioni permute. T[redacted]. 835.135.
A.C.S. libero Cascine Vica recente signo[redacted] [redacted] camere cucina box L. 89 milioni. Permute dilazioni. Tel. 835.135.
A L. 38 milioni 3 camere tinello e servizi in Piossasco a 30 minuti da Torino zona ben servita. Telefonare 887.834.
ADIACENTE corso Unione Sovietica [redacted] ro recente camera soggiorno angolo cottura bagno L. 38 milioni. Tel. 630.163.
[redacted] corso Brescia libero [redacted] [redacted] camera cucina bagno [redacted] re L. [redacted] milioni. Tel. 532.409.
ADIACENTE corso Agnelli (Stadio) libero salone 3 camere cucinotta servizi vende. Centraledile 530.163.
[redacted] corso Marconi libero [redacted] camera tinello cucinino bagno L. 65 milioni dilazionabili. Centraledile 532.[redacted]
ADIACENTE [redacted] Bramante libero [redacted] mera tinello cucinino bag[redacted] terrazzo dilazioni. Sergi vende, tel. 447.4374.
[redacted] 518.036 [redacted] S. Rita via Gonzia [redacted]oso ben tenuto 2 camere tinello cucinino bagno pagamento facilitato.
[redacted] libero barriera Milano via Brandizzo camera tinello angolo cottura bagno facilitazioni pagamento.
AFFARE frazioniamo stabile Borgo S. Paolo via Carso 27 ampi 3 vani da mq 80 visite in loco. GSB 472.202.
ALLOGGIO libero [redacted] Negarville camere angolo cottura bagno L. [redacted] milioni. Tel. 337.132 ore [redacted].
ALLOGGIO libero signorile [redacted] (cor[redacted] Cosenza) 3 [redacted] cucina doppi servizi posto auto. Bertelli 532.210.

ALLOGGIO via Bisalta-Nizza 2 camere cucina vuoto L. 30 milioni più mutuo 5 milioni. Ausia 596.607 - 597.774.

APPARTAMENTO
libero in stabile prestigioso composto da salone 3 camere cucina entrata riservata ingressi cantina solaio L. 320 milioni. Telefonare 533.947 - 546.238.

APPARTAMENTO casa d'epoca via Consolata piano 3° mq 315 vuoto L. 170 milioni. Ausia 596.607 - 597.774.

APPARTAMENTO casa d'epoca via Bogino mq 200 rifiniture ottime vuoto L. 260 milioni. Ausia 596.607 - 597.774.

ATTICO corso Francia Rivoli mq 74 più ampio terrazzo mq 100 rifiniture pregiate adatto coppia singola o professionista L. 98 milioni. Dilazionabili privatamente no intermediari. Tel. 781.133.

CGSS

Panda e 126 ti fanno un pieno da 300.000 lire.

Se per qualsiasi motivo [redacted] lasciato scadere il 30 settembre senza comprare una Panda o una 126, non disperatevi. Per vostra fortuna, visto il grande [redacted] l'iniziativa si replica. Ancora fino al 31 ottobre, se acquistate e ritirate, presso tutte le Concessionarie [redacted] Succursali Fiat una qualsiasi versione Panda [redacted] 126 disponibile, scoprirete che continuano ad esserci ben 300.000 lire in [redacted] da pagare sul prezzo di listino chiavi in mano. 300.000 lire per far quel che vi pare: togliervi un capriccio, pagarvi bollo e assicurazione o, meglio ancora, viaggiare per migliaia di chilometri e centinaia di spostamenti casa-ufficio, casa-scuola, casa-spesa, senza che la benzina vi costi praticamente nulla. Il 31 ottobre questa speciale offerta scadrà definitivamente. Non fatevela sfuggire un'altra volta.

Compratele adesso. Si mantengono da sole per un bel pezzo.

FIAT

Anche con comode rateazioni Sava e locazioni Savaleasing

BELLETTI vende libero alloggio due camere servizi termobagno via Negarville. Tel. 519.204 - 533.267.
BELLETTI vende alloggio [redacted] corso Giulio Cesare quattro camere [redacted] milioni. Tel. 519.204 - 533.267.
BELLETTI vende alloggio via Po salone [redacted] camere [redacted] Tel. 519.204 - 533.267.

BORGO [redacted] Paolo [redacted] 51 alloggi 2/3/4 camere servizi negozi [redacted] 45% iva 2%. Ausia 596.607 - 597.774.

CAMBIANO via Bussolette in palazzina del 1976 con giardino camera cucina bagno servizi L. 28 milioni. [redacted] 5767.
[redacted] alloggio [redacted] palazzo sig[redacted] nuovo [redacted] 90 privato vende iva 2% mutuo. Tel. 399.706 - 307.748.
CARMAGNOLA via Torino libero recente 4° piano c[redacted] tinello cucinino bagno cantina 30 milioni. Gabetti 011 [redacted]
[redacted] C 650.3805 libero via [redacted] (Crocetta) [redacted] camere cucina servizi L. 56 milioni dilazionabili.

[redacted] G[redacted] libero corso Unione Sovietica salone 2 camere 2 servizi 2 ascensori piscina. Dilazioni.
CASAMERCATO D 650.3805 libero corso Peschiera 3 camere cucina servizi, ottima posizione. Richiesta rateabile.
CASAMERCATO D 650.3805 libero piazza Robilant (zona S. Paolo) 1 camera cucina bagno. [redacted]
CASAMERCATO D 650.3805 libero corso Govone anche uso ufficio salone [redacted] camere [redacted] 2 posti auto. Dilazioni.
[redacted] D [redacted] Servais salone 4 camere [redacted] tinello cucina bservizi doppi ingressi.
[redacted] E 650.3805 libero via Morgari (S. Salvario) 2 camere tinello cucinino servizi L. 47 milioni.
[redacted] F 650.3805 libero [redacted] Calandra centro 2 [redacted] cucinino bagno. Dilazioni. Permute.
[redacted] Vica via Sestriere 10 [redacted] camere tinello cucinino bagno. Minimo contanti e dilazioni. Tel. 549.761.

CASE [redacted] libera Torino 2 camere cucina salone lavanderia 3 servizi 2 box giardino, vende agenzia Tropika 521.1254.
CASETTA [redacted] Borgata Lesna [redacted] cucina servizi riscaldamento magazzino [redacted] Tel. 256.772.
CA[redacted] unifamiliare libera, via Testona 15, vendesi L. [redacted] milioni, sufficienti 50% contanti. Tel. 535.079.
CEDESI libero Santa Rita, piano terra: camera, tinello, [redacted]. Telefonare 339.886.
CENTRALISSIMO [redacted] Vittorio libero [redacted] antibagno e [redacted] gno L. 115 milioni. Tel. 513.916.
COAZZE [redacted] alloggi [redacted] salone con [redacted] minetto [redacted] cucinino bagno dilazioni Sergi vende. Telefonare 447.4374.
[redacted] 688.697 [redacted] o abita[redacted] libero [redacted] servizio piano rialzato [redacted] Vanchiglia.
CO.FIM 688.697 [redacted] in corso Palermo villetta libera di 3 appartamenti [redacted] 55 a mq 180 con box e giardino.

COLLEGNO Villaggio Fiorito [redacted] nel verde ultimo piano con [redacted] 125 mq totali servitissimo. G[redacted] 5767.
COMFAI A vende corso P. Eugenio in stabile recente signorile [redacted]: [redacted] camere [redacted] cucinino bagno, saloncino [redacted] tinello cucinino bagno. Mutuo dilazioni. Tel. 548.123.
COMFAI vende liberi via Petrarca da ristrutturare: monolocale a L. 12 [redacted] a L. 17 milioni [redacted]. Tel. 548.123.
COMFAI vende libero [redacted] Stadio salone [redacted] cucina doppi [redacted] terrazzo panoramico. Tel. 548.123.
COMFAI Z vende adiacenze [redacted] Statuto [redacted]d signorile appartamenti: salone 2-4 [redacted] doppi servizi doppi ingressi mutuo fondiario dilazioni interesse 15% annuo. Tel. 548.123.

PIZZERIA DEL BOWLING
da MIMMO e BILLY

TAVOLA CALDA • BIRRERIA • BAR

all'interno del ***BOWLING MIRAFIORI***

TORINO - Corso Unione Sovietica, 493

COOPERATIVA prenota alloggi prima cintura Torino pagamento [redacted] lavori mutui. Tel. 787.898 - 779.657.

CORSO G. Ferraris via S. Quintino intero piano 10 mansarde totali mq 210 progetto ristrutturazione vuoto L. 95 milioni. Ausia 596.607 - 597.774.

CORSO Montegrappa libero [redacted] alto 2 camere tinello cucinino rimesso a nuovo. Tel. 320.445 Crimea.
CORSO Re Umberto [redacted] privato vende 3° piano appartamento ristrutturato [redacted] tutte le sue parti saloncino 2 [redacted] cina. Tel. 619.0029.
[redacted] Svizzera vendesi libero elegante appartament[redacted] signorile mq 170 dilazioni pagamento. Tel. 518.817.
CROCETTA libero via Pigafetta ottimo termo ascensore 3 camere cucina servizi L. 95 milioni. Grimaldi, [redacted]
EDILCASE [redacted] vende via Onorato Vigliani angolo [redacted] Uni[redacted] Sovietica appartamento libero [redacted] tinello, cucinino, bagno. Tel. [redacted].1[redacted]
[redacted] D frazione in [redacted] signorile [redacted] recente [redacted] in zona Francia pressi Tesoriera appartamenti [redacted]. Tel. [redacted].
EDILCASE E vende in via Mosca (Borgata Vittoria) [redacted] stabile appartamenti li[redacted] occupati e [redacted] negozi affittati ad attività commerciali a buon [redacted] Per informazioni telefonare 548.154.
[redacted] H vende via Loano, zona Mirafiori, [redacted] tinello cucinino bagno L. 31 [redacted]. Telefonare 548.154.
EDILFIDUCIARIA corso Rosselli libero 2 [redacted] servizi L. 56 milioni 500 mila. Tel. 513.853.
[redacted] Adriano li[redacted] ingresso camera tinello cucinino L. 34 milioni. Tel. 513.853.
[redacted] Traiano libero 2 camere tinello cucinino [redacted] zi mutuo facilitazioni. Tel. 513.853.
EDILFIDUCIARIA corso Siracusa libero soggiorno 2 camere cucina servizi piano alto dilazioni. [redacted]. 513.853.
[redacted] Crocetta libero mansardato in stabile d'epoca signorile [redacted] 145. Tel. 513.853.

EDILIZIA CONVENZIONATA
a Moncalieri in Borgata S. Maria vendiamo in stabile [redacted] costruzione [redacted] appartamenti di soggiorno 2/3 camere cucina-pranzo doppi servizi da L. 61 milioni [redacted] mila compreso mutuo agevolato [redacted] a 30 milioni. Box [redacted]. Consegna [redacted] [redacted]. Per informazioni Cedi-Edilcasa Tel. (011) 548.154.

ESIM libero centralissimo adiacente piazza Solferino soggiorno 4 camere cucina servizio da ristrutturare dilazioni Tel. 512.012.
EUROEDILE frazione adiacente corso Vi[redacted] gevano alloggi occupati con termo cen[redacted] [redacted] e bagno vane metrature a partire da L. 15 milioni. Tel. [redacted]
EUROEDILE vende alloggi liberi e occupati in corso Vercelli 28 [redacted] partire da L. 6 milioni 500 mila. Tel. 746.096.
EUROEDILE vende via Sostegno [redacted] stabile recente 1/2 camere servizi da L. 20 milioni. [redacted]. 746.096.
FINCI libero S. Salvario via Nizza ingresso 3 camere cucina servizi adatto uso ufficio. Tel. 505.691 - 503.318.
FINCI [redacted] libero [redacted] piazza [redacted] Rita bellissimo alloggio salone 2 camere ampia cucina bagno dilazioni.
FINCI 505.691 alloggio [redacted] Salvario spazioso [redacted] camere [redacted] cucinino servizi recente anche ufficio.
FINCI [redacted] Borgo S. Paolo [redacted] ingresso camera cucina [redacted] indipendente. Affare L. [redacted]

FISPAO Fiduciaria San Paolo Spa in esecuzione di incarico fiduciario vende libero centrale in prestigioso stabile d'epoca appartamento alta rappresentanza mq 600 circa [redacted] posto auto. Tel. 512.222 - 515.561.

GABETTI 5767 [redacted] Santa Rita via Fieramosca in casa d'epoca 5 camere cucina bagno cantina soffitta.
GABETTI 5767 vende zona Parella via Domodossola camera cucina servizio L. 13 milioni dilazionabili.
GABETTI 5767 vende Crocetta corso De Gasperi luminoso camera cucina servizio L. 14 milioni 900 mila.
GABETTI 5767 [redacted] libero [redacted] Cognetti [redacted] cucina ripostiglio cantina L. 43 milioni.
GRUGLIASCO [redacted] pressi viale Gram[redacted] panoramico 2 [redacted] tinello cucinino servizi. Tel. [redacted].
IMPRESA svende [redacted] in [redacted] 2 alloggi in villa, vero affare. Tel. 584.104.
IMPRESA vende [redacted] Chieri appartamenti nuovi da 90 a 150 mq sufficiente 30% contante mutuo 8% iva 2%. Tel. 550.029.
[redacted] vende alloggi [redacted] edilizia [redacted] mutuo [redacted] Tel. 740.748 - 779.588.
[redacted] vende ville [redacted] e bifamigliari da diverse metrature [redacted] verde privato mutuo fondiario e di[redacted] prezzi di [redacted] affare. Il villaggio si trova a 7 km dal castello di Stupinigi None via S. Lorenzo 33. Visite [redacted] sabato e [redacted] Tel. 626.067.
[redacted] libero [redacted] recente soggiorno camera cucina servizi ripostiglio L. [redacted] milioni dilazionabili, Tel. 544.066.
[redacted] 444.225 libero [redacted] Borgo Vittoria camera tinello [redacted] bagno ottime condizioni L. 33 milioni.
LA GINEVRA 442.333 vende causa trasferimento [redacted] Adriano saloncino 2 camere cucinotta L. 58 milioni.
LA GINEVRA 442.333 via Nizza adiacente Porta N[redacted] [redacted] camere cucina servizi mq 110 L. 36 milioni.
LA GINEVRA 444.225 libero Corso Francia Cascine Vica camera tinello [redacted] bagno ascensore L. 47 milioni.
LEINI' occasione alloggio nuovo termo [redacted]o 2 camere tinello cucinino ba[redacted] box dilazioni. Tel. 920.0275.
LIBERI stessa casa Grugliasco 2 camere tinello [redacted] cantina 2°/3° piano. Tel. Sofi 518.725 - 635.974.
LIBERO a soli L. 34 milioni via Nigra ingresso camera tinello angolo cottura servizi orto privato. Grimaldi 506.464.
LIBERO a soli L. 25 milioni via Rivara camera cucina servizi cantina affare. Grimaldi, tel. 506.464.
LIBERO a soli L. 36 milioni via Verolengo ingresso camera tinello angolo cottura [redacted] affare. Grimaldi 506.464.
[redacted] adiacenze [redacted] Tirreno camera tinello cucinino bagno sufficienti L. 25 milioni più mutuo. Casa-Nova 920.9705.
LIBERO [redacted] piazza Adriano ottimo saloncino 2 camere [redacted] spogl[redacted] servizi L. 99 milioni. Grimaldi 506.[redacted]
[redacted] camera cucina ingresso bagno cantina L. [redacted] milioni dilazionabili. Afim 504.228 - 503.968.
LIBERO Corso Corsica recente signorile ingresso 2 camere tinello cucinino servizi L. 53 milioni. Grimaldi 506.464.

(continua)

Si chiude una vendemmia sofferta e i prezzi delle uve restano bassi

Si avvicina alla conclusione anche la raccolta delle pregiate uve Nebbiolo da Barolo e da Barbaresco ma si spunta [redacted] malapena la metà delle quotazioni dello scorso anno

ALBA — Mentre sta volgendo al termine [redacted] vendem[redacted] la raccolta delle uve Nebbiolo, la preoccupazione si [redacted] tra i viticoltori dell'Albese per i prezzi ritenuti troppo bassi, anche se la qualità [redacted] giudicata valida dagli esperti. [redacted] offerte che si registrano in questi giorni oscillano dalle 4 alle 6 mila lire [redacted] miriagrammo per Nebbioli [redacted] Barolo [redacted] Barbaresco. «*Troppo poco* — sostengono gli agricoltori — *per uve che dovrebbero produrre due vini a denominazione di origine controllata e garantita. Tali cifre non coprono neanche la metà dei costi di produzione*».

Quali le cause? La situazione del mercato in questo momento è assai confusa. Alcune grandi aziende ritirano quantitativi inferiori agli anni passati sostenendo di [redacted] giacenze. Spesso il prodotto viene conferito [redacted] fissare i prezzi, così com'era già [redacted]duto per le uve moscato.

Altri commercianti disposti a comprare offrono prezzi molto più bassi di quelli spuntati lo scorso anno, quando le uve da Barolo furono vendute al prezzo medio di 11.500 lire al miriagrammo, quelle da Barbaresco a [redacted]. «*In [redacted] situazione critica di mercato [redacted] contrattazioni scarse* — dicono i rappresen[redacted] dei viticoltori — *si inseriscono vinificatori-speculatori che approfittano del [redacted]mento di crisi per accaparrarsi uve buone a prezzi stracciati*».

Le [redacted] infatti, [redacted] sostengono l'enotecnico Gigi Rosso [redacted] Celestino Vacca, dirigente della cooperativa produttori di Barbaresco, stanno dando risultati buoni, superiori [redacted] aspettative di [redacted] mese fa, soprattutto grazie alle ultime settimane [redacted] sole che hanno favorito [redacted] buona matura[redacted]

I Nebbioli da Barolo [redacted] Barbaresco fanno registrare [redacted] gradi babo che [redacted] vini di 13 gradi e più.

L'assessore provinciale all'agricoltura e presidente della Camera [redacted] commercio di Cuneo, Giacomo Oddero, si è fatto promotore [redacted] un incon[redacted] tra i rappresentanti [redacted] associazioni agricole (Coltivatori Diretti, [redacted] Asprovit) [redacted] industriali per [redacted] insieme [redacted] situazione. Si terrà nei prossimi giorni [redacted] data ancora da fissare.

«*Una proposta* — dice Oddero — *potrebbe [redacted] quella di invitare al conferimento [redacted] uve sulla [redacted] di fiducia e fissare poi i prezzi a vendemmia ultimata. Con valutazioni più ponderate, maggior calma, si potranno forse spuntare compensi più remunerativi di quanto appaia [redacted] questo momento di confusione*».

[redacted] per i Nebbioli d'Alba che si coltivano nella [redacted] e sinistra Tanaro le offerte sono basse, sulle 4-5 mila lire al miriagrammo. [redacted] esistono soprattutto per [redacted] agricoltori [redacted] devono [redacted]re acquirenti al [redacted]to. Per i soci di cantine sociali e cooperative, i prezzi delle [redacted] per consuetudine verranno fissati solo più avanti in base alle vendite del vino.

Per alleggerire [redacted] po' la pe[redacted] mercato è [redacted] funzione [redacted] cen[redacted] uve presso la scuola agraria di Grinzane Cavour, gestito dalla Asprovit, l'associazione che raggruppa numerosi viticoltori in tutto il Piemonte e nelle Langhe.

Gianfranco Fiori

Si [redacted] l'export di vino negli Usa 2,7 [redacted] di [redacted] in otto [redacted]

[redacted] YORK — Le importazioni Usa di vi[redacted] da pasto italiani nei primi otto mesi [redacted] sono [redacted] circa 2,7 [redacted] ettolitri [redacted] un valore [redacted] 392,2 [redacted] di dollari, pari [redacted] incremento dell'8 per cento in quantità e [redacted] per cento [redacted] valore rispetto al 2,5 [redacted] ettolitri e 372,9 milioni [redacted] del corrispondente period[redacted].

Secondo quanto [redacted] da un dirigente dell'ufficio Ice di New York, [redacted] importazioni [redacted] ammontate, nel periodo gennaio-agosto 1983, a 1.538.630 ettolitri, che costituiscono il 57 per cento [redacted] di importazione Usa del settore, con un incremento del 3 per cento rispetto a 1.495.578 ettolitri del corrispondente periodo del 1982.

Nello stesso periodo, sulla base dei [redacted] pubblicati dalla Nabi [redacted] association of beverage importers) e [redacted] Centro [redacted] Ice [redacted] New York, le importazioni di vini dalla [redacted] sono sta[redacted] di [redacted] contro i 426.838 ettolitri nel 1982; le importazioni di vini dalla Ger[redacted] sono state [redacted] 365.460 [redacted] contro i 319.813 ettolitri nel 1982 e quelle dal Portogallo sono state di 107.874 ettolitri contro i 123.045 ettolitri nel 1982.

In termini di valore, le importazioni Usa di vini italiani sono ammontate, in tale periodo, a 152,7 milioni di dollari, mentre [redacted] impostazioni Usa di vini francesi [redacted] a [redacted] milioni di dollari, quelle di vini tedeschi a 67,9 milioni di dollari e quelle di vini portoghesi a 13,9 milioni di dollari.

Schiarita a Vado sul futuro Fiat

Si avrà la creazione [redacted] tre nuovi reparti [redacted] salvaguardia di numerosi posti di lavoro

SAVONA — Schiarita sullo stabilimento [redacted] di Vado Ligure, dove 177 dei circa mille operai [redacted] attualmente [redacted] integrazione. L'azienda aveva infatti comunicato alla Flm che per la fabbrica le possibilità produttive si [redacted] notevolmente ridotte, in quanto la produzione (parti meccaniche per le «131» e le «132», modelli non più in catalogo Fiat) era destinata ad essere sospesa.

Il programma per Vado prevedeva la creazione [redacted] tre reparti, con un totale [redacted] 150 addetti, totalmente «ex novo». Sarebbe rimasta un'eccedenza [redacted] personale di quasi 700 unità. I dirigenti avevano parlato di altre possibilità [redacted] lavoro, ma consiglio di [redacted] si [redacted] fortemente preoccupati per il futuro.

Nei giorni scorsi la segreteria [redacted] Flm si [redacted] incontrata con la Fiat. Sul tavolo le prospettive della fabbrica [redacted] Vado, con la conferma della creazione dei [redacted] nuovi reparti, ma anche con «garanzie sufficienti» sul conto degli altri, il che dovrebbe significare la salvaguardia di numerosi posti di lavoro. «*Non c'è un accordo preciso* — dicono alla Uil [redacted] Savona — *ma l'evoluzione del problema appare positiva. Da parte dell'azienda non c'è stata quella chiusura che si temeva sul tema della salvaguardia occupazionale. Attendiamo comunque [redacted] fatti concreti: le premesse sono buone*».

Tensione invece alla Magrini Galileo, [redacted] fabbrica elettromeccanica della Bastogi ancora in attesa di [redacted] ceduta al gruppo francese Merlin-Gerin. [redacted] di liquidità della Bastogi [redacted] fatto [redacted] le buste [redacted] al 28 ottobre, per di più ridotte al sessanta per cento. **m. n.**

Le importazioni [redacted] frumento calate [redacted] 39% in [redacted]

ROMA — Forte diminuzione [redacted] importazioni [redacted]ne di frumento [redacted] derivati: nei primi sette [redacted] dell'anno [redacted] acquisti dall'estero [redacted] stati pari a quasi [redacted] miliardi [redacted] lire, il 39 per cento in meno rispetto [redacted] stesso periodo dell'anno scorso. [redacted] quantitativi la riduzione è ancora più consistente (meno 42,7 per cento).

In particolare — secondo quanto rende noto l'Irvam — la spesa per le importazioni di grano tenero è stata di 241 miliardi di lire (meno 46,7 per cento) [redacted] quella per le importazioni di grano duro [redacted] 28,4 per cento (151 miliardi di lire circa).

Principale fornitore di grano tenero all'Italia è stata la Francia, seguita dagli Usa e dal Canada. Per il grano duro al primo posto tra i fornitori figura il Canada seguito da Stati Uniti [redacted] Grecia.

Un aiuto all'economia montana rivalutando le umili castagne

Il prezzo pagato dai grossisti è di nuovo remunerativo - In Valle d'Aosta [redacted] torna [redacted] raccoglierle mentre si stanno preparando piantagioni sperimentali di nuove qualità

AOSTA — *La castagna, umile frutto autunnale di [redacted] montagna, torna [redacted] essere rivalutata. Dopo aver sfamato generazioni, negli ultimi anni le castagne venivano lasciate marcire sul terreno, fatta eccezione per modesti quantitativi raccolti per uso familiare. Gli eccessivi costi [redacted] raccolta avevano reso antieconomico lo sfruttamento razionale dei castagneti. Ora [redacted] mercato sta registrando [redacted] ripresa, [redacted] le somme pagate dai grossisti ai produttori [redacted] remunerative.*

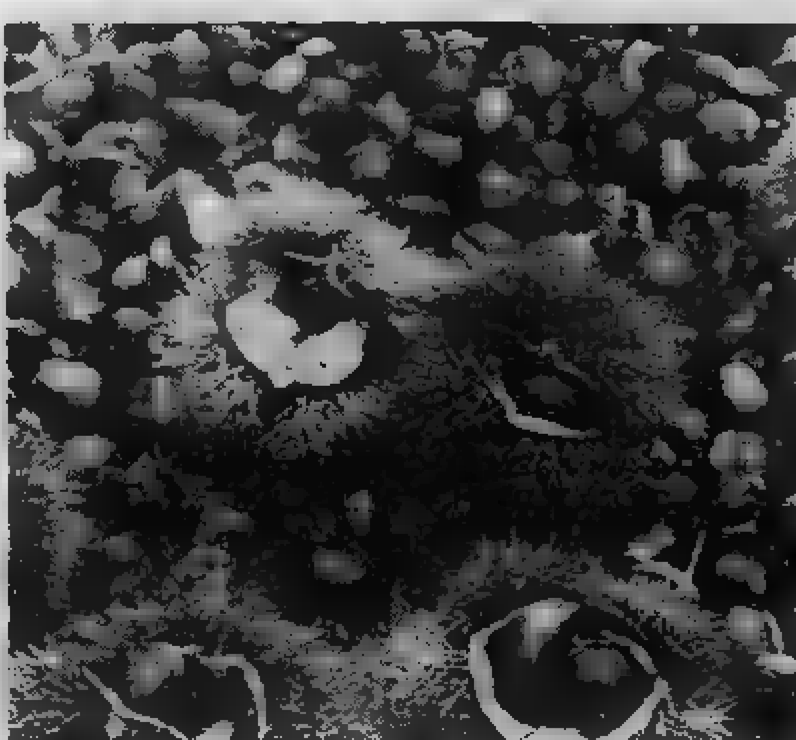

Secondo le notizie fornite [redacted] tecnici del servizio [redacted] assistenza agricola della Regione, la produzione di castagne in Valle d'Aosta è di appena 800 quintali, [redacted] una media di [redacted] quintali ad ettaro. I castagneti occupano una superficie [redacted] ben 1700 ettari, ma non tutte le piante [redacted] in produzione, sia perché troppo giovani, sia perché improduttive, [redacted] della [redacted] per [redacted] presenza di malattie quali il cancro [redacted] castagno e [redacted] cosiddetto mal dell'inchiostro.

[redacted] 70 per [redacted] produzione [redacted] ceduta [redacted] grossisti torinesi che pagano dalle [redacted] alle 500 lire al chilo, mentre [redacted] rimanente 30 [redacted] cento [redacted] destinato al consumo locale. I centri del fondovalle sono i maggiori produttori [redacted] castagne e, per meglio difendere [redacted] valorie[redacted] commercialmente il prodotto, [redacted] creata [redacted] cooperativa, presieduta [redacted] Antonio Zanolli [redacted] Lillianes, che raggruppa 700 soci.

Le castagne valdostane sono [redacted] di piccole dimensioni, ma particolarmente apprezzate per il loro dolce sapore, ottime per caldarroste e per l'essiccazione.

Un tempo nei Comuni della [redacted] Valle di Gressoney le castagne erano ammassate in appositi locali ed [redacted] bruciando fogliame umido capace di produrre, con molto fumo, [redacted] calore tenue, sufficiente per una buona essiccazione, senza cottura o bruciatura dei frutti. Erano i tempi in cui i valligiani usavano [redacted] d'inverno grandi quantitativi di castagne secche, bollite nel latte o mescolate al riso e latte, oppure lessate in acqua, e, vera ghiottoneria, servite bollenti in tavola accompagnate con pezzetti [redacted] burro fresco o lardo.

Né dimentichiamo i dolci casalinghi confezionati con maestria dai nostri nonni. Oggi [redacted] di moda le caldarroste, cui sono dedicate numerose sagre, tra fine ottobre e metà novembre.

Nell'intento di migliorare la produzione qualitativa e quantitativa [redacted] castagne, i servizi [redacted] regio[redacted] all'Agricoltura [redacted] implantato vivai sperimentali in comune di Chambave ed ai villaggi Sorreley [redacted] di Aosta e Tour d'Héréraz in quello di Perloz. Vi sono coltivate varietà ibride eurorossa giapponese, refrattarie al [redacted] e al mal dell'inchiostro. Sono varietà destinate nei prossimi anni a sostituire gradatamente i castagni vecchi e malati. **g. m.**

Agricoltori italiani l'[redacted] novembre [redacted]

ROMA — L'8 [redacted]bre prossimo migliaia di agricoltori [redacted] a [redacted] «marcia lunga». L'iniziativa, ha detto Giuseppe Avolio, presidente della Confcoltivatori, [redacted] agricola [redacted] l'ha [redacted] si qualifica come una azione di proposta e di prote[redacted] non violento.

Si tratta di [redacted] prote[redacted] contro gli [redacted] negativi per lo sviluppo dell'agricoltura italiana [redacted] normativa comunitaria, [redacted] privilegia [redacted] produzioni [redacted]

La [redacted] diventa poi una proposta.

Di soluzioni, Avolio [redacted]: riorganizzazione [redacted] bilancio [redacted] commissione, poiché [redacted] entrano capitoli che [redacted] hanno a [redacted] fare diretta[redacted] settore agricolo; ricognizione dei bisogni e delle necessità del settore al fine di una migliore programmazione; modifica dei criteri con i quali vengono formate le risorse proprie della Comunità.

LIBANO, IL PCI CONTRO CRAXI MSI VOTERA' CON IL GOVERNO

I comunisti hanno chiesto il ritiro dei nostri soldati da Beirut - Giovedì il voto alla Camera - Il presidente del Consiglio: «Non possiamo abbandonare i nostri alleati»

ROMA — Sarà un voto della Camera a decidere se ritirare o no i nostri soldati dal Libano. La richiesta in tal senso presentata ieri mattina dal pci, ha già risposto ieri sera lo stesso Craxi, che in Senato ha confermato la decisione di mantenere a Beirut il nostro contingente militare. Ma il voto e il dibattito più ampio su questa questione sono stati fissati a Montecitorio per il prossimo giovedì, 3 novembre.

Il dibattito sarà aperto con le comunicazioni dei ministri della Difesa e degli Esteri, Spadolini e Andreotti, che illustreranno la situazione in Libano e i risultati dei colloqui collegiali con gli altri Paesi che partecipano alla Forza multinazionale di pace. Poi, in serata, si procederà al voto delle risoluzioni.

Per il ritiro immediato del contingente italiano, voteranno i deputati del pci, quelli della sinistra indipendente, pdup, democrazia proletaria e radicali. A sostegno del governo, invece, i cinque partiti della maggioranza (col beneficio d'inventario dei franchi tiratori, che potrebbero essere numerosi se lo scrutinio dovesse essere segreto) e — fatto nuovo ed eclatante — i deputati del msi.

Per Gianfranco Fini, il «delfino» di Almirante, il msi infatti: «*Seppure incidentalmente, volere- con il governo per la nostra permanenza a Beirut. Fermo restando che il contingente in Libano vada rafforzato sul piano tecnico e operativo*». Fini aggiunge che tale decisione del suo partito si comprenda meglio, «*se si tiene conto che il msi è l'unico ad presentato una proposta per abolire il servizio militare obbligatorio e costituire invece un esercito di professionisti volontari*».

Perché il pci ha improvvisamente deciso di aggiungere ieri la sua voce a quella di pdup, dp e pr, che da tempo chiedono il ritiro immediato dei nostri soldati? Pesato, su questa decisione, l'invasione Usa dell'isola di Grenada?

IL PRESIDENTE DEL CONSIGLIO

Cerquetti, che a nome dei deputati comunisti ha presentato ieri la richiesta di ritiro, lo lascia intendere: «*Mi sembra chiaro — risponde — che anche nel Medio Oriente il presidente degli Usa attribuisce alla Forza multinazionale nel complesso, scopi di tutela dei cosiddetti interessi vitali degli Usa, attraverso il sostegno delle parti in conflitto*».

I motivi più strettamente «libanesi» che impongono il nostro immediato ritiro, aggiunge Cerquetti, ricercati nel fatto che «*la Forza multinazionale non esercita più interposizione tra soggetti internazionali, ed è invece esposta ad un coinvolgimento guerra civile*».

E poi, «*non esiste più l'interlocutore libanese originario, si hanno rapporti con governo non più legittimato e chiaramente di parte*».

Alla richiesta comunista, ha replicato in aula lo stesso Craxi, che a Palazzo Madama doveva rispondere a precedenti interrogazioni parlamentari sulla questione libanese. Craxi ha parlato di missili e disarmo, annunciando nuove iniziative del nostro governo; ha detto che il governo disapprova lo sbarco Usa a Grenada, «*così come disapprova ogni politica di invasione militare*». Ma per quanto riguarda il Libano, ha confermato il nostro impegno nella Forza multinazionale. Un nostro ritiro ora, ha detto il presidente del Consiglio, sarebbe «*disastroso per le sorti della pace in Libano. Venir meno ad un dovere di solidarietà in un momento così tragico, di fronte ad una più grande paura e a più grande minaccia, equivarrebbe a disonorare l'Italia di fronte alle nazioni amiche ed al mondo. Noi abbiamo assunto un impegno e questo impegno intendiamo mantenere*».

Lo scontro decisivo tra le forze politiche su questo impegno, è per ora rinviato a giovedì prossimo.

Gianni Pennacchi

Stamane a Parigi «vertice dei 4»

Usa, Gran Bretagna, Francia e Italia decidono sulla forza di pace a Beirut - La posizione europea

PARIGI — *Oggi i ministri degli dei quattro Paesi che compongono la forza di pace in Libano si incontrano nella capitale francese per decidere una strategia comune, sia politica, sia di difesa militare.*

La riunione, considerata già «urgentissima» dopo gli attentati di domenica a Beirut, diventa ancora più importante dopo l'invasione di Grenada da parte degli Stati Uniti.

I quattro ministri degli hanno già annunciato le posizioni dei rispettivi governi: nessuno intende abbandonare la missione di pace in Libano, i Paesi europei intendono «ridefinire» gli scopi della presenza delle loro truppe nel Paese mediorientale.

«La Francia è favorevole all'estensione geografica missione multinazionale in Libano» *ha dichiarato il ministro degli Esteri francese Claude Cheysson davanti alla commissione Esteri dell'assemblea nazionale.* «Se vi dovrà una ridefinizione della missione della forza, essa dovrà andare nel senso di una migliore protezione delle popolazioni civili» *ha aggiunto Cheysson.*

«E' la condizione preliminare all'evacuazione di tutte le forze straniere» *ha aggiunto. Secondo Cheysson infine la riunione di oggi dovrebbe consentire ai quattro Paesi che partecipano alla forza multinazionale di* «decidere misure per migliorare la protezione delle forze militari».

Rispondendo domande sulle negative europee all'intervento Usa a Grenada, il portavoce del dipartimento di Stato John Hughes ha ricordato che lo stesso segretario di Stato, Shultz, a Parigi, avrà modo di consultarsi i principali partner. La riunione riguarda la forza multinazionale nel Libano e interessa i quattro Paesi partecipanti, «ma nulla vieta che si parli anche di altro»...

«L'iniziativa comunista sbagliata e inopportuna»

Il commento dei socialisti e dei leaders di altri partiti

— *In attesa del voto decisivo di giovedì prossimo, nel corridoio del Transatlantico si intrecciano i commenti degli esponenti politici sulla improvvisa, ma tanto inattesa, richiesta comunista di ritiro delle nostre truppe dal Libano.*

«Mi sembra richiesta sbagliata e inopportuna — *dice il vicesegretario socialista Claudio Martelli* —. D'altra parte, non è il del pci su questa questione. Siamo in Libano per uno scopo umanitario e di pace: e le difficoltà sono aumentate cresciute, non è un buon motivo per sottrarsi alle necessità e agli impegni presi».

Il radicale Mauro Mellini sottolinea invece il ritardo con cui giunge la richiesta del pci. «Ma non mi meraviglia poi tanto — *aggiunge* — perché ormai è una caratteristica del gruppo dirigente comunista, rispondere con estremo ritardo alle richieste che salgono dalla gente. E così ora si ritrovano anche a chiedere che per i nostri soldati in Libano venga applicato il codice militare di guerra: quando è stato chiesto noi, mesi e mesi fa, avevano votato contro».

Per il Emilio Colombo, «ogni decisione che riguarda la Forza multinazionale deve essere presa in stretto collegamento con gli altri Paesi partecipanti».

«Il ritiro oggi — *aggiunge l'ex ministro degli Esteri* —significherebbe l'abbandono. D'altronde, pure in una situazione mutata e di un riaccendersi del clima di violenza, non deve venir meno la nostra azione ai fini di ridar pace ad un Paese così tormentato e ricostituirne l'integrità. Per quanto riguarda l'incolumità dei nostri soldati, sono certo che è vigile l'azione del governo per garantirla».

g. p.

«Ventimila negozi senza registratori»

Lo afferma la Confesercenti - Le ditte «non sono in grado di consegnare» - Iniziative legali

— *Confesercenti istituirà in ogni provincia appositi collegi di difesa a tutela degli operatori commerciali per contestare la legittimità delle sanzioni stabilite nelle settimane dagli organi di vigilanza in materia di misuratori fiscali.*

Secondo l'organizzazione commercianti (socialcomunista), sono oltre ventimila gli operatori commerciali che non hanno ancora ricevuto i registratori di ordinati nel giugno scorso.

A questi ultimi — riferisce una nota — se ne aggiungono altre migliaia che trovano notevoli difficoltà nel reperire i supporti cartacei forniti da un esiguo di tipografie.

La Confesercenti sottolinea, inoltre, che esistono già «forti preoccupazioni» che anche con la prossima scadenza del primo marzo 1984 (in cui saranno obbligati all'introduzione di registratori oltre 250 mila operatori con volume d'affari superiore ai milioni nel 1981) possano ripetersi i fenomeni evidenziati.

● — Per la sul del personale di polizia, il ministro dell'Interno, Scalfaro, ha ricevuto ieri, separatamente, i segretari dei sindacati di categoria, Siulp e Sap.

Digiuno per protesta di detenuti ammalati

Accade a Bari - Mancando una vigilatrice non sono possibili le visite di parenti femminili

BARI — *Da qualche giorno i dodici detenuti ricoverati nel reparto speciale presso l'ospedale regionale consorziale — Policlinico facendo sciopero della fame per attirare l'attenzione sul problema dei colloqui con parenti di sesso femminile, che essere concessi perché manca un'addetta che possa perquisire donne.*

Tale funzione in precedenza assolta da una vigilatrice penitenziaria che gennaio '83, per disposizione della direzione generale degli istituti di prevenzione e pena era stata ritirata perché, secondo il regolamento, previsto l'impiego vigilatrici penitenziarie al fuori dell'ambito degli istituti.

collecitare soluzione al problema magistrato di sorveglianza presso tribunale Bari, dott. Gabrielli, nei giorni scorsi ha inviato una al direttore generale degli istituti di prevenzione e pena, segnalando tra l'altro che né la questura né l'arma dei carabinieri, incaricate a turno piantonamento dei detenuti, hanno potuto provvedere alle perquisizioni.

● ROMA — Il libretto scolastico degli alunni della scuola dell'obbligo sarà abolito.

Percorrono mille chilometri nutrendosi di frutti

BELGRADO — Tre jugoslavi hanno percorso in dieci giorni mille chilometri nutrendosi soltanto di frutti di e bevendo acqua marina. Il medico Srecko Bergant di Lubiana, uno dei tre partecipanti all'impresa, ha così confermato la sua tesi dietetica sull'eccezionale valore biologico di pesci, crostacei, molluschi ed alghe e sugli «effetti stimolanti» dell'acqua di mare.

Il contadino Zero «abbattuto dal sole?

SAN JOSE' — Il leader dei ribelli antisandinisti Eden Pastora, come il «comandante Zero» avrebbe deciso di abbandonare l'«Alleanza rivoluzionaria democratica» (Arde) e continuare solo la lotta i sandinisti che governano il Nicaragua. La versione, circolata insistentemente ieri a San José è stata confermata né smentita dalla locale rappresentanza dell'«Arde».

Nave sequestrata

NEW YORK — La , una di metri per pesca d'alto di proprietà della «Ittemar» di Ravenna, è da domenica scorsa sotto sequestro per ordine della guardia costiera americana per essere stata sorpresa a circa 70 miglia a sud-est di Cape May, al largo del New Jersey, mentre pescava in acque riservate al naviglio americano. Il portavoce della guardia costiera di New York, Gregory Creedon, ha precisato che in simili circostanze viene generalmente applicata una multa e si fuori delle acque territoriali l'imbarcazione, ma nel della «Maria Michela» sono riscontrate tali «*irregolarità e violazioni*» dei regolamenti vigenti da imporre il sequestro della nave.

Bolivia, armi italiane ai guerriglieri?

LA — Il comando in capo delle forze armate boliviane ha confermato l'arresto di sette individui armati, uno di essi di nazionalità peruviana, avvenuto lunedì scorso, nella valle di Luribay, a circa 80 chilometri da La Paz, dove è stato scoperto un centro di addestramento presumibilmente della guerriglia, e deposito di armi di provenienza italiana. «Membri di un'unità dell'esercito hanno catturato sette persone in possesso di armi, munizioni e attrezzature belliche», dice un comunicato ufficiale.

Vince al Totocalcio e dopo 2 settimane

MADRID — Il minatore spagnolo Pacheco, che domenica 9 ottobre scorso aveva vinto al Totocalcio circa miliardo di lire, è morto ieri all'età di 48 anni. La vittoria (48 milioni di pesetas, circa mezzo miliardo di lire) era stata accolta con grande simpatia da tutta la Spagna. Pacheco era infatti gravemente malato di silicosi, tanto che dal 1970 non lavorava più; non ha avuto il tempo di assaporare i piaceri che la vincita poteva dargli.

LA SVIZZERA CACCIA ALTRI STRANIERI (5%)

Il governo approva un provvedimento che entrerà in vigore dal 1° novembre - Gli italiani i più colpiti

LUGANO — Il temuto «terremoto» [illegible] danno dei lavoratori stranieri in Svizzera (italiani compresi, quindi) [illegible] avvenuto. Il governo di [illegible] in una riunione «fra pochi intimi» (appena [illegible] presenti dei 7 consiglieri federali che compongono l'esecutivo) ha infatti approvato ieri la riduzione del 5 [illegible] cento del contingente della manodopera straniera. Le conseguenze sono evidenti: per migliaia di lavoratori potrebbe infatti profilarsi [illegible] spettro della revoca del permesso di soggiorno e, ovviamente, dell'occupazione.

Il provvedimento è pressoché immediato: entrerà infatti in vigore il [illegible] novembre. La decisione si inserisce su due direttrici. [illegible] governo ha evidenziato che, in primo luo[illegible] intende perseguire [illegible] politica di «*stabilizzazione*» [illegible] lavoratori stranieri mentre, sullo sfondo, emergono le realtà negative della produzione elvetica con fabbriche che chiudono e [illegible] che riducono giorno dopo giorno i dipendenti.

Evidentemente le [illegible] aziende chiuse nel 1982 hanno contribuito a rendere esecutivo il provvedimento.

In termini pratici saranno [illegible] lavoratori italiani i più penalizzati, tenuto conto che il solo Canton Ticino, il più popolato dai nostri connazionali, dovrà rinunciare [illegible] qualcosa come 2346 unità-lavoro con contratto stagionale. [illegible] nel Ticino, [illegible] la zona del Locarnese a forte immigrazione [illegible] operai del Verbano [illegible] Valle Vigezzo, erano consentite 11.261 autorizzazioni di lavoro. Dal 1° novembre il contingente dovrà passare a 8915 unità.

Un altro Cantone elvetico a forte insediamento stagionale [illegible] lavoratori dell'Ossola, di un po' tutto il Novarese e [illegible] che della provincia di Vercelli, è il Canton Vallese.

[illegible] decisione del governo svizzero è arrivata proprio all'indomani della richiesta dell'Ufficio del lavoro [illegible] Canton Ticino, [illegible] sede a Bellinzona, di ottenere un migliaio di permessi stagionali di lavoro in più per il [illegible] [illegible] impiego [illegible] manodopera straniera.

Nelle [illegible] linee generali il provvedimento pone ritocchi minimi al contingente-stranieri con autorizzazioni di lavoro annuali. [illegible] ad onor del vero va sottolineato che i permessi rilasciati [illegible] dei 12 mesi ammontano ad appe[illegible] 10 mila. Penalizza, viceversa, gli stagionali con una diminuzione globale [illegible] 8 [illegible] [illegible] fa infine alcun riferimento ai lavoratori frontalie[illegible] [illegible] questa, indubbiamente, costituisce una [illegible] positiva se si tiene conto che sono quasi 35 mila (di cui più di 4 mila novaresi) gli italiani residenti nelle province [illegible] confine che operano quotidianamente nel Cantoni Ticino e Vallese.

Ruggero Quadrelli

«Pensioni, nessuna frattura all'interno del sindacato»

Le Confederazioni negano i dissensi, tuttavia è slittato l'incontro col governo previsto per oggi - Si lavora a un contro-piano da presentare al ministro De Michelis - Proposte alternative

ROMA — *Per le pensioni, il sindacato chiede tempo. Così, l'incontro previsto per oggi con il governo al ministero del Lavoro è slittato a data da destinarsi.*

Cgil, Cisl e Uil [illegible] d'accordo sulla risposta da dare [illegible] proposte del governo e sono anche divise sulla formulazione [illegible] «contropiano» che [illegible] preannunciato [illegible] De Michelis? «No — *assicura [illegible] Bugli, segretario confederale Uil* — non ci sono fratture nella federazione unitaria, [illegible] la materia è di così vasta portata, che richiede una più profonda riflessione [illegible] parte del sindacato».

La risposta del sindacato sarà pronta a giorni e Bugli dice che sarà [illegible] risposta unitaria. Entro la fine [illegible] settimana, il [illegible] con le osservazioni e le controproposte del sindacato [illegible] materia [illegible] riforma del sistema pensionistico sarà presentato al ministro [illegible]

[illegible]

Cgil, Cisl e Uil, che per [illegible] compilazione [illegible] questo documento hanno dato vita ad una commissione interconfederale, hanno già raggiunto pieno accordo su alcuni punti. «Siamo orientati — *dichiara ancora [illegible] Bugli* — ad esprimere un sostanziale accordo con la proposta di elevare da 55 [illegible] 60 anni il [illegible] di età pensionistica per le donne, ma chiediamo [illegible] gradualità diversa da quella propostaci dal ministro del Lavoro».

Improponibile invece, almeno [illegible] per [illegible] momento, è giudicato dal sindacato l'aumento del limite a [illegible] anni per tutti, da raggiungersi tra [illegible] 1995 e [illegible] «Il problema non è attuale — *spiega ancora Bugli* e semmai si potrà porre quando [illegible] [illegible] del lavoro si sarà assestato. Sul merito, [illegible] munque, c'è da aggiungere che il ministro fissa [illegible] unitario parametro il tempo, [illegible] tre secondo noi andrebbero considerati anche l'età [illegible] il livello [illegible] contribuzione raggiunto. Una [illegible] così drastica finirebbe per essere pu[illegible] [illegible] un impatto psicologico negativo».

Un'altra pesante critica che Cgil, Cisl e Uil [illegible] già pronti [illegible] muovere al piano di [illegible] Michelis riguarda [illegible] «forbice» che [illegible] aprirebbe tra pensioni alte [illegible] medio-basse.

g. p.

E' morto Giovanni Mosca

MILANO — [illegible] giornalista [illegible] scrittore Giovanni [illegible] [illegible] morto ieri [illegible] nella [illegible] abitazione milanese per un [illegible] inesorabile che lo aveva colpi[illegible] [illegible] alcuni mesi. Aveva 75 anni.

Al momento del trapasso [illegible] presenti la moglie Te[illegible] [illegible] i figli Benedetto, Maurizio [illegible] Paolo, tutti giornalisti, e Antonello, architetto.

Giovanni Mosca, che era nato [illegible] [illegible] nel 1908, dopo aver fatto [illegible] maestro elementare, era poi entrato nel mondo del giornalismo dedicando[illegible] prevalentemente alla pubblicistica umoristica. Fu infatti tra i fondatori dei settimanali «Bertoldo» e «Candido» di Guareschi. Negli Anni Cinquanta diresse il quotidia[illegible] milanese [illegible] Tempo». All'inizio degli Anni Sessanta entrò nel «Corriere della Sera», dove rimase per circa vent'anni scrivendo elzeviri in terza pagina [illegible] disegnando vignette graffianti anche sul «Corriere d'Informazione».

In questi ultimi anni collaborava con il quotidiano [illegible] Tempo» di Roma. Giovanni Mosca [illegible] scritto [illegible] [illegible] di libri.

Cile, minacciati i leaders che contestano Pinochet

A poche ore dall'inizio della settima giornata di protesta, il dittatore ha annunciato «carcere ed espulsione» per gli oppositori

SANTIAGO DEL CILE — *Il presidente cileno, gen. Augusto Pinochet, ha annunciato duri provvedimenti, che po[illegible] [illegible] dall'espulsione alla prigione, per coloro che hanno indetto le proteste* e [illegible] «gli istigatori delle [illegible] vandaliche».

A poche ore dall'inizio, in Cile, della settima «Giornata [illegible] protesta nazionale» [illegible] dal Comando nazionale [illegible] lavoratori (Cnt), diretto da Rodolfo Seguel, [illegible] capo dello Stato ha attaccato duramente quelli che [illegible] definito «i provocatori degli scioperi e [illegible] proteste».

Il capo dello Stato ha detto che «gli ingenui o malintenzionati che indicono [illegible] proteste, non si [illegible] poi la responsabilità delle conseguen[illegible] del vandalismo, [illegible] dei morti e [illegible] danni [illegible] quelle producono, [illegible] [illegible] i lavoratori uomini e donne, quelli che pa[illegible] per [illegible] azioni».

Pinochet ha quindi affermato di aver dato disposizioni affinché venga presentato [illegible] disegno di legge «per punire i responsabili di questi fatti vandalici».

Il sindacalista Seguel, uno [illegible] leader dell'opposizione, [illegible] precisato che il suo obbiettivo [illegible] è quello [illegible] rovesciare il governo, [illegible] ha sottolineato la [illegible] [illegible] «il generale Pinochet se ne vada con le buone».

Seguel [illegible] presidente del «Comando nazionale dei lavoratori», promotore della settima giornata [illegible] protesta in calendario per domani. E' anche al[illegible] testa della poderosa confederazione dei lavoratori del rame.

Sono 1250 i camorristi in attesa di processo

NAPOLI — Per cento dei 1250 imputati dell'inchiesta sulla «Nuova camorra organizzata» — che fa capo [illegible] Raffaele Cutolo — sarebbe stato deciso lo stralcio, con conseguente rinvio [illegible] giudizio e processo in tempi brevi. Tra gli imputati vi sarebbero il presentatore [illegible] Tortora, l'ex presidente dell'Avellino Antonio Sibilia, gli avvocati Bruno Spezia e Francesco Gangemi, l'ex-cappellano del carcere di Marino [illegible] Tronto, Mariano Santini, suora Aldina [illegible] i latitanti Salvatore La Marca, ex assessore della provincia [illegible] Napoli [illegible] l'ex sindaco di Quindici (Avellino), Raffaele Graziano non ché l'avv. Enrico Madonna. Questi ultimi [illegible] latitanti [illegible] 17 giugno quando [illegible] [illegible] «blitz» deciso dai magistrati napoletani che conducono l'inchiesta sulla camorra.

Cee controllerà gas di scarico?

Il provvedimento già deciso dalla Germania occidentale - Entrerà in vigore dal 1986

BONN — Il governo della Repubblica [illegible] Tedesca ha deciso di introdurre a partire dal [illegible] le stesse norme sull'emissione di gas nocivi [illegible] circolazione automobili[illegible] che [illegible] [illegible] vigore negli Stati Uniti e che sono sensibilmente più rigide [illegible] quelle tedesche attuali. Il ministro degli Interni Fredrich Zimmermann, che ha discusso del problema con il collega svizzero Alphons Egli, ha aggiunto che il governo di Bonn proporrà immediatamente in forma ufficiale alla commissione della Comunità europea [illegible] tali più rigorose norme siano estese a tutti i Paesi [illegible] Cee a partire dalla stessa data.

In Germania si calcola che [illegible] delle [illegible] valide per tutto il territorio degli [illegible] Uniti ad eccezione [illegible] California, le quali permettono che un autoveicolo emetta al massimo [illegible] grammi [illegible] so[illegible] nocive a chilometro mentre il limite tedesco attuale [illegible] di cinque grammi [illegible] chilometro, permetterà [illegible] riduzione del 90 per cento delle sostanze nocive attualmente [illegible] [illegible] circolazione automobilistica.

Il ministro ha precisato che il governo s'è astenuto dall'adottare le norme californiane, che [illegible] ancora più rigorose, in considerazione dell'opportunità [illegible] non rendere più difficile l'adozione della modifica a livello comunitario.

[illegible] s'è pronunciato invece contro una limitazione generalizzata della velocità di circolazione degli autoveicoli come ulteriore misura.

Una proposta in questo [illegible] [illegible] stata presentata ieri [illegible] ministro dell'ambiente dell'Assia il quale ha chiesto [illegible] [illegible] imposto [illegible] limite [illegible] cento chilometri all'ora sulle autostrade [illegible] di 80 [illegible] strade extraurbane ai veicoli privi di apparecchi per [illegible] limitazione dello scarico delle sostanze nocive.

Germania: uccidono pensionato credendolo un ex capo «SS»

Strangolata anche la moglie - Ma si trattava di un caso di omonimia

BONN — Un polacco in esilio, di 40 anni, e la sua amica tedesca di 37 anni hanno confessato di avere [illegible] una coppia di anziani pensionati perché avevano scambiato l'uomo per un ex alto ufficiale delle «SS» naziste.

Ne ha dato notizia il procuratore di Bocholt (Nord - Reno Westfalia), Dierk Happe, aggiungendo che è stato così completamente chiarito il duplice misterioso omicidio avvenuto a Isselburg.

I due arrestati hanno raccontato di aver deciso di compiere il delitto dopo aver visto [illegible] documentario televisivo nel quale erano state trasmesse dichiarazioni di ex detenuti di un campo di concentramento che accennavano ad un ufficiale delle SS di colorito [illegible] [illegible] nome Blum.

A questo nome essi associa[illegible] un loro conoscente, il pensionato Heinrich Blum di 73 anni, e andarono a trovarlo per verificare se si trattava della stessa persona. Convinti di essere nel giusto, il polacco e la donna strangolarono i due anziani coniugi.

[illegible] ha precisato che l'ucciso era stato in effetti nelle «SS», ma in un ruolo di subordinato [illegible] non [illegible] niente a che vedere con l'uffi[illegible] di cui parlava il documentario.

[illegible] SERA
[illegible]
direttore responsabile
Carlo Brenardo
vicedirettore

[illegible] LA [illegible] S.p.A.
[illegible] Giovanni Agnelli
Amministratore Delegato e Direttore Generale
Marco Benedetto
Consiglieri Vittorino Chiusano,
Umberto Cuttica
Giovanni Giovannini
Carlo Masseroni
Francesco Paolo Mattioli
Sindaci Alfonso Ferrero (presid.)
Luigi Gemartini
Giovanni [illegible]

Stabilimento tipografico Ediv. La Stampa S.p.A. - Via Marenco, 32 - 10126 Torino

© 1983 Edit. LA STAMPA S.p.A.

CERTIFICATO N. 909 DEL 21-12-1982

Temperatura a Torino, ore 8 +5

TEMPO PREVISTO: cielo sereno. VISIBILITA': buona con riduzioni in mattinata per banchi di nebbia. [illegible] generalmente calmi. TEMPERATURA: stazionaria. TENDENZA DEL TEMPO: condizioni invariate.

all'estero ieri

Atene	+10	+17
Berlino	+ 8	+12
Buenos Aires	+13	+22
Lisbona	+12	+23
Londra	+ 7	+16
Mosca	— 2	+ 6
New York	+ 8	+12
Parigi	+ 5	+13
Singapore	+23	+27
Tokyo	+ 9	+18

in provincia (ore 8)

Aosta	n.p.
Alessandria	+ 3
Asti	+ 3
Cuneo	+ 5
Novara	+ 1
Vercelli	+ 6
Genova	+11
Imperia	n.p.
Savona	+12

in Italia (ore 23)

[illegible]	+ 6
Milano	+ 8
Bologna	+ 8
Ancona	+ 7
Roma	+10
Napoli	+11
Bari	+16
Reggio C.	+13
Palermo	+17
Cagliari	+12

Boniek ora è più sereno «Mi confermo innocente ma la rabbia è passata»

Evidentemente, Barbè non crede nella Madonna, o quantomeno non si fida di quelli che dicono di crederci, Boniek. Il polacco, infatti, ha pubblicamente giurato e spergiurato proprio sulla più celebre Madonna del Paese di non aver fallo Zaccarelli. Barbè, però, gli ha creduto, dimostrando di essere scettico che accorda fiducia a chi si impegna con dichiarazioni tanto sicure. Sarebbe stato bello, invece, se il giudice sportivo avesse detto: «A me Boniek è sembrato colpevole, però, visto che ha giurato sulla Madonna, debbo considerarlo innocente. Torni quindi immediatamente in campo giocare».

Invece, tutto si svolto in maniera diversa, Boniek domenica allo stadio non ci sarà. La cosa, certamente gli spiace, ma dà prova di sentimenti evangelici: «Accetto disciplinatamente questa decisione, anche se non la condivido. Ho visto in televisione la partita degli azzurri olimpici ed ho contato contro di loro almeno venticinque falli più gravi del mio, senza che avvenisse un'espulsione. A me, invece, è successo molto diversamente».

— Andrà allo stadio domenica prossima a vedere la partita, semplice spettatore?

«Ormai la mia rabbia è sbollita. Certo che andrò allo stadio. Mi interessa vedere all'opera la Sampdoria».

Episodio quindi chiuso, anche se Boniek comprensibilmente non è soddisfatto. Accetta perché non può farne a meno, insomma, ed fatto che siano in molti dargli ragione lo consola soltanto relativamente.

La Juventus non dovrebbe avere grossi problemi per la assenza (oltre a quelli che ha avuto domenica scorsa) in quanto Vignola pronto sostituirlo. Sugli spalti, Boniek tiferà per la sua squadra, probabilmente pensando a Renato Zaccarelli impegnato Genova. se due — complici amici — si incontrassero per bella stretta di mano? Non è da escludere, entrambi uomini di buona volontà. Tanto, il campionato continua e vale sempre la pena di essere amici, anche in vista delle battaglie future.

L'unico grosso guaio è che Boniek di questi tempi letteralmente scatenato (lo bene quelli del Torino) e che avrebbe fatto molto comodo alla Juventus. «Pazienza — *conclude Boniek* — starò una settimana fuori, la Juventus riuscirà senza dubbio fare o di me. Mi spiace anche perché non posso rispondere alla chiamata nazionale polacca. Non importa, ricomincerò tra settimana. Con la convinzione, però, di essere completamente innocente».

r. s.

Sampdoria con fiducia «I risultati verranno»

Per ora l'allenatore Ulivieri è stato confermato da Mantovani

GENOVA — Niente contestazione alla Sampdoria, ma fiducia nella «*ripresa*» nonostante la nuova battuta d'arresto dei blucerchiati a S. Siro. E questo anche la squadra per la quale stati spesi molti miliardi e che sulla carta veniva data tra le protagoniste non ha finora mantenuto le promesse dell'estate.

Domenica è alle viste la trasferta di Torino contro la Juventus e ieri mattina è arrivata una brutta tegola sulla testa di Ulivieri con l'infortunio (frattura delle nasali) di Scanziani in allenamento. Il capitano, al quale i medici hanno prescritto dieci giorni di riposo, dovrà disertare la gara con i bianconeri e forse anche il successivo derby con il Genoa. E sarà un'assenza di poco conto, visto che Scanziani è uno dei perni della squadra.

Nonostante tutto però la fiducia dei tifosi nei confronti della Sampdoria non registra alcuna caduta. Non solo c'è contestazione (anche perché la Sampdoria gioca bene e il unico ma grave difetto è quello di non segnare in proporzione al gioco che sviluppa), ma l'entusiasmo non accenna a diminuire, tanto è vero che domenica a Torino la squadra blucerchiata sarà seguita da alcune migliaia di tifosi, che raggiungeranno il capoluogo piemontese un treno speciale, alcune decine di pullman e molte auto private.

E la fiducia è stata confermata anche all'allenatore Ulivieri da parte società, sia pure con una decisione che dovrà trovare conferma dal risultato del derby con il Genoa. La Sampdoria può anche perdere a Torino contro i bianconeri di Trapattoni, se il risultato negativo dovesse ripetersi anche la domenica successiva nell'incontro stracittadino, allora Ulivieri, dovrebbe lasciare il posto ad un altro allenatore.

ULIVIERI FIDUCIA FINO DERBY

La Sampdoria, comunque, va a Torino fiduciosa di ben figurare e piena di speranze circa un risultato positivo. Per riuscire in questo intento basterà che la squadra trovi finalmente quella via del gol che sino ad oggi sembra aver perduto nonostante il buon gioco. «*Giocando bene* — dice Ulivieri — *i risultati devono prima o poi arrivare*».

I tifosi si augurano che questo accada già da domenica prossima.

Giorgio Bidone

Il portiere del Torino merita una convocaz

Perché Bearz la... porta a T

Accettando il rinnovamento Bearzot come bisogno in funzione dei mondiali di Città del Messico, rifiutia- invece l'idea che il c.t. continui ostinatamente ad ignorare Giuliano Terraneo.

La stima che il portiere del Torino si è guadagnata sul campo meriterebbe quanto una maggiore attenzione parte dei tecnici azzurri, i quali, impostando rappresentativa «sperimentale» «definitiva» lo hanno mai preso in considerazione.

Se programmazione genere poteva accettata quando imperava Zoff o quando Terraneo era ancora un novizio e non va accumulato esperienza, lascia perplessi. Bearzot fa bene dare una continuità ad un lavoro che ha sempre dato frutti preziosi, ma un posticino in qualche lista «azzurra» l'avrebbe potuto ri- anche al numero uno granata.

Con ciò non vogliamo discutere il valore di Bordon, né mettere in dubbio la bravura di Tancredi e tantomeno togliere spazio talento Galli. Intendiamo riconoprofessionista (che continua a fornire concreti risultati a far lievitare la propria squadra) i meriti che molti sembrano volergli negare.

E siccome il c.t. azzurro ha proposto rinnovamento partendo da presupposti che escludono la presenza di portieri trentenni, e siccome nulla immutabile perfino nelle faccende azzurre (soprattutto in questi frangenti) spazio lo riserveremmo anche a Terraneo, che noi reputiamo attualmente il più affidabile portiere del nostro campionato.

Tutti conoscono ormai le qualità di un elemento che negli ultimi due anni ha compiuto passi giganteschi, completando il proprio repertorio e maturando sia sotto l'aspetto che psico-fisico. Oggi diventato molto più si- e raramente lo si pesca in errore. Perfino in certe uscite, che un tempo erano un po' avventurose, diventato attento, perfino spavaldo. Dire quanto sia bravo fra i pali e quanto sia oculato nella posizione nella presa superfluo: tutti hanno occhi per vedere. Non ne vogliano Bordon, Tancredi e Galli (che riteniamo molto bravi) se oggi vediamo in Terraneo il sostituto «azzurro» di Zoff. Dà senso di sicurezza e ciò basta spiegare tante cose.

Perché Bearzot gli chiude allora... la porta? Giriamo la domanda Sentimenti IV e Viola (ex grandi portieri), Castellini (ex giaguaro granata) ed all'interessato. Le loro risposte che serviranno almeno a tracciare un ritratto più completo dell'oggetto della nostra inchiesta.

Servizi
Angelo Caroli

Sentimenti IV

«A mio modesto avviso il portiere più continuo nostro campionato e meriterebbe almeno convocazione. Per quanto riguarda invece la titolarità in maglia azzurra chiaro che un discorso impostare dopo. Oggi è certa- più sicuro di Bordon. Insomma, bravissimo, dà sicurezza, freddo, comanda e guida con attenzione personalità difesa. Ed è migliorato in tutto, sia nella presa uscite, nelle quali un tempo difettava poco. Una maturità che conferisce serenità e tranquillità a tutto settore difensivo. anche merito se il Torino sta ottenendo quei la classifica dimostra sufficiente eloquenza».

Castellini

«Ormai Terraneo ha raggiunto la piena maturità sicuramente è uno di quelli mettere in lista azzurra. Meriterebbe, cioè, maggiore attenzione. Ma dobbiamo dimenticare che nei programmi azzurri rientrano già elementi più giovani. Bearzot sta procedendo nel programma con continuità. Zoff entrato da giovane nel giro azzurro e ora forse non si prevede una diversa impostazione. Non credo comunque che una mancata convocazione da parte di Bearzot per Terraneo dipenda da motivi tecnici. Terra- comunque continuo, sicuro, tranquillo. è molto maturato. E' proprio bravo. Ma queste sono che non scopro io oggi».

La squadra di Maldini ha pareg

Tanti elo

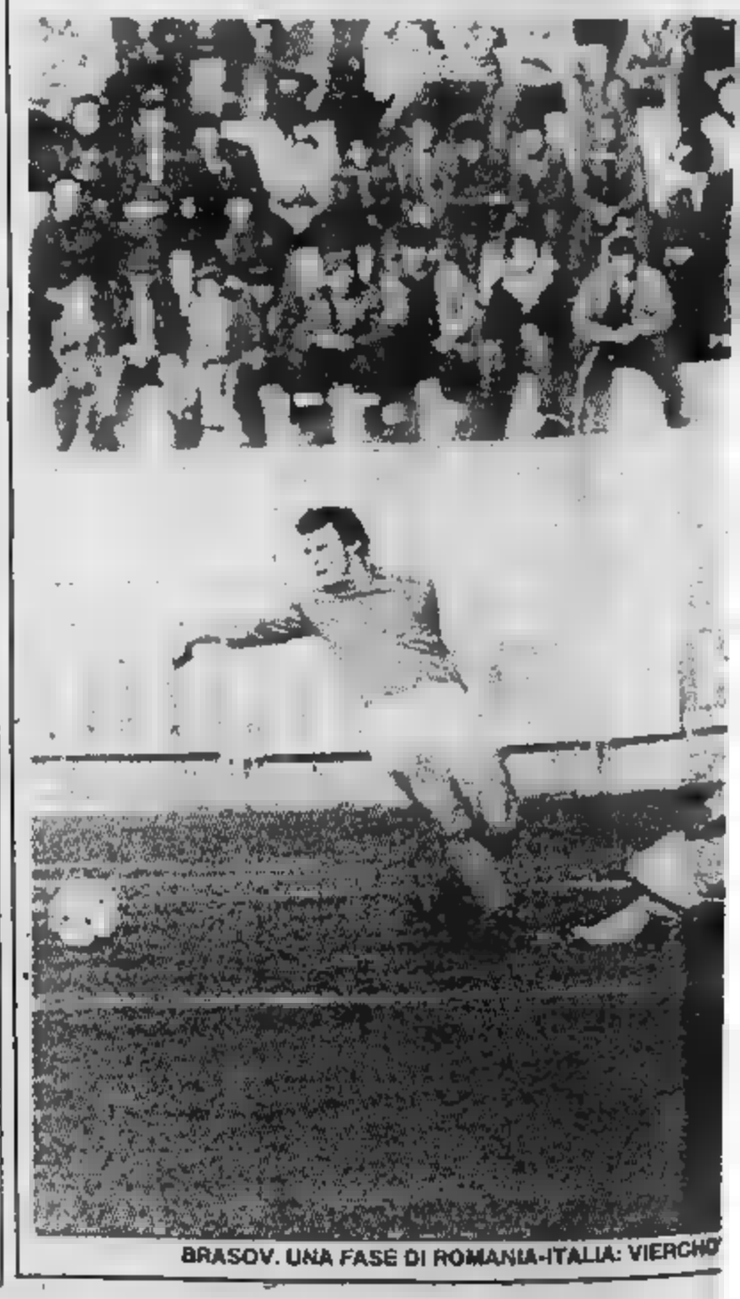

BRASOV. UNA FASE DI ROMANIA-ITALIA: VIERCHO

ne nella Nazionale azzurra

ot chiude errraneo?

Terraneo

«E' difficile per me pronunciarmi. Però, con tutte le na- che impo- esibite, forse qualcosa ci poteva scappare anche per me. Anche a livello di convocazione. Sento in giro tanti elogi e Co- spero oggi, perché non abbandono arrivare un... giorno. Spero continuare dimostrare sul campo quanto valgo, per queste per il bene del To- Non ci mai stati attriti fra Bearzot e il sottoscritto. Una volta ho dichiarato aspirare maglia azzurra, ma non credo che quella mia frase abbia creato un problema. Se così fosse mi spiacerebbe; vorrebbe dire che non si capito persona».

Viola

«E' da due anni che sta lievitando in maniera molto positiva. E questo miglioramento dovrebbe procurargli più riguardi da parte vostra (di voi giornalisti, intendo dire) e di chi è interessato alle della Nazionale. due stagioni, ripeto, fa registrare progressi sensibili. Nel senso che Terraneo è stato bravo nell'arco degli ultimi due campionati solo in partite o episodi isolati. Si espresso sempre alti livelli. A mio giudizio è da mettere sicuramente sullo piano di Tancredi e di Galli. Bordon l'ho seguito e non mi permetto di giudicarlo. Per quanto concerne le scelte di Bearzot, ha diritto di manifestare realizzare proprie idee».

giato (0-0) contro i «cattivi» romeni, dimostrando carattere e fornendo Bearzot utili indicazioni

gi per un'Olimpica d'acciaio

OD SI OPPONE AD UN'OFFENSIVA NOSTRI (AGERPRES)

DAL NOSTRO INVIATO

BRASOV — Non sarà certo Nazionale che incanta questa «Giovane olimpica», ma è certo una squadra che piace, una squadra con grinta, una squadra piena di buona volontà. Lo 0-0 di ieri a Brasov una Romania cattiva e decisa a farsi mettere sotto, indubbiamente stretto ai ragazzi di Cesare Maldini, che grazie a un finale pirotecnico avrebbero potuto incamerare preziosissima vittoria e fare un sostanzioso passo in avanti verso Los Angeles.

Dopo il pari Padova con la Jugoslavia nella partita di avvio del torneo, ecco questo secondo risultato dubbio, poco fortunato. Ma destino che di questi tempi gli zurri debbano soffrire. E' successo alla rinnovatissima squadra Bearzot, successo alla Under 21 vittoriosa fatica e sofferenza sempre in Romania 15 giorni fa ed è successo ieri quella che potremmo definire una Nazionale di parcheggio, ossia l'antica della nazionale maggiore.

L'obiettivo Los Angeles indubbiamente stimolante, è innegabile che tutti quelli che militano in questa squadra pensino alla formazione di Bearzot del resto il c.t. era presente Brasov proprio per valutare, in una trasferta difficile, di che pasta sono fatti un gruppo di giocatori dal quale dovrà pescare prossimi due anni. Bearzot questa volta non ha tutti i torti ritenersi più che soddisfatto. La partita, infatti, gli ha offerto spunti più che positivi.

Conferma il c.t.: «*Vorrei segnalare la prova di tutti, grande e forte volontà di questi giovani che dopo essere stati disagio per lunghi tratti partita hanno saputo disputare un finale su grandissimi toni. Hanno rischiato le gambe, smentendo una volta per tutte la fama di gente poco attaccata a questa squadra. E' finita in parità, per questo risultato conta vittoria piena*».

Bearzot, come al solito, non parla dei singoli ma si limita constatazioni generali: «*Tutti devono sentirsi coinvolti, la difesa ha giocato bene, appoggiando l'attacco nella fase finale della partita anche il centrocampo ha garantito una buona copertura. Era facile perdere la testa contro avversari tanto cattivi, ma la squadra ha dimostrato tutta la sua maturità. Ha solo bisogno di giocare contro avversari sempre più forti. Questa partita ha detto sicuramente molto di più del 3-0 di Bari contro Grecia. Lo sottolineo ancora: per me vale quanto una vittoria*».

Poi, tanto per cambiare, si è scesi a parlare di zona. Ieri, Nela, Vierchowod e Righetti si scambiavano gli avversari mantenendo ognuno una precisa posizione in campo. Secondo Bearzot questa zona. La polemica si è trascinata per tutti e tre i giorni trascorsi ai piedi dei Carpazi e il c.t. continua a denunciare le sue particolarissime convinzioni sul gioco uomo e su quello a zona. Maldini non lo smentisce dice che in difesa si attuato interscambio. Sottigliezze: realtà la difesa ha funzionato a zona, ma Bearzot su questo concetto non molla, perché dice che la zona non la fa più nessuno in Italia da dieci anni.

Inutile tentare di dissuaderlo, ha sempre qualche argomento in più per tirare acqua al suo mulino. Comunque zona o non zona, la difesa azzurra ieri non ha mai traballato respingendo con fermezza le disordinate avanzate romeni. Il debuttante Righetti stato una vera sorpresa. Disinvolto, combattivo al punto giusto, è stato punto fermo della squadra e, detta tutti, lo sarà per lungo tempo.

In questa prima fase di ricostruzione, infatti, Bearzot chiederà molti giocatori di fare gli straordinari per vederli impegnati su più fronti. Tanto per fare esempio alcuni quelli che giocheranno a Fiume il 9 novembre contro la Jugoslavia per la qualificazione olimpica, partiranno poi subito per Vienna dove si concentrerà la nazionale A in vista Cecoslovacchia. Una faticaccia che tutti però accetterebbero volentieri.

Bearzot ha riconosciuto lo stesso tipo di lavoro intrapreso otto anni fa, quando prese le redini della Nazionale. risultati sono discordanti, ma il tempo non gli manca. Le forze a disposizione non sono tutte di primissima scelta (e il c.t. se ne lamenta), ma forza di setacciare qualcosa resterà galla. è questi superstiti che dovremo affrontare i prossimi difficili impegni internazionali.

Fabio Vergnano

Trofeo Spandre (marcia a Torino con i Damilano)

L'olimpionico Mosca Maurizio [illegible] il fratello Giorgio prenderanno il via martedì prossimo, primo novembre, nel quinto [illegible] marcia [illegible] Spandre, valevole come [illegible] del campionato provinciale. La [illegible] già [illegible] notevole successo di pubblico nelle scorse edizioni, partirà alle [illegible] (davanti all'ingresso del Cto il cui gruppo podistico è fra gli organizzatori) e si concluderà nuovamente [illegible] stesso posto dopo [illegible] compiuto [illegible] giri [illegible] strade cittadine per complessivi 12 chilometri.

Football americano: sabato i Warriors di scena a Torino

Contro i vice-campioni d'Italia i Giaguari in cerca di vendetta

Contro i fanti americani Blue Knights, per i Giaguari è andata [illegible] bene: benissimo. Hanno perso, è vero, ma è come [illegible] avessero vinto.

«*Alla fine dei primi due quarti eravamo sul 6-7* — spiega Gian Maria Ottino, [illegible] dei dirigenti torinesi — *ed a pochi minuti dal termine il risultato si era stabilizzato sul 19-20. Poi gli americani hanno centrato [illegible] meta un po' fortunosa, [illegible] il 19-26 ci sta benissimo. E teniamo conto che gli arbitri hanno annullato una realizzazione [illegible] nostro Morrow, altrimenti avremmo addirittura fatto il colpaccio di battere gli americani*».

«*Ma [illegible] partita contro i Blue Knights ha avuto anche [illegible] altro risvolto positivo* — prosegue Ottino —: *al Motovelodromo si è visto [illegible] pubblico [illegible] oltre mille persone molte delle quali erano volti nuovi per noi, attirati dal fatto di poter vedere all'opera [illegible] squadra americana. La partita è stata bella, spettacolare, molto corretta: speriamo di rivedere [illegible] altre occasioni tanta gente a tifare Giaguari*».

Magari proprio a cominciare da sabato, quando a Torino ci saranno i Warriors Bologna, vicecampioni d'Italia (14.30). «*E' da [illegible] anno che non incontriamo i bolognesi* — spiega Luigi Piccatto, [illegible] natore [illegible] Giaguari —: *in quell'occasione il battemmo [illegible] 33-6, ma ultimamente [illegible] no cresciuti di molto e [illegible] no a Torino decisi a vincere. A noi invece il compito [illegible] dimostrare che nello scorso campionato [illegible] i numeri per fare molto di più [illegible] quello che abbiamo fatto. Battere i vicecampioni sarebbe un ottimo biglietto da visita per noi*».

LUIGI PICCATTO, [illegible] DEI [illegible]

Purtroppo anche contro i Warriors, i Giaguari si presenteranno privi di alcuni elementi-chiave, quali Berini, Fresia, Baldi e naturalmente l'ex azzurro [illegible] atletica Roberto Veglia che, essendosi sottoposto [illegible] un'operazione ai tendini d'una gamba, ritornerà a giocare solo in primavera.

Prosegue intanto anche il campionato «under 20». I Cobra Torino hanno colto un'altra significativa vittoria, in quel di Ivrea, contro gli Squali Genova (22-0 il punteggio finale).

[illegible] i Cobra osserveranno il loro turno di riposo, mentre la settimana prossima [illegible] andranno a Milano per l'ultima partita dei gironi eliminatori, contro quei Condor, seconda squadra dei Manin's Rhinos, che hanno battuto nella partita di andata per 8-0. «*Ripetere [illegible] risultato positivo significherebbe accedere [illegible] alla finale per il titolo giovanile contro [illegible] vincente [illegible] secondo girone* — spiega [illegible] —, *probabilmente i Duchi [illegible] Ferrara. Un obiettivo insperato, dal momento che a questo torneo partecipavano formazioni ben più quotate ed esperte di noi. Un'ulteriore testimonianza dunque [illegible] bontà [illegible] football torinese in generale, [illegible] di quello che si possa fare superando inutili rivalità tra Tauri e Giaguari*».

Marco Sannazzaro

Nella Coppa di Lega (B e C1) le favorite superano il turno

Pallavolo: conclusa [illegible] prima fase a una settimana dal campionato

Si [illegible] conclusa sabato scorso, a [illegible] settimana esatta dall'[illegible] dei campionati [illegible] serie [illegible] e C1, la prima fase della seconda edizione [illegible] Coppa di Lega riservata alle squadre appartenenti a queste due categorie nazionali.

La formula di questa fase eliminatoria iniziale, strutturata su diversi gironi [illegible] squadre ciascuno, prevedeva la disputa di tre concentramenti per ogni gruppo da giocarsi, a turno, in casa delle partecipanti. Una classifica globale avrebbe designato, al termine, la formazione vincente, promuovendola alla fa[illegible] successiva [illegible] manifestazione.

Dopo il succedersi di sorprese verificatesi in parecchi gruppi nei primi due turni, le gare della terza giornata hanno finito col premiare, nei gironi che più da vicino interes[illegible] le piemontesi, [illegible] squadre [illegible] per favorite alla vigilia, le compagini [illegible] serie B che avevano trovato parecchie difficoltà all'avvio contro le grintose e briose avversarie [illegible] categoria inferiore.

L'esempio più significativo [illegible] [illegible] offerto l'Alessandria (partita ad handicap con la Libertas Vercelli [illegible] C1), vittoriosa [illegible] casa [illegible] grigi per 2-0 nel turno [illegible] che, grazie anche al fruttuoso innesto [illegible] Astricoadonna [illegible] la, è riuscita ristabilirne [illegible] distanze [illegible] a guadagnarsi il visto per [illegible] seconda fase con l'en plein effettuato negli ultimi due concentramenti.

La stessa qualificazione del S. Anna S. Mauro, matricola [illegible] serie B, ai danni del più quotato Novara, non deve sorprendere più di tanto visto che [illegible] team [illegible] Gatti dopo l'eccezionale campionato giocato l'anno scorso in C1 si è ulteriormente rinforzato [illegible] l'arrivo di Baldin [illegible] Nervo e [illegible] ritorno di Oria, martello super, reduce da [illegible] stagione in A2 con la Sa.Fa.

Il [illegible] dei sanmauresi si è comunque concretizzato solo nell'ultima giornata (disputata, tra l'altro, in casa) grazie al risicato [illegible] per 2-1 ottenuto contro i novaresi che [illegible] si lamentano per il discutibile operato arbitrale. Ben più clamorosa sarebbe stata in questo gruppo la vittoria finale [illegible] Pavic Romagnano (C1), arrivato alla vigilia delle partite conclusive alla pari [illegible] le due più titolate rivali e poi sconfitto con onore da entrambe [illegible] S. Mauro.

Assieme [illegible] Alessandria [illegible] S. Anna ha passato il turno in campo maschile anche il Mondovì che si [illegible] imposto in ossequio al pronostico in un girone completato da Pacart Lasalliano (B) [illegible] Borgomanero (C1). «Conquistata la qualificazione con una giornata [illegible] anticipo — *ha detto il d.s. monregalese Berruti* —, ci siamo un poco rilassati nel match finale contro il Lasalliano, perdendo a sorpresa per 0-2. Il vero Mondovì, però, [illegible] certamente questo, e in campionato sapremo tornare subito [illegible] nostri livelli consueti».

[illegible] *dopo due [illegible] anche le vittorie finali [illegible] Bistefani Casale e Pam Rivarolo (quest'ultimo, sabato si è però fatto battere inopinatamente [illegible] discontinuo Pavic [illegible] C1), nel [illegible] femminile è ancora incerto il nome della terza squadra [illegible] alla seconda fase. Aurora Venaria [illegible] Lasalliano Torino hanno infatti [illegible] il loro girone [illegible] gli stessi punti (otto) [illegible] lo [illegible] quoziente-set (9-6), rendendo così necessario il ricorso [illegible] quoziente-punti. Bisognerà quindi [illegible] [illegible] verdetto ufficiale della Lega, colta forse [illegible] poco impreparata da un tale rarissimo evento, per completare [illegible] quadro delle piemontesi che continueranno, [illegible] [illegible] da stabilire, l'avventura in Coppa [illegible] le partite della successiva fase eliminatoria.*

Roberto Condio

Tennis al «Monviso»

Trofeo Miller ecco i migliori

[illegible] sono conclusi al Tennis Club [illegible] [illegible] Grugliasco i [illegible] sters [illegible] [illegible] Gran Trofeo [illegible] [illegible] i migliori [illegible] di ogni gruppo.

MASTERS C1: 1) Marco Stecco; 2) Ernesto Chioatero; 3) Franco Brino; 4) Giuseppe Pi[illegible]

[illegible] C2: 1) [illegible] lo Ballatore; [illegible] Franco Bertone; [illegible] Giorgio Rossi; 4) Enrico Avalla.

MASTERS C3: 1) Maurizio Lacchetti; [illegible] Duò; 3) [illegible]

MASTERS C4: 1) Stefano [illegible] [illegible] Stefano Roggero; 3) Carlo Pesce; 4) [illegible] Durando.

■ Lavagna, sulla riviera di Levante

Il Parco Tigullio è affacciato sul mare, vicinissimo [illegible] porto turistico di Lavagna [illegible] in mezzo alle località più belle del Golfo: Sestri Levante, Rapallo, Santa Margherita e Portofino.

Centro Sportivo comunale
adiacente al Parco Tigullio: • Palazzetto dello Sport [illegible] piscina olimpionica riscaldata [illegible] palestra a tribune • tennis • pattinaggio [illegible] bocce • parco giochi.

Al Parco Tigullio [illegible] in vendita:
appartamenti di 1, 2 o più locali con 1 o più servizi. Riscaldamento autonomo a gas [illegible] città. Porte d'ingresso blindate. Giardini privati e terrazze a mare, posti auto, box e cantine.

Condizioni vantaggiose
Basta un acconto per prenotare bloccando il prezzo. Forti sconti su pagamenti rapidi. Mutuo fondiario [illegible] dilazioni a tasso conveniente.

È UNA PROPOSTA GATES SpA

16033 LAVAGNA - Uff. Vendite GATES: Parco Tigullio - Tel. (0185) 391971/2.

Aperto tutti i giorni, anche festivi, escluso martedì.

L'investimento che, a conti fatti, [illegible] conviene

Oggi e domani una gara di slalom speciale

Courmayeur si mobilita per la Coppa del Mondo

Courmayeur avvia a diventare tappa fissa del «circo bianco», carrozzone rappresentato dagli sciatori sciatrici più forti del mondo e tutto il loro «entourage» di allenatori, «skimen», sponsor, tifosi. Anche quest'anno, infatti, la cittadina ai piedi del Monte Bianco ospiterà (il 14 dicembre) una gara slalom speciale valida la Coppa mondo maschile, un premio per il foltissimo pubblico convenuto la stagione una conferma da parte organizzatori fra i più esigenti del del perfetto funzionamento dell'edizione

«Un appuntamento che quest'anno è ancora più importante — ha spiegato il presidente della Federazione sport invernali, — in quanto siamo nell'anno Olimpiadi Sarajevo. Quella Courmayeur sarà la prima Coppa del dopo World Series Bormio, un fondamentale momento di verifica dopo la preparazione estiva e in previsione stagione di Coppa. stagione che dieci gare, un grosso riconoscimento e risultato quanto consentirà nostri atleti, che "giocheranno casa", di far vedere quel che realmente valgono».

E quella di Courmayeur sarà la prima occasione: pendio un ideale, un'organizzazione impeccabile. «Rispetto allo scorso sono stati compiuti lavori per rendere pista di ancora migliore — ha spiegato Umberto Parini, presidente del valdostano e di quello organizzatore gara —. dislivello già e nell'estate ulteriormente lavorato per eliminare rocce e asperità in che il sia in grado offrire le migliori condizioni possibili. Anche in caso manchi la neve si ricorrere all'impianto d'innevamento artificiale».

Impianto comportato, lo scorso anno, occasione prima di Coppa del mondo, forse lo sforzo economico principale da parte della società Val Veny per la perfetta riuscita manifestazione. «Una spesa comple-

DE CHIESA, NUMERO 11 AZZURRO IN

a carico della Val Veny. Come quella del battipista e tante altre — ha spiegato l'assessore Turismo d'Aosta, Borbey —. Un aiuto senza non si potrebbe organizzare manifestazione come questa l'anno scorso è costata 286 (di cui 100 a carico sponsor) che quest'anno verrebbe oltre 400, della Val Veny, una spesa che non potremmo sostenere».

quest'anno, sarà il Casinò Saint-Vincent, un connubio quanto strano. promozionale sport-turismo in cui — spiegato il rappresentante da gioco, Gigi — e in quale abbiamo già organizzato importanti riunioni pugilato varare altre manifestazioni».

g. d. s.

Partita-spettacolo domenica al Motovelodromo

Rugby Torino, collaudo contro il Soc Chambéry

Prosegue la serie degli incontri internazionali Motovelodromo corso Casale: scorso weekend hanno giocato gli americani del football, questa domenica saranno di i francesi del rugby (ore 15). Si del Soc Chambéry, una squadra di prima divisione del campionato francese, che viene a far visita al Rugby Rorino.

«Una partita spettacolo — sottolinea il dirigente torinese Mauro Reginato — *ed un'occasione per mettere punto meccanismo della nostra squadra dopo il k.o. subito nell'ultima giornata campionato. La sosta del torneo è venuta a proposito: confidiamo di riguadagnare quei due punti che contro il Verona non si sarebbero dovuti perdere».*

Il Torino Rugby è matricola nel campionato italiano di serie B e inevitabilmente lo scotto del salto tecnico le due serie: incontri con avversarie di prestigio, appunto lo Chambéry, ottimamente a far maturare i giovani torinesi in quanto esperienza e tecnica di gioco.

I francesi costituiscono compagine molto forte, nel 1980 hanno vinto il campionato di Francia gruppo B. Nelle loro file ci sono giocatori che hanno fatto parte di selezioni nazionali, come l'ala Denis Solinas e la seconda linea Bernard Baboulaz. D'altra parte bisogna tenere conto che il livello del rugby francese decisamente superiore a quello nostrano. *«Anche se attualmente l'Italia facendo grossi passi in avanti* — tiene a precisare Riginato —: *fino ad un paio d'anni fa la Francia, quando gio-*

care con gli azzurri, li snobbavamo mandando in campo la seconda Ora invece i transalpini hanno maggior rispetto di noi, ed incominciano addirittura a temerci».

Le squadre del Soc Chambéry Torino Rugby si sono mai incontrate precedenza. onore francesi dunque i dirigenti Torino Rugby stanno preparando grandi accoglienze: dopo la partita ci sarà una bicchierata, cui sono invitati tutti gli spettatori presenti. Poi i giocatori delle due società ed i loro dirigenti si ritroveranno attorno una tavola imbandita presso il Cral della Stampa di piazza Zara.

«Non vogliamo sfigurare contro loro — promette Reginato —, anche se la squadra continuerà dell'apporto Mauro Monfrino, che risente postumi di una brutta botta al pomito sinistro. Il giocatore ormai si è ristabilito ma il dottor Anarratone, nostro medico sociale, preferisce arrischiarlo in un'amichevole: tornerà in campo domenica 13 novembre contro l'Amatori Milano, quando saranno in palio due punti assai ostici per noi».

m. san.

Società ippica le ultime gare

La Società ippica torinese, la più vecchia e prestigiosa scuola di equitazione del Piemonte, ha chiuso la stagione dei concorsi all'aperto con manifestazione interregionale articolata in dieci gare.

Nella cat. D a barrages successivi, doppietta nei due giorni di Filiberto Bertero su Tommy B, che non ha praticamente avuto avversari sul percorso con ostacoli di 1,45. Buona la prestazione dell'amazzone Clara Borgogna, seconda nella gara iniziale, che è dovuta ritirare in quella successiva poiché il suo Yo-Yo-A si innervosito al barrage. Nella E si è messa in luce Alessandra Montardini su Gag de la Lang conquistando primo e un onorevole terzo posto.

Tra i debuttanti, si è imposto nelle due gare Angelo D'Oria su Embla dell'Angela, con un ex aequo, nella seconda giornata, di Sandra Bisel su Tissy. Nella F, vittoria di Alberto Pagliano, miglior junior in campo, su Gin and Tonic e una di Alberto Barovecchio Free Ceers.

VELA — *Domenica prossima Perth celebrerà trionfo di Australia 2 nell'America Cup e grazie a un collegamento televisivo nazionale tutti gli australiani potranno assistere a due e mezzo feste cerimonie di benvenuto agli «eroi» di Newport. L'equipaggio italiano guidato Cino Ricci avrà parte di primo piano in questa coreografia accuratamente preparata dal governo laborista statale e dal Royal Yacht Club al Perth Esplanade. I festeggiamenti cominceranno stasera fuochi artificiali e spettacoli di varietà ogni giorno si assisterà a un crescendo attività, che culmineranno con la para- domenica attraverso la città con l'equipaggio australiano in testa seguito da quello italiano.*

Calcio — *La partita Roma-Napoli è stata inserita nella del Totocalcio brasiliano questa settimana. E' l'unica gara campionato straniero in questa circostanza nel concorso pronostici locale. Gli esperti brasiliani assegnano il 60 per cento alla vittoria della Roma, il 25 al pareggio solo il 15 per cento al successo della formazione napoletana.*

Non c'è neve, bisogna arrangiarsi e Masley usa lo slittino sul cemento

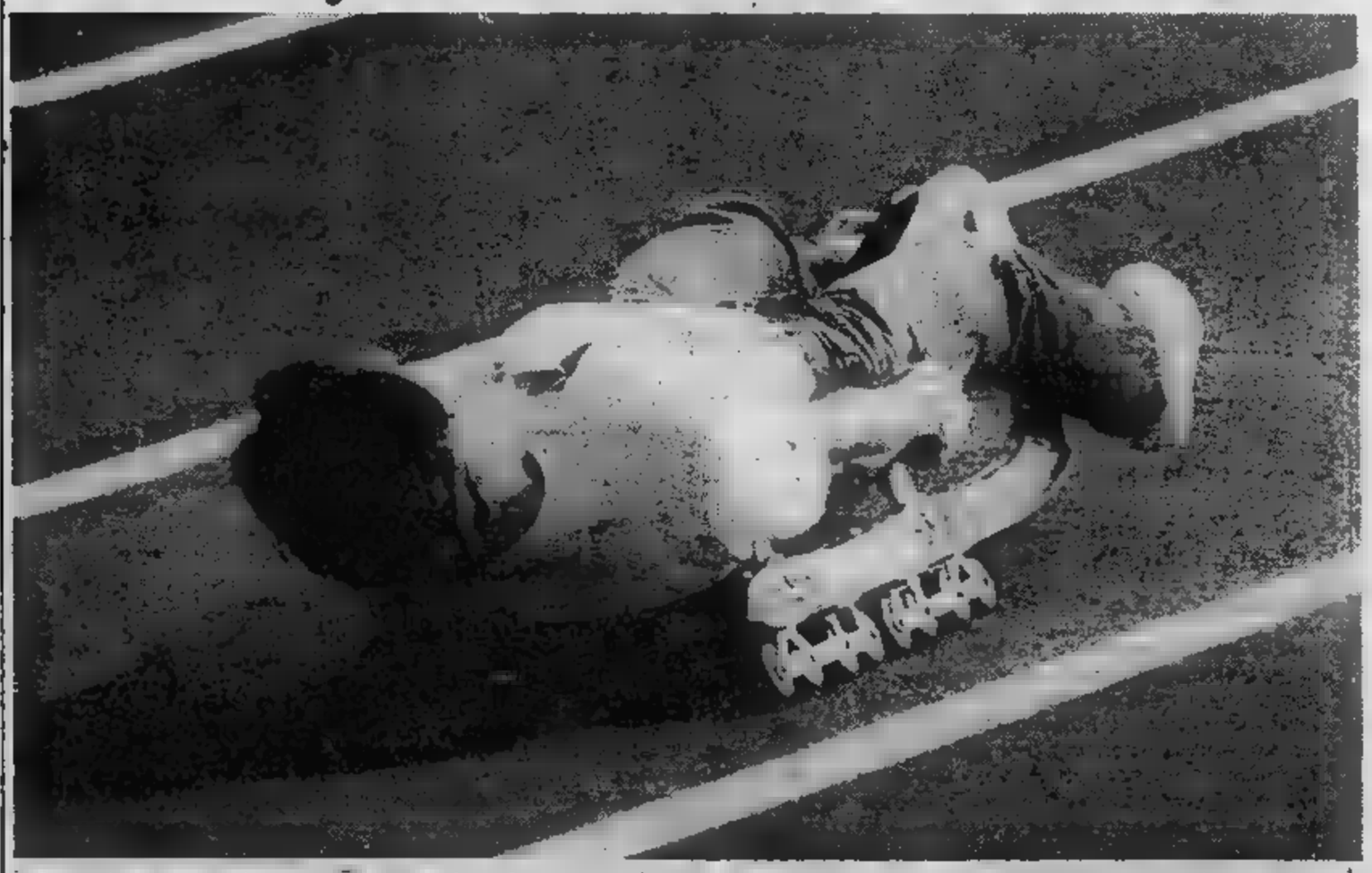

Quando non c'è la neve bisogna arrangiarsi. E così Franck Masley, campione di slittino, allenarsi sul cemento speciale a rotelle. Più precisamente nell'impianto Du Pont-Louviers Newark, sul cosidetto «Push-Mobile Tranck». Il ventitreenne atleta si sta preparando intensamente in vista delle gare Coppa del Mondo che svolgeranno Europa e delle piadi di Serajevo in programma per il prossimo febbraio.

anche un rischio: un'eventuale sul fondo materiale sintetico potrebbe avere conseguenze ben più serie non sulla neve.

oroscopo di domani

di AstrOlga

ARIETE (21 marzo - 20 aprile)
In un contesto fortunato dal punto di vista generale, sono ancora possibili gli atteggiamenti lunatici e i momenti di depressione alternati a slanci ma gestiti. Il buon umore, senza sbalzi, arriverà in serata e vi consentirà di trascorrere piacevoli.

TORO (21 aprile - 21 maggio)
Azioni ottimali e buoni rapporti con gli altri il momento in cui poco gradevole vi metterà in allarme, confondendovi le idee in campo professionale o sociale. In amore, invece, continua il periodo fortunato.

GEMELLI (22 maggio - 21 giugno)
L'immaginazione morbosa vi suggerirà delle mete nebulose e comportamenti sbagliati in tutti i campi. Siate più razionali nell'affrontare situazioni nuove e controllare la tensione nervosa. Ancora disinganni sentimentali.

(22 giugno - 22 luglio)
Un'altra giornata positiva durante la quale dimostrerete una saggia amministrazione di voi stessi e una buona volontà orientata verso future vittorie. Per il momento godrete di una atmosfera serena sia sul lavoro sia in amore.

(23 luglio - 22 agosto)
Sarete un po' preoccupati perché il lavoro registra stasi e piccoli continui ostacoli. Li supererete brillantemente e, verso sera, si farà sentire la voglia di vivere e di divertirsi. Ore gaie in buona compagnia.

(23 agosto - 22 sett.)
Successo da pilotare senza timidezza e con tempestività. Favoriti i nuovi indirizzi professionali e gli amori recenti; ostacoli e complicazioni in un annoso problema e disinganni affettivi in un vecchio rapporto.

(23 sett. - 22 ott.)
Risolverete una questione perché sarete in grado di dominare le vostre scelte e di muovervi con diplomazia nei rapporti con gli altri. Ciò non toglie che qualcosa e qualcuno vi irriteranno. Serata piacevolissima, dopo una giornata tesa.

SCORPIONE (23 ott. - 22 nov.)
Una duttilità più geniale del solito guiderà le vostre azioni che voi affronterete con senso della responsabilità. Il momento è roseo, ma in compenso è utilissimo per svisceare un problema complicato che vi assilla.

SAGITTARIO (23 nov. - 21 dic.)
Avrete dei momenti di serenità e persino di buon umore soltanto in serata, dopo esservi innervositi il giorno. Rinunciate alle imprese da Don Chisciotte, siate più realisti e meno fiduciosi nei confronti di tutti.

CAPRICORNO (22 dic. - 20 genn.)
Un'ottima intuizione vi aiuterà a risolvere un problema pratico e la volontà verrà usata in modo razionale. Ma questo, soltanto nel pomeriggio. Prima, avrete le idee confuse e vi sentirete inquieti e insoddisfatti senza motivo.

(21 genn. - 18 febbr.)
Idillio con un amico causerà la vostra sfiducia nel mondo intero. Le vostre idee non saranno valide e commetterete un errore di interpretazione. Smettetela di giudicare con il vostro metro e concedete agli altri di possedere una personalità diversa.

PESCI (19 febbraio - 20 marzo)
Il campo delle amicizie è forse quello che potrà darvi le maggiori soddisfazioni. Favoriti anche i rapporti di lavoro e le cooperazioni. Continua a essere protetta la sfera sentimentale: se non volete innervosirvi, pensateci

NILUS

ANIMAL CRACKERS

Lettere dei lettori

Al pian dij babi...

Riceviamo e volentieri pubblichiamo:

Sempre pi fatigos dventa
fè quadré 'l bilansi dla famija,
se da na part na man a l'àutra, pi lesta, a porta via...

Ogni dì le spèise son n'aument,
mangé, vestisse, 'ndé ta'ca,
purtròp le intrade son sempre istesse...
mach le «surtie» esagerà!

L'oma 'n ministr che, con la nòstra fiusa,
a manegia sòld ed la nassion,
se a noi a l'é già difícil tiré le some
figurom-se sto pòvrom che operassion...

Quanti «zero» a dev ògni vòlta scrive
për conté coj miliard ch'a torno mai,
zero pi zero, però, a sempre... zero:
a l'é sto dëscapil ch'a càusa tanti guaj!

G. Fagnano Goriella

Libri usati e prezzi scontati

Gentile signor direttore,
Sarei grato di sapere da qualche esperto come mai sulle bancarelle dei libri usati si trovano — spesso pochissime settimane dalla loro uscita — volumi di cui ancora si legge pubblicità sui giornali.

Si tratta di libri che di hanno soltanto un nome, ma impressa sul retro della copertina hanno una lettera traforata.

Vengono venduti a metà prezzo e hanno fondamentale caratteristica di far ingiallire la bile quanti hanno incautamente acquistato, da un libraio «normale», il volume in questione naturalmente prezzo non scontato.

Grato per l'attenzione
Stefano C.

Tutto sugli animali

a cura di Marisa Di

«Ho stecchito mio giardino grosso volatile grigio meglio grigio azzurro, certi colombi. Non le presentavano lunghe più di mezzo Sono, dal mio osservatorio costituito da un modesto faccia sulla collina, un discreto osservatore della natura, non ho mai visto né sentito parlare di un uccello di questo tipo».

(Carlo Biasin, Strada Superga, Torino).

Ho riassunto la sua dettagliata descrizione, che ovviamente sarebbe stata più efficace se corredata da qualche fotografia. Devo comunque deluderla, perché ritengo che abbia incontrato un animale non inconsueto: credo possa trattarsi del notissimo cuculo, probabilmente un esemplare maschio a giudicare dalla grandezza dal colore. Questi uccelli solitari sono abbastanza scarsamente visibili anche perché poco appariscenti: proprio in questa stagione migrano alla spicciolata verso l'Africa.

Faremmo tuttavia torto al «cuculus canorus» che dalla fine di sino settembre rallegra col ripetuto «cuc-cuc» (sino a 60 volte di seguito) le nostre regioni boscose (alzando abbassando ritmicamente il capo), nel ritenerlo animale qualsiasi: nostro anzi straordinario, in quanto moltissime 128 specie della famiglia dei cuculidi sono parassite, nel senso che depongono le uova direttamente dentro il nido d'altro uccello, anche quando il nido ospite fosse di complicata struttura, esempio con una sola entrata di tipo «chiuso» (il che obbliga la signora cuculo a spingere l'uovo con le e col becco).

Non solo, l'accorta genitrice è brava abbastanza da produrre uova che riescono assomigliare per marezzatura e colore a quello del nido ospite, anche qualche furbo uccello le riconosce ugualmente butta fuori prima che sia troppo tardi. Infatti la natura favorisce enormemente i piccoli cuculi, il cui guscio si schiude prima di quello fratellastri: dopo di che sua gola perennemente spalancata obbliga i genitori adottivi e persino gli uccelli di passaggio a supernutrirlo, incrementandone così il velocissimo accrescimento. a ciò aggiunge riflesso di cui sembra dotato il piccolo cuculo, che è quello buttare fuori dal nido qualsiasi o essere vivente che vi trovi, è comprensibile la cattiva fama di cui gode questo nidaceo, che malgrado un gentile cantore è spesso citato come simbolo di ingratitudine egoismo mostruoso, oltre che di parassitismo sfrenato.

A sua non può far altro che ricostruire il meccanismo che probabilmente lo portò al parassitismo: dovette ricorrere a uova altrui per nutrire prole (il cuculo adulto si ciba solo di vermetti e bruchi, poco adatti ai becchi delicati pulcini) e fu forse la visione delle a scatenare il meccanismo della deposizione.

Consideri quindi con rispetto il suo incontro col cuculo, un ritardatario morto di freddo mentre in viaggio verso i quartieri d'inverno africani. Le sue abitudini risultato di una dura lotta per sopravvivenza: la mole infatti non gli permette nutrirsi di insetti il altri uccelli: l'inseguimento degli insetti richiede una grande leggerezza di volo.

Smorfia cabala e lotto

PER CHI AMA IL GIOCO

A cura di [illegible] Renzo Rossotti

1. In giro per i botteghini: il 17 di piazza Statuto
2. La classifica dei numeri assenti sulle ruote
3. Ciò che dovete sapere sul gioco Enalotto
4. Cosa giocare se sognate d'affittare casa

«Beirut, un terno per il massacro»

Se avete sognato...

Affittare	4
» pianoforte	42
» mezzi di trasporto	15
» abito per sposa	5
» velo per cresima	82
Affittatore	15
Affitto	51
» di territorio	3
» di case	8
» di mobili	58
» di bottega	36
» qualunque	51
Affittuario-ri	20
Affliggere alcuno	41
Affliggitore-trice	42
Afflitto-ti	51
Afflizione	17
» dare	16
» sentire	74
» cagionata	80
Afflizione d'amore	38
Affluenza	14
Affluire	15
Affogare-rsi	2
» per furto	24
» in acqua	3
» in calce	45
» in cisterna	33
» nel fiume	79
» nel lago	84
» nel mare	83
» nel pantano	2
» nel pozzo	33
» nello sterco	60
» nel vino	17
» nel latte	49
» nello [illegible]	51
» con [illegible]	60
Affogare il figlio	32
» l'amico	33
» donna	83
» il [illegible]	88
» il padre	11

«*Brutti numeri, inevitabili direi: 17-68-77,* [illegible] *gioco lo stesso*», dice Clelia Manni, casalinga, che ha passato da poco la sessantina.

Che [illegible] significano questi numeri? «*Il 17 per me vuol dire "morti", e penso ai soldati sterminati in Libano. Il 68 rappresenta "attentato", un gesto terroristico.* [illegible] *77 è, in genere, il numero che vuol dire "guerra".* [illegible] *settimane fa ho vinto con i numeri del "Jumbo" abbattuto dai russi. Sono fatti che mi colpiscono e credo che il Lotto senta l'influenza di questi episodi funesti*».

Gioca [illegible] una ricorrenza particolare? «*No,* [illegible] *ho preferenze ma poiché vado* [illegible] *fare dei lavori in* [illegible] *famiglia in via Cernaia, di preferenza mi fermo alla 17 di piazza Statuto, è* [illegible] *più centrale* [illegible] *ha anche personale sufficiente ad accontentare tutti, così non c'è da fare la coda*».

Punta [illegible] [illegible] che sono in ritardo? «*No, non mi fido. Credo che sia costoso aumentare tutte le volte la puntata e poi* [illegible] *sempre sono attenta a vedere se il numero in ritardo è,* [illegible] *dicono gli esperti, "maturo" o se è meglio attendere ancora*».

Quanto gioca in genere? «*Cinquemila lire la settimana, non di più. Mi piace pro*[illegible] *anche qualche sistemino al Totocalcio e nel mio borsellino non ci sono troppi soldi per tentare la fortuna su molti binari, quindi faccio come posso*».

Cinque numeri nel «club dei centenari» (Cagliari ne ha 2)

I centenari sembrano imbattibili, [illegible] **cominciare** [illegible] **per-primatista** [illegible] **di Napoli, le** [illegible] [illegible] **consecutive salgono a 128 settimane. E' rimasto nell'urna anche 23 di** [illegible] **(110 ritardi), a** [illegible] **zia 25 è salito** [illegible] **103, mentre a Cagliari 66 è giunto** [illegible] **102** [illegible] **è** [illegible] **toccando quota 100.**

Un solo numero ha ripetuto l'uscita della settimana precedente, ed è 14 [illegible] **Fi**[illegible]**ze. Il più anziano estratto sabato scorso è stato 89 secondo nella classifica di Bari.**

A chi [illegible] **il gioco** [illegible] **combinazioni, segnaliamo che non sono comparsi** [illegible] **Gemelli** [illegible] **Vertibili, mentre si sono formati terni nelle Decine sia a Cagliari (90-8-1),** [illegible] **a Genova (42-44-47).**

Numeri in maggior ritardo

BARI	6 91	8 [illegible]	[illegible]	79 [illegible]	[illegible]	68 52	41 52	5 51	56 [illegible]	13 [illegible]
CAGLIARI	66 102	34 100	22 64	45 58	37 56	29 55	[illegible]	26 47	32 46	11 43
[illegible]	23 78	11 54	1 [illegible]	77 51	[illegible]	18 44	[illegible]	40 37	[illegible]	47 37
GENOVA	69 58	9 57	56 54	[illegible]	61 46	25 39	43 37	[illegible]	22 36	51 36
MILANO	[illegible]	28 77	2 66	[illegible]	63 56	56 [illegible]	[illegible]	11 [illegible]	44 [illegible]	[illegible]
[illegible]	61 128	29 [illegible]	17 67	2 55	[illegible]	[illegible]	34 50	37 50	[illegible]	47 47
PALERMO	[illegible]	89 68	[illegible]	64 47	[illegible]	49 41	[illegible]	[illegible]	51 38	51 32
ROMA	63 87	52 84	13 74	58 74	[illegible]	67 56	14 55	[illegible]	[illegible]	[illegible]
TORINO	52 85	16 78	51 59	6 55	64 54	62 53	15 48	23 42	11 41	21 40
[illegible]	25 103	[illegible]	[illegible]	[illegible]	[illegible]	19 48	61 46	21 45	22 37	51 40

In [illegible] è indicato il numero, in chiaro [illegible] settimane d'assenza.

Ritardi [illegible] dare l'ambo per le varie [illegible]combinazioni

		BA	CA	FI	GE	MI	NA	PA	RM	TO	VE
GEMELLI	sett.	[illegible]	29	22	[illegible]	2	33	13	[illegible]	34	[illegible]
VERTIBILI	sett.	19	[illegible]	11	1	33	19	[illegible]	9	7	62
CADENZE		6	9	1	[illegible]	3	7	5	8	7	[illegible]
	sett.	46	33	[illegible]	11	52	40	40	44	29	20
FIGURE		5	1	7	6	8	[illegible]	6	4	7	[illegible]
	sett.	18	30	22	29	23	19	[illegible]	15	19	13
DECINE		[illegible]	[illegible]	6	2	0	[illegible]	4	5	2	6
	sett.	19	[illegible]	26	[illegible]	25	[illegible]	12	61	34	[illegible]

In nero è indicata la cifra, [illegible] chiaro le settimane d'assenza.

Enalotto

[illegible] il concorso numero 44 [illegible] **29-10-1983 proponiamo queste due colonne, elaborate in base a frequenze, ritardi e ripetizioni dei segni nelle singole ruote:**

BARI	1	x
CAGLIARI	x	1
FIRENZE	x	2
GENOVA	2	1
MILANO	[illegible]	1
[illegible]	x	2
PALER[illegible]	2	x
ROMA	1	x
TORINO	[illegible]	[illegible]
VENEZIA	x	1
NAPOLI 2°	2	1
ROMA 2°	x	1

DALLA PARTE DELL'ASSICURATO

a cura di Giuseppe Alberti

Una lettrice [illegible] Orbassano scrive: **«Mi** [illegible] **no rivolta** [illegible] **mia assicurazione (ho una** [illegible] **polizza per l'incendio** [illegible] **casa) per** [illegible] **informazioni circa la stipulazione di** [illegible] **polizza per la vecchiaia. Con disap**[illegible] **ho appreso che, data la mia età (ho** [illegible] **anni)** [illegible] **posso** [illegible] **la polizza per una pensione. Vorrei sapere perché questa discriminazione».**

[illegible] compagnie assicuratrici formulano tariffe in base [illegible] dati statistici dove, fra l'altro, compare anche [illegible] durata della vita [illegible] degli italiani. In virtù di tutti questi elementi, stabiliscono costi [illegible] durate dei contratti assicurativi. Ad una certa età, uscendo [illegible] [illegible] mali criteri, diventa difficile valutare [illegible] un rischio è o meno possibile da garantire. In parole povere, più [illegible] avanzata l'età e più si [illegible] esclusi dal giro delle polizze sulla vita-pensionamento.

★★

«Ho [illegible] **in questi giorni su** [illegible] **gior**[illegible] — scrive Tancredi Di Stefano [illegible] Torino — [illegible] **molte possibilità** [illegible] **Il mercato delle polizze** [illegible] **per il sistema pensionistico privato. A tale proposito gradirei avere serie informazioni sull'età** [illegible] **pensionabile».**

La domanda del lettore non è precisa. Non si capisce, infatti, se si riferisce all'età di inizio [illegible] pagamento dei «premi», valé [illegible] [illegible] l'epoca in cui [illegible] stipula la polizza, o l'età massima [illegible] quale l'assicurato potrà go[illegible] [illegible] «pensione». [illegible] [illegible] tratta della prima ipotesi, il [illegible] può [illegible] acceso [illegible] 18° anno di età e mantenuto [illegible] vigore per moltissimi anni, in genere fino a settant'anni. Per ciò che riguarda [illegible] durata della pensione, questa è preventivata fino [illegible] decesso dell'assicurato che può, fortuna permettendo, giungere a 100 e più anni.

★★

Un lettore [illegible] Orbassano scrive: **«Dopo anni di causa per** [illegible] [illegible] **stradale,** [illegible] **dovuto** [illegible] **i danni e** [illegible] **le spese** [illegible] **due avvocati: il mio e quello della parte** [illegible] **Eppure** [illegible] [illegible] **verso ingenti** [illegible] [illegible] **mia assicurazione. Di tutto** [illegible] **le compagnie non ne tengono conto».**

Abbiamo già [illegible] volte scritto [illegible] proposi[illegible] e sempre sulla questione delle «gestioni giudiziarie». Le compagnie applicano, [illegible] queste circostanze, [illegible] regole previste [illegible] polizza: «La compagnia assume fino [illegible] quando ne ha interesse, [illegible] [illegible] dell'assicurato, la gestione stragiudiziale e giudiziale delle vertenze in qualunque [illegible] nella qua[illegible] si discuta del risarcimento del danno, designando, [illegible] occorra, legali o tecnici...». Quindi se è l'assicurato ad aver dato inizio alla lite giudiziaria, magari [illegible] dandone comunicazione alla propria società, è molto facile che tutte le spese siano da addossare [illegible] promotore [illegible] [illegible] legale.

[illegible] [illegible] [illegible] situazioni, è possibile stipulare [illegible] speciale polizza, definita «spese legali e tecniche». Con questa polizza, [illegible] ne ricorrano le circostanze, sarà questa compagnia a gestire [illegible] proprie spese tutte le procedure legali, [illegible] gli [illegible] dei patrocinatori (questi ultimi possono essere scelti dal cliente). Una polizza di questo tipo costa poco: [illegible] [illegible] attorno al 10 [illegible] cento di un contratto «rc auto». Ma, in caso di sinistro, non si avranno cattive sorprese.

★★

«Quanto prima si andrà a sciare e, tenuto conto del rischio che questo sport può comportare, gradirei sapere se vi [illegible] **polizze speciali per detto sport».**

Vi [illegible] polizze temporanee che possono valere per una [illegible] [illegible] un mese, oppure per l'intera stagione sciistica. Altre, invece, valgono per l'anno intero. La spesa varia a seconda [illegible] compagnie di assicurazioni e, naturalmente, da ciò che si vuole investi[illegible] per [illegible] «rischio neve». Comunque, tanto per fare degli esempi, una discreta polizza valida per un'intera stagione invernale [illegible] porta una «premio» che [illegible] aggira sulle 15 mila lire. Per periodi superiori, il «premio» può sfiorare anche le 50 mila lire.

La «polizza dello sciatore» comprende, in genere, il caso morte, quello dell'invalidità permanente, il rimborso per le spese di cura e di trasporto, nonché la copertura per i danni che [illegible] procurano agli altri utenti della pista. Se la garanzia deve valere per il figlio minore, la polizza deve essere stipulata (e firmata) dal genitore o [illegible] chi [illegible] fa [illegible] veci.

Bisogna [illegible] anche presente che di solito queste polizze estendono la garanzia per il nostro Paese e per l'arco alpino italiano e [illegible] nazioni confinanti. Chi è intenzionato a percorrere piste [illegible] su [illegible] territori esteri dovrà [illegible] che la polizza sia valida.

★★

Un [illegible] [illegible] **Chivasso scrive: «Dopo aver** [illegible] [illegible] **danneggiata per colpa di** [illegible] **terzo, ho** [illegible] **esaminare il** [illegible] **al tecnico della** [illegible] **di assicurazione della controparte. Questi, sentito il** [illegible] **delle riparazioni, si è offerto** [illegible] **farmi riparare l'auto presso una carrozzeria di sua** [illegible]**a. E' lecito ciò?».**

Certamente. Se a pagare la fattura delle riparazioni sarà [illegible] compagnia avversaria ciò [illegible] sposterà [illegible] virgola sulle norme di transazione. Il lettore dovrà [illegible] accertarsi che il carrozziere esegua [illegible] lavoro a regola d'arte.

★★

P. C. Visconti di Rivoli scrive: **«In caso** [illegible] **incidente** [illegible] **si è obbligati** [illegible] **compilare** [illegible] **firmare) la "constatazione amichevole"** [illegible] **incidente?».**

Nulla può obbligare l'automobilista [illegible] firmare formulari di sorta. Il cosiddetto «modello blu» si rende utile per chiarire la dina[illegible] dell'incidente e, se tutto corrisponde, [illegible] ha «ragione» nell'incidente otterrà in tempi brevi il risarcimento. Comunque, anche se l'innovazione «Cid» (convenzione indennizzo diretto) conta pochi anni di vita, sono sempre più numerosi gli automobilisti che sottoscrivono [illegible] predetto formulario.

GIULIETTA. DA 109 A 170 CAVALLI.

L'ESUBERANZA. [redacted]
109 CV, oltre 175 km/h. La più giovane della famiglia Giulietta [redacted] già rappresentativa di tutte le caratteristiche che contraddistinguono l'intera gamma. Potente, ma costruita per garantire, [redacted] sua robustezza, [redacted] sicurezza ed il miglior confort per chi la guida. Sportiva e veloce, la Giulietta 1.6 lascia [redacted] strada un'impronta inconfondibile: [redacted] famoso [redacted] "cuneo". Elastica e snella nel traffico, stupefacente per il [redacted] altissimo coefficiente di penetrazione aerodinamica, il cuneo più "piccolo" [redacted] sempre [redacted] più grande nella sua categoria.

L'EQUILIBRIO. 1.8
122 CV, oltre 180 km/h. Maggiore potenza per sfruttare meglio tutte le caratteristiche d'avanguardia del progetto Giulietta [redacted]: motore ad accensione elettronica "breakerless"; distribuzione bilanciata dei pesi grazie [redacted] gruppo frizione-cambio-differenziale [redacted] parte posteriore; ponte De Dion; freni a disco con servofreno sulle 4 ruote. [redacted] strumentazione ricca [redacted] completa, [redacted] perfetta visibilità e il confort [redacted] guida, fanno dell'automobilista il vero padrone della [redacted] vettura.

LA SAGGEZZA. 2.0 TURBO [redacted]
Oltre 155 km/h. Il cuore del turbo, i nervi della [redacted]lietta. Il suo propulsore (1995 cc), progettato fin dall'origine per l'alimentazione con turbo compressore, assicura massima potenza, [redacted] esercizio (oltre 12 km con 1 l. a 120 km/h) prestazioni brillanti, totale affidabilità. E' [redacted] straordinario confort per chi guida e per chi viaggia, grazie alla sua grande silenziosità.

[redacted] FORZA. 2.0 TURBO AUTODELTA
170 CV, 206 km/h. [redacted] collaborazione con gli specialisti delle vetture da competizione, è potenza che si scatena al tocco dell'acceleratore [redacted] entusiasmanti sensazioni [redacted] guida; una potenza, però sempre assolutamente sotto controllo.
Una vettura in versione limitata [redacted] esclusi[redacted] il [redacted] all'ennesima potenza.
Giulietta 2.0 Turbo Autodelta: l'"enfant terrible" della famiglia Giulietta.

Come tutte le Alfa Romeo anche Giulietta ha compreso nel prezzo il **Servizio Pronto Alfa: per 3 anni** una serie di garanzie, come traino e vettura in sostituzione, contro gli imprevisti dell'automobilista.

COFIR - COFI LEASING: per l'acquisto [redacted] comode rateazioni o la disponibilità in leasing.

GIULIETTA. UNA FAMIGLIA DI CARATTERE.

Alfa Romeo
[redacted] LA TECNOLOGIA È ARTE.

ECONOMICI

19 Vendita alloggi

[redacted] Mirafiori recente [redacted] tinel[redacted] cucinotta ingresso bagno mansarda comunicante 160 mq L. 120 milioni. Se[redacted] vende, tel. [redacted] - 473.0087.

[redacted]
Molinette recente camera tinello angolo cottura entrata bagno termo [redacted] L. 41 milioni trattabili. Tel. [redacted]

LIBERO Parella camera tinello cucinino ingresso bagno [redacted] ripiastrellato L. [redacted] milioni più mutuo. Tel. 597.834.

LIBERO piazza Statuto [redacted] alloggio mq 125 [redacted] mq [redacted] L. [redacted] milioni. [redacted]. 743.971 - 619.2830.

LIBERO Via Don [redacted] 3 [redacted] cucina servizi L. 89 milioni pagamento a [redacted] interessi. [redacted] 506.464.

LIBERO zona Racconigi-Vittorio [redacted] alloggio 3 camere cucina ascensore L. 86 milioni. Tel. 743.971 - 619.2830.

LIBERO 2 [redacted] tinello cucinino servizi piano alto L. 68 milioni. Tel. 364.491.

MADONNA Campagna grazioso occupato camera tinello termo bagn[redacted] alto senza ascensore 25 milioni. Tel. 85[redacted]

MADONNA Campagna [redacted] corso Grosseto 2 [redacted] tinello cucinino servizi 80 mq L. [redacted] milioni. Grimaldi 506.464.

[redacted] Porta [redacted] vendesi L. 24 milioni. Tel. 545.526.

[redacted] **CASE** [redacted] inizio [redacted] Francia in [redacted] bisservizi mansarda collegabile posto auto. Tel. 533.025.

MEC CASE vende Torino Nord in stabile moderno 1/2 camera tinello servizi occasioni e dilazioni. Telefonare 546.439.

MEC CASE vende S. Rita in stabile re[redacted] libero 1/2 [redacted] tinello [redacted] vizi. Tel. 533.025.

MEC CASE vende corso Francia Aeronautica in stabile recentissimo liberi e occupati 1/2 [redacted] servizi molto [redacted]osi. Tel. [redacted]

MILLEFONTI libero via [redacted] termo [redacted] camera tinello [redacted]ino [redacted] L. 47 milioni. Grimaldi 506.464.

[redacted]O [redacted] cucinotta servizi in [redacted] Molinette signorilmente arredato L. 48 milioni possibil[redacted] ottimo reddito. Tel. 872.176.

[redacted] S. Rita ampio con angolo cottura e servizi in stabile decoroso L. [redacted] milioni dilazionabili. [redacted] 504.226.

MONOLOCALE libero zona S. [redacted] stabile ristrutturato L. 7 milioni [redacted] 598.298.

NICHELINO affare alloggio con ampio in[redacted] 2 camere tinello cucinino bagno cantina L. 39 milioni. Tel. 621.452.

[redacted] libero signorile [redacted] alto ingresso saloncino [redacted] camere cucinotto bagno [redacted] Tel. 621.452.

NICHELINO centro adatto anche [redacted] ufficio alloggio libero di [redacted] vani e servizi L. 40 milioni affare. [redacted]. 621.452.

NICHELINO libero [redacted] tinello cucinino servizi mq [redacted] rialzato L. 39 milioni 500 mila. Tel. [redacted]

NICHELINO libero 2 camere tinello cucinino casa recente mq 68. Tel. 581.038.

[redacted] Nanni [redacted] camera tinello cucinino servizi termo ascensore L. 42 milioni. Salm 445.460.

PARELLA libero via Omegna [redacted] termo [redacted] tinello cucinino servizi L. 46 milioni. Grimaldi [redacted]

[redacted] riscaldamento 2° piano [redacted] tinello angolo cottura servizi L. 33 milioni. [redacted] 506.464.

PINO Torinese libero panoramico salone 2 camere cucina servizi box. L. 85 milioni [redacted] mutuo. Torincase 541.419.

PIOSSASCO [redacted] libero mq 150 circa elegante appartamento stabile signorile con giardino e box. Tel. 518.817.

PRECOLLINARE via Montemagno piano rialzato salone 2 camere cucina vuoto L. 115 milioni. Ausia 596.607 - 597.774.

PRIVATO vende libero vicinanze piazzale [redacted] 2 camere [redacted] cucinino [redacted] da e servizi, rimesso a nuovo. Telefonare 619.0029.

S. GIORGIO Canavese residenza S. Giorgio alloggi 4/5 vani bisservizi L. 40/60 milioni più mutuo. Fino al 30 ottobre omaggio box auto. Tel. 0124 29.188.

S. PAOLO libero via S. Paolo affare a soli L. 37 milioni ampio camera tinello cucinino servizi. Grimaldi 506.464.

S. RITA 2 camere tinello cucinino servizi uso abitazione o ufficio. Libero prezzo interessante. Tel. 364.491.

S. SALVARIO libero via M. Cristina stessa casa camera cucina servizio L. 25 milioni; 2 camere cucina servizi da riattare L. 44 milioni. Grimaldi 506.464.

S. SALVARIO via Genova casetta indipendente su 2 piani parzialmente libera di 8 vani L. 79 milioni. Grimaldi 506.464.

SIGNORILE alloggio al Turin Parc con tennis parco e piscina privato vende libero salone 3 camere cucina doppi servizi posto auto eventuali dilazioni o permute. Tel. 747.809.

SOFFITTE Palazzo Pascana via Consolata angolo via Garibaldi ottimo investimento da L. 11 [redacted] 5767.

STUDIODATA piazza S[redacted]botino libero riscaldamento autonomo 3 camere cucina ristrutturato L. 62 milioni. Tel. 335.8672.

STUDIODATA S. Paolo libero alloggio da ristrutturare 2 camere cucina vero affare L. 21 milioni. Tel. [redacted]

STUDIODATA zona Statuto libero 2 camere cucina servizi soffitta affare L. 39 milioni trattabile. Tel. 335.8672.

TESTONA
centro residenziale riscaldamento solare ville appartamenti 94-220 mq finiture particolari giardini privati tennis [redacted] privilegiato. Tel. 509.816.

TRANA in palazzina signorile alloggio mq 120 vendo libero vera occasione. Tel. 364.491 - 303.027.

TURIN PARC
Via P. Sarpi libero: ingresso 2 camere tinello cucinino bagno veranda, piano alto, L. 70 milioni. Tel. 500[redacted].

UTIP 547.828 libero Gran [redacted] in palazz[redacted] d'epoca completamente ristrutturato spazioso mini alloggio.

[redacted] alloggio in palazzina di 3 ca[redacted] cucina ingresso bagno [redacted] box L. 120 milioni. Alim 504[redacted].

VIA Castelgomberto [redacted] libero salone [redacted] servizi box doppio. Tel. 619.1351 - 614.543.

VILLA [redacted] signorile con giardino zona Sassi disposta su 2 [redacted] per complessivi [redacted] 200 più box doppio, tavernetta, cucinotta e bagno al piano terreno. Vende Al[redacted]

VILLA Pecetto bifamigliare garage [redacted] netta mq [redacted] terreno recintato L. [redacted] milioni. Tel. 642.101.

[redacted] Pino [redacted] giardino-parco mq 3000 [redacted] posizione vendesi L. 250 mi[redacted]. 642.101.

VILLE nuove a schiera Astigiano uni e bifamiliari [redacted] giardino [redacted] vendo Iva 2%. Telefonare 0141 46.057.

VINOVO impresa vende [redacted] palazzina al[redacted] diverse metrature con riscaldamento autonomo minimo contante 20% rimanente [redacted] mutuo al [redacted] Tel. 621.452.

VINOVO villaggio tipico liberi in villa bifamiliare [redacted] bisservizi ingresso [redacted] giardino L. 140 milioni. Expocase, tel. 506.458.

VOLPIANO affare [redacted] nuovo [redacted] tinello cucina servizi sottotetto L. 42 milioni dilazioni box. Tel. 774.748.

ZONA piazza Rivoli ingresso 2 camere bagno piano rialzato uso studio ufficio vendo affitto. Tel. 399.706 - 307.748.

ZONA PIAZZA STATUTO
Edilcase vende in stabile d'epoca ristrutturato nelle parti comuni appartamenti di 3/4 camere e servizi adatti anche uso ufficio. Sono disponibili box auto abbinabili. Tel. 548.154.

20 Domande affitto

CERCASI per nostra clientela referenziatissima signorili salone 2/3 camere cucina doppi servizi. Tel. 557.6186.

IMMOBILIARE cerca per propria clientela appartamenti ammobiliati e no per uso transitorio o uffici. Tel. 595.234.

PROFESSIONISTA cerca alloggio salone, 3 camere cucina doppi servizi e [redacted] auto zona compresa nel quadrilatero di corso Re Umberto corso Einaudi corso Vittorio Emanuele corso D[redacted] degli Abruzzi. Telefonare 533.841.

SOCIETA' ricerca per propria selezionata clientela alloggi ammobiliati uso transitorio 6-12 mesi. Tel. 548.630.

USO nostra clientela non residente cerchiamo alloggi e minialloggi arredati uso transitorio. Telefonare 501.696.

21 Offerte affitto

A. AFFITTANSI uffici piccole medie grandi dimensioni nuovo centro direzionale ampi parcheggi. Tel. 011 244.426.

A. AFFITTASI zona corso De Gasperi ufficio di 3 vani ingresso cucina servizi. Telefonare 651.921.

A. [redacted]CASE affitta largo Sempione arredato uso transitorio camera cucina servizi L. 220 mila. Tel. 501.246.

A. FIDALCASE affitta zona Parella in palazzina 3 camere cucina servizi uso abitazione L. 350 mila. Tel. 501.246.

A studenti referenziati affitto stesso stabile appartamenti arredati [redacted] semicentro. Tel. 506.268.

ADIACENTE nuovo ospedale geriatrico uso [redacted] medico piano rialzato 2 [redacted] arredato con telefono L. [redacted] mila mensili. Tel. 335.9780.

AFFITTANSI [redacted] camera tinello servizi e 2 camere tinello [redacted] stessa casa. Tel. 518.802.

AFFITTANSI alloggi [redacted] e [redacted] uso transitorio e uffici prestigiosi [redacted] casa. Telefonare 595.234.

AFFITTANSI uffici piazza Rivoli stesso [redacted] camere servizi piano rialzato volendo abbinabili. Tel. 503.635.

AFFITTASI ammobiliato uso ufficio abitazione alloggio 3 [redacted] e servizi. Tel. [redacted]rino 355.344.

AFFITTASI soffitte e minialloggi arredati stesso stabile a referenziati esclusivamente uso pied-à-terre. Amministrazione Baldi, telefono 502.518.

AFFITTO alloggio camera [redacted] cucinino 3 posti letto 2 servi[redacted] Tel. 707.2227, referenziato.

ARREDATO Lungo Po Antonelli camera soggiorno bagno periodi brevi a non residenti L. 350 mila. Tel. 835.135.

ARREDATO via Ventimiglia si[redacted] lone 2 camere cucina bisservizi affittasi L. 800 mila mensili. Tel. 506.681.

CORSO Re Umberto prestigioso semiarredato salone 3 vani cucina 2 servizi 2 ingressi box L. 800 mila. Tel. 548.630.

MADONNA di Campagna affittasi alloggio arredato 3 camere cucina servizi L. 400 mila mensili a non residenti, eventuale box. Telefonare 533.273.

[redacted] nuovo moderno arredato assistito via [redacted] uso transitorio a [redacted]. 400 mila. Tel. 581.735.

PIAZZA Sabotino camera cucina arreda[redacted] transitorio piano alto L. 350 mila mese più spese. [redacted] Codoni 530.871.

STUDIO CODONI affitta ufficio 2 vani e servizi via Saffi (Piazza Adriano). Tel. 530.871.

STUDIO CODONI [redacted] 1 milione mensili salone 3 camere, ecc. [redacted]ale, parco secolare, [redacted] km da Torino. Tel. 530.871.

[redacted] affitta ufficio corso Monte[redacted] signorile 3 vani servizi ingressi ascensori portineria. Tel. 335.8672.

[redacted]UDIODATA affitta ufficio piazza Statuto ingresso sala aspetto 2 saloni [redacted] camere servizi mq [redacted]. Tel. 335[redacted].

STUDIODATA affitta [redacted] anni ammobiliato 4 camere cucina servizi zona Francia L. 600 mila mese. Tel. [redacted]8672.

[redacted] arredati segreteria recapito telefonico e postale sala riunioni [redacted] Via C. Alberto 36, tel. 513.020.

(continua)

Bilancio positivo alla quarta-edizione di Palazzo del Lavoro

«Vado, vedo, acquisto» Affari d'oro in Fiera

La Fiera d'Autunno si [illegible] i giorni [illegible] clusivi con un bilancio che è andato al di là di ogni più rosea previsione. Se era [illegible] successo di pubbli- [illegible] successo che ormai fa parte della «tradizione» della Fiera, [illegible] ci si aspettava anche [illegible] successo economico [illegible] portata che, invece, si sta [illegible] queste prime. [illegible] Non soltanto [illegible] curiosità, dunque, [illegible] la folla [illegible] i corridoi del Palazzo [illegible] Lavoro, ma [illegible] il desiderio, concretamente dimostrato [illegible] volume d'affari, [illegible] effettivamente alcuni problemi della [illegible] attraverso gli acqui- [illegible] «interessanti» che si posso- [illegible] effettuare [illegible] vari [illegible]

Il fenomeno, [illegible] può in qualche [illegible] sorprendere nelle dimensioni, fa parte però [illegible] [illegible] filosofia delle mostre-mercato ormai ampiamente sperimentata e collaudata. Il pubblico gradisce un tipo di mostra nella quale, oltre [illegible] guardare, [illegible] possibile portarsi subito a [illegible] quello che [illegible] desidera, [illegible] passare attraverso complicati meccanismi di ordinazione e consegna posticipata, oppure di prenotazione [illegible] consegna successiva in [illegible] negozio «vero».

Tanto per fare un esempio: chi va in Fiera, vede un accessorio o [illegible] oggetto di suo gradimento, può semplicemente comprarlo e portarselo via. Chi va invece ad una mostra tradizionale, [illegible] lo [illegible] oggetto, ma non può comprarlo: [illegible] rimandare l'acquisto ad un secondo momento a questo, [illegible] il venditore, crea dei problemi: non sempre il potenziale cliente [illegible] la voglia o il tempo [illegible] ritornare [illegible] negozio, non sempre l'entusiasmo [illegible] lo spingerebbe all'acquisto immediato [illegible] mantiene [illegible] nel tempo, non [illegible] pre [illegible] disponibilità economica di quel particolare [illegible] immutata. Insomma, le variabili sul comportamento [illegible] cliente diventano [illegible] più [illegible] viene «agganciato» immediatamente.

Ora, è noto, nulla spaventa il commerciante più [illegible] «perdere il cliente» [illegible] nulla infastidisce il cliente più di essere costretto a «ripassare». Questo accade anche nei normali negozi: quante volte il cliente [illegible] sentito rispondere *«Quel tale articolo non l'ho [illegible] casa, glielo faccio arrivare»* e quante volte il commerciante ha ascoltato il cliente ribattere *«Fa niente, semmai ripasso»*. Poi il cliente [illegible] uscito, [illegible] [illegible] negozio accanto lo stesso articolo, magari anche un po' più caro, ma lo [illegible] comprato lo stesso perché [illegible] «pronto».

In Fiera questo non succe- [illegible] mai. Tutto quello che è esposto [illegible] disponibile, [illegible] può portar via subito. [illegible] questo [illegible] un grosso vantaggio per l'agilità [illegible] contrattazioni. Inoltre la [illegible] [illegible] proposte è [illegible] da agevolare grandemente [illegible] scelta. [illegible] tratta l'articolo, il prezzo, si ritrova un po' dell'atmosfera [illegible] «Mercato per- [illegible] che, in fondo, ognuno sogna quando va a comprare, il gusto [illegible] po' levantino della contrattazione privata, dello sconto, magari di poche lire. Insomma, un ambiente che, al- [illegible] fine [illegible] un po' tutti soddisfatti. E che questo sia vero lo dimostrano le migliaia, decine di migliaia [illegible] [illegible] che frequentano la Fiera ogni giorno.

Vini e gioielli piemontesi «in vetrina» all'estero...

- Due iniziative della Promark per far conoscere i nostri prodotti in Svizzera e in Spagna

Fra [illegible] altre iniziative che [illegible] Promark ha tenuto a battesimo in questi giorni, oltre [illegible] Fiera d'autunno, [illegible] si sono [illegible] [illegible] promozione dei vini piemontesi in Svizzera, in due appuntamenti successivi, [illegible] Ginevra e poi a Losanna e quella degli orafi piemontesi [illegible] Spagna, a Barcellona, salone internazionale [illegible] gioielleria.

Entrambe queste manifestazioni sono le più importanti dei relativi settori nei Paesi di appartenenza. Il fatto [illegible] i vitivinicoltori e gli orafi piemontesi vi fossero presenti [illegible] una rappresentanza più che qualitativa [illegible] costituisce un ottimo lancio internazionale per le loro produzioni. Si tenga presente [illegible] in Piemonte ci [illegible] oltre 1400 aziende orafe operanti, pari al 31% del totale nazionale e che in fatto di vini non [illegible] certo da scoprire oggi la produzione nostrana. L'anno scorso il Piemonte ha esportato [illegible] in Svizzera, ad esempio, quasi tredici miliardi e [illegible] di lire in vino, il che colloca [illegible] Svizzera al quinto posto fra i Paesi che importano vino dal Piemonte.

Quanto al settore orafo, l'anno in [illegible] (primi cinque mesi) [illegible] l'export italiano a quota 965 miliardi di lire, delle quali il 24% in Usa, il [illegible] circa nei Paesi arabi (Kuwait, Emirati Arabi Uniti, Arabia Saudita) [illegible] il resto suddiviso sui vari mercati.

BIANCOFIORE

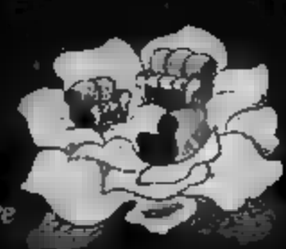

poltrone e divani semplici
misure richieste, oltre alla normale produzione con misure
Nella vastissima [illegible] troverai
salotti in [illegible] e finta [illegible], nelle
il tuo creando personalizzazione che altri non ti darebbero.
E allora, prima di scegliere il [illegible] momento di [illegible] a trovare
Fabb. Via Santagata, [illegible] - [illegible] 241604
Strada S. Mauro, 180 Tel. [illegible]

MAGAZZINI CAROSELLO
- VIA BERTOLA 15 TO
- VIA GORIZIA 52 TO
- VIA GENOVA 81 TO

GRAN FIERA DEL BIANCO
Comun Legge n. 10
VENDITA [illegible] SCONTO 15%
BIANCHERIA PER LA CASA E INTIMA
MAGLIERIA

PK Per la pubblicità su LA STAMPA e STAMPA SERA
publikompass
10126 Torino [illegible] M. d'Azeglio 60 - Tel. (011) [illegible]
28100 [illegible] Corso Mazzini 8 - Tel. (0321) [illegible]

Chiudi al freddo, ai rumori, agli insetti con

Il telaio in alluminio componibile mediante semplici ribaltini, si applica facilmente in poco tempo dall'interno

[illegible]
Via Santa [illegible] 112
10075 [illegible] Can.se - TO

Alum
controfinestre e serramenti in alluminio

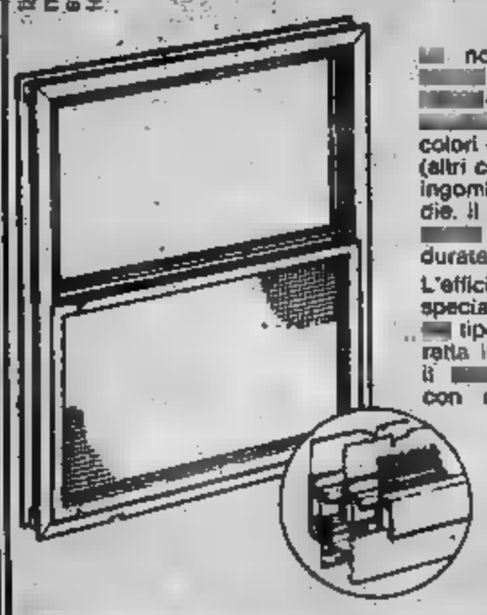

I nostri [illegible] sali- [illegible] sono costituite [illegible] [illegible] o [illegible] in alluminio [illegible] disponibili nei colori «[illegible] e «bronzo» (altri colori a richiesta) [illegible] ingombranti traverse intermedie. Il tutto presenta una no- [illegible] estetica [illegible] massima durata.
L'efficiente disposizione [illegible] speciali tenute [illegible] spazzolini [illegible] tipo «REDDIPILE», la corretta intercapedine d'aria ed il [illegible] sigillato all'esterno con silicone, vi eliminano drasticamente le perdite di calore, vi isolano [illegible] rumori, vi proteggono dalla polvere e dallo smog.

FIERA D'AUTUNNO
novità per la casa ed il tempo libero
al Palazzo del Lavoro d'Italia 61
dal 15 ottobre al 1° novembre 1983
[illegible] 82/84 - T. [illegible]
Autorizzazione Ministeriale concessa

VIENI e VINCI
concorso con 45 ricchi premi in palio

SERVIZIO TRASPORTO PUBBLICO
TORINO [illegible]
AUTOBUS: [illegible]

TERREMOTO DEI PREZZI
HOLDING DEL MOBILE RISPARMIOSO
CORSO TRAPANI 71 - TORINO
VIA PINELLI 67

DOVE TUTTO COSTA MENO

armadioni veneziani	550.000
camera ragazzi assortimento	465.000
salotto montagna matr. in pino	850.000
salotto barocco pelle capitone	1.650.000
camera letto veneziana	1.750.000
divano letto	150.000
poltrona letto	180.000
salotto matrimoniale	450.000
materassi lana	100.000
soggiorno moderno	950.000
tavolini doppio cristallo	50.000
soggiorno completo tavolo, sedie	750.000
divani in stoffa matrimoniali	280.000
materasso ortopedico	100.000
scarpiere da	60.000
materasso molle	40.000
salotto pelle	1.450.000
sedie impagliate	20.000
ingressi	180.000
studio con libreria, scrittoio sedia	950.000
letto ottone	380.000
attaccapanni porta ombrelli	30.000
armadione stag. in rovere solo	550.000

MOBILI: Via Torino Cossa, 15
Via S. Donato, 74 - Via M. Cristina, 49
Favolosa esposizione di cucine componibili delle migliori marche
SOLO PER QUESTO MESE SCONTO 30%

INFORMITALIA
ISTITUTO NAZIONALE INFORMAZIONI
Corso Vittorio Emanuele 107 - Tel. 511.024-538.682 - Torino

SIAMO ALLA FIERA D'AUTUNNO - STAND N. 207

D'ADAMI tutto per la sicurezza

PORTE CORAZZATE
le più belle • le più forti • le più sicure
CASSEFORTI ARMADI BLINDATI
SERRATURE di alta sicurezza
ANTIFURTI elettronici
SERRANDE corazzate pluricinghiate
MOTORIZZAZIONE di serrande esistenti
per negozi e bar
Le altre produzioni:
COSTRUZIONE • INSTALLAZIONE • MANUTENZIONE
D'ADAMI
tel.
(P.zza Rivoli)

Pittura e musica sono presenti al Padiglione

Un angolo d'arte

- Maria Teresa Vittoriano espone i suoi quadri «figurativi» a fianco dei «naïf» del marito Mario Seu
- «Noi abbiamo — affermano — come tutti i pittori un nostro giro di galleristi, ma il fatto di esporre in Fiera ci consente un contatto diretto con la gente»
- Due modi di amare la musica: da spettatori e da protagonisti
- A Palazzo del Lavoro un panorama completo, dalla chitarra al sintetizzatore più sofisticato

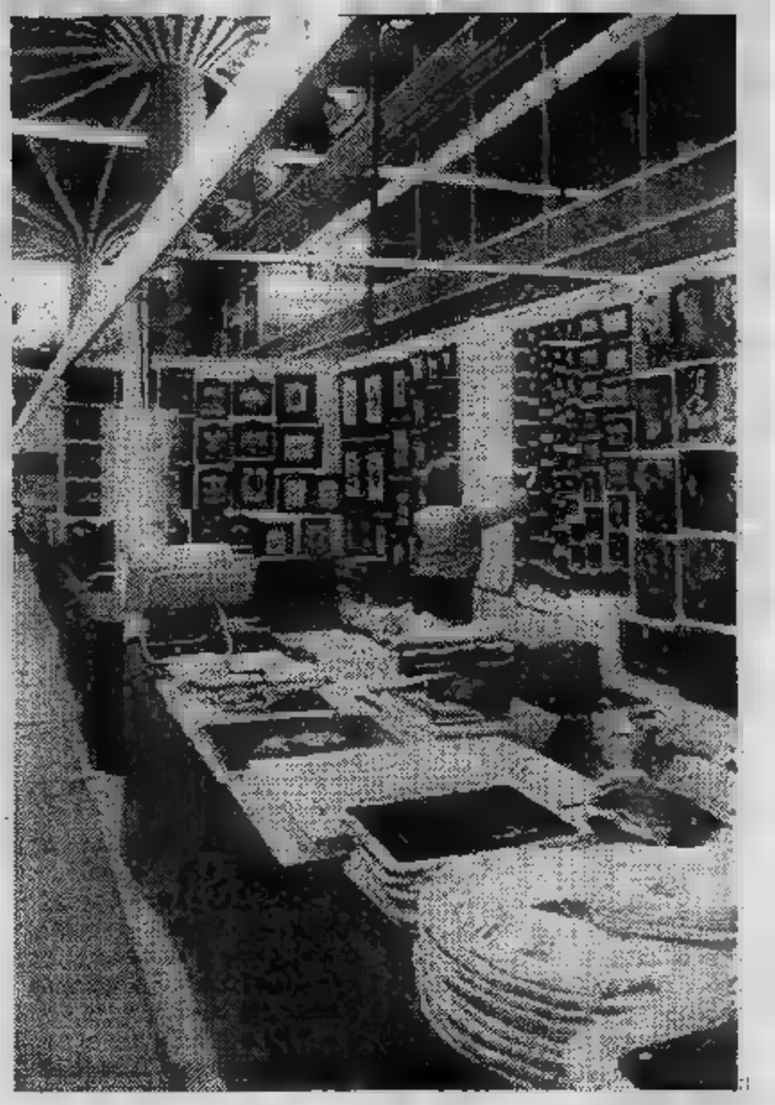

Ci sono, alla Fiera, mille cose che possono costituire elemento di curiosità. Vediamone alcune, in una piccola guida che possa aiutare il visitatore ad orientarsi. Lasciamo da parte per un attimo le cose pratiche della casa, quelle di tutti i giorni, e abbandoniamoci al mondo dell'arte. Per arte intendiamo la pittura, presente al salone, ma anche la musica, che può fare compagnia a molte serate, al posto della invadente, onnipresente, massificante televisione.

Ci sono alcuni stand di pittori o di mercanti d'arte, in Fiera. E' chiaro che il dialogo diretto con l'artista è qualcosa che va al di là del semplice acquisto del quadro. Apre orizzonti diversi, lascia capire il perché di una scelta, di uno stile, un'ispirazione. Abbiamo scambiato quattro chiacchiere con Maria Vittoriano e suo marito, Mario Seu. Due artisti, giovani entrambi, che vivono e lavorano a Roletto di Pinerolo e che da tempo presentano i loro quadri al Palazzo del Lavoro. Perché questa scelta?

«Noi abbiamo, come tutti i pittori, un nostro giro di galleristi con i quali lavoriamo normalmente, a Torino e fuori Torino. Il fatto di esporre al Palazzo del Lavoro ci permette, però, un contatto diretto con la gente, ci agevola nello spiegare le nostre linee espressive. Il cliente arriva, vede un quadro, chiede il prezzo. Normalmente lo trova caro. Soltanto spiegando certe cose, certe tecniche di lavoro più o meno gravose e impegnative, certe sensibilità, si può far comprendere al cliente perché un quadro ha un valore e non un altro».

Maria Teresa e Mario lavorano con due stili differenti: lei figurativo, lui prevalentemente naïf. Colori delicati, immagini sognanti, molta acqua, molta luce morbida sono le caratteristiche dei loro quadri. Trascorrere qualche minuto nel loro stand è come essere trasportati in un mondo diverso e, che si compri un quadro oppure no, se ne resta comunque arricchiti.

Per quanto riguarda la musica, invece, le possibilità sono diverse: la musica può vivere di «fruitori», come è di moda dire, oppure di protagonisti, «facendola» e non ascoltandola semplicemente. In questo lo stand di Music Shop è emblematico: Gennarino Munciguerra porta al Palazzo del tutto il necessario per fare musica, dalla chitarra al sintetizzatore più sofisticato, attraverso una gamma vastissima di strumenti diversi.

«Si pensa comunemente che far musica costi uno sproposito di soldi — dice Munciguerra — ma non è affatto vero. Se si hanno pretese di imitazione dei "grandi", andando a comprare Stratocaster d'annata, bianchi e regia alluci-nanti per poi installare il tutto magari in una stanzetta di tre metri per tre, certo che i prezzi salgono. Una buona chitarra la si può avere in mano con duecentomila lire, un synt può costare anche d'un milione. Certo, andando avanti, crescendo le proprie esperienze musicali e creative, si pone il problema di adeguare alle sopravvenute esigenze anche l'equipaggiamento. Ma andare per gradi nulla è impossibile, anche senza annegare nei debiti».

Infine, la musica «ascoltata»: c'è Queen Music che ha portato un assortimento di dischi assolutamente d'avanguardia, con le ultime novità del settore. Basta un giro dello stand per trovare qualche pezzo pregiato. O, almeno, per ascoltare «gratis» un po' di musica.

Bagni «luminosi» e vasca gigante...

Che cosa offre la Fiera in fatto di accessori per la casa? Offre un panorama talmente vasto che è difficile orientarsi con esattezza.

Ci sono, ad esempio, bagni incredibili. Nello stand della Luxmot è presentata una vasca gigante, buona per farci anche una nuotatina, mentre ci si lava. Ma questa è la «perla» che Luxmot ha voluto portare alla mostra, nella produzione normale si trovano soluzioni validissime, che vanno dal tutto legno, con sfumature bellissime lasciate al naturale e con ovvi trattamenti antiumido, quali si impongono data la particolare utilizzazione dei mobili, al tutto cristallo che, se ha il «difetto» di una certa freddezza, ha tuttavia il pregio di una «luminosità» intrinseca dell'arredamento.

Ci sono sistemi di illuminazione curati apposta per il tipo di funzione che dovranno assolvere, una funzione che non è solo quella di «far luce».

In una stanza da bagno, infatti, uno dei problemi è quello di fornire un'illuminazione diffusa per il trucco delle donne.

accanto agli stand dedicati all'arredamento e alla casa

tra mille cose «utili»

- Gli stand più affollati di visitatori sono quelli dei mobilieri
- Il posto d'onore spetta alle cucine e agli elettrodomestici per i quali si è imposto nel mondo l'«italian style»
- Per le camere da letto si punta sui colori chiari e le linee leggere: sparisce il letto monumentale, torna di moda la calda e delicata trapunta

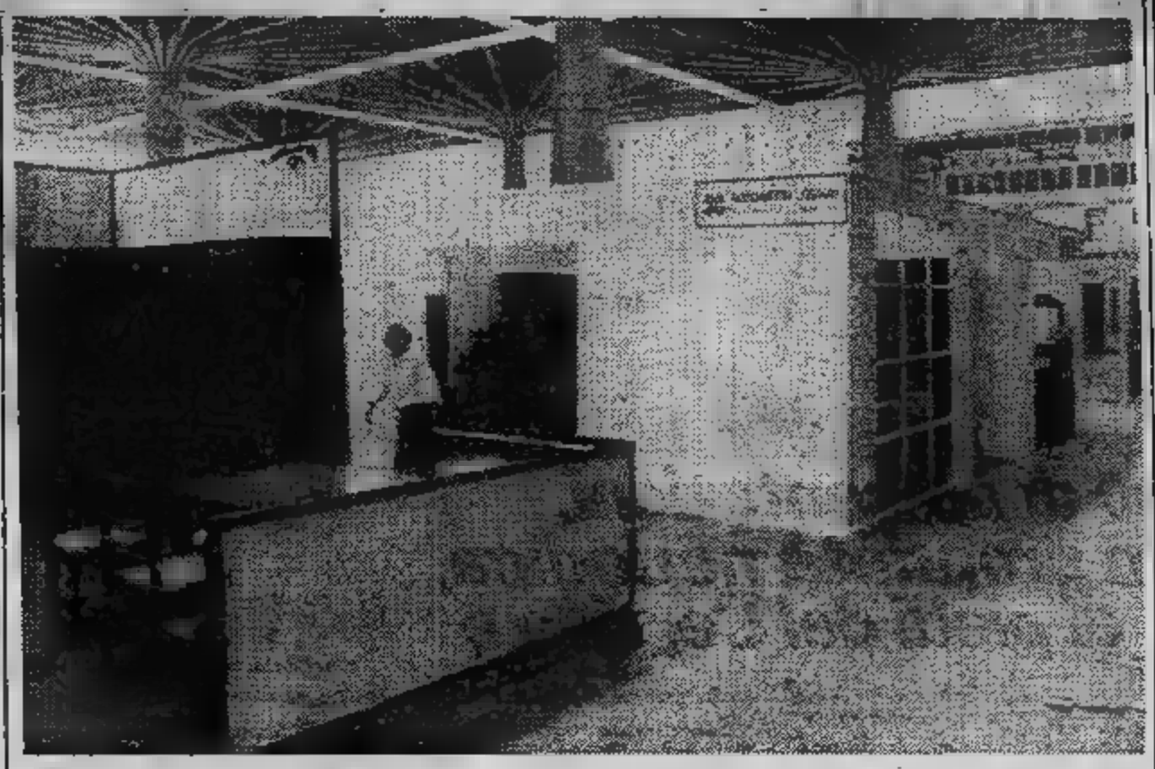

I mobili costituiscono una parte consistente della potenzialità espositiva del Palazzo del Lavoro. Gli stands dei mobilieri, oltre a coprire una superficie notevole, costituiscono anche le manifestazioni più interessanti per il pubblico. C'è la possibilità di confrontare marche diverse e ambientazioni diverse, tutte curate con grande attenzione, e farsi un'idea della produzione attuale dell'industria mobiliera italiana.

Fra i mobili, il posto d'onore è delle cucine. Ormai quest'ambiente della casa, una volta ridotto al rango di cenerentola, a cui si badava essenzialmente alla funzione e poco alla forma, ha subito un'evoluzione notevolissima, fino a diventare il fulcro operativo dell'intera struttura abitativa. Oggi la cucina è intesa come quella nella quale si passa gran parte della giornata, con una rivalutazione rispetto ai «cucinini» degli Anni Sessanta e un ritorno, piuttosto, a una concezione più «antica», di quando la cucina era il posto dove si svolgevano tutte le attività della famiglia ad esclusione del riposo notturno.

Oggi la cucina è vista dal punto di vista estetico almeno al pari, se non più, di qualsiasi altra stanza della casa. La funzionalità non ne ha minimamente risentito, in quanto la mano e la mente del designer ha saputo fondere con quell'inconfondibile «italian style» che li ha resi famosi nel mondo, le esigenze di praticità e quelle di bellezza che, in qualsiasi casa, la cucina ha rivendicato. I componibili, una volta detti «all'americana» quando tutto quello che arrivava di nuovo nelle nostre case doveva per forza avere la patente di «made in Usa» per essere accettato, hanno oggi una linea gradevolissima, spesso impreziosita e illeggiadrita da soluzioni estetiche originali e brillanti.

Allo stesso modo gli elettrodomestici, «vestiti» dai designer, hanno cambiato faccia, risultando meno pesanti nel loro inserimento nell'ambiente. Cassetti, ripostigli, armadi, carrelli, hanno guadagnato in spaziosità, insomma, tutta la cucina si è rivalutata. Viverci, oggi, è piacevolissimo: una dimensione ben diversa da quella di «accampamento» che dava anni fa.

Con la cucina anche il suo naturale prolungamento, il soggiorno, è cresciuto in validità. Mobili più ricercati sul punto di vista estetico, ma anche meglio costruiti, grazie al miglioramento delle produzioni di grande serie sul piano qualitativo, consentono oggi di avere un prodotto estremamente dignitoso anche a prezzi non proibitivi. Certo che il legno, se si sceglie questo materiale, può avere diverse qualità e di altrettanto diversa lavorazione. Queste due cose, sommate insieme, forniscono parametri di costo molto differenziati, che spostano il totale tra cifre per arredare un soggiorno da un milione a somme anche dieci volte superiori, ma non di più.

Dipende da ciò che si vuole e da come lo si vuole. Stesso discorso per le camere da letto, oggi assurte al rango di vere e proprie «culle», se si vuole tornare ad una immagine della nostra infanzia. Ci sono ancora le «stile svedese», tavole scure e gambette di ferro, completamente dimenticate. Oggi si punta sui colori chiari, su linee leggere, coadiuvati da un arredamento della stanza che si accordi.

«*Oggi è tornata di moda la trapunta* — dice Dino Damiani, che presenta la sua produzione di artigianato abruzzese — *possibilmente in toni delicati e tessuti altrettanto delicati. Il copriletto tradizionale lascia il posto a tessuti nuovi, magari operati, che alleggeriscano l'insieme*». Il letto diventa sempre di più un elemento marginale della stanza, dal punto di vista «architettonico»: non più i lettoni monumentali di una volta, siamo quasi al pavimento: per rivalutarlo occorre un arredamento a misura, che lo valorizzi. Ecco che copriletti e trapunte tornano prepotentemente alla ribalta, sostituendo la famosa «pelle di vacca» che ha tenuto banco negli scorsi.

Servizi

Mauro Benedetti

Dall'oroscopo computerizzato agli attrezzi per il bricolage

Gli elementi di curiosità, al Salone, non mancano di certo, e ne trovano in tutti i settori. Ad esempio gli oroscopi computerizzati, la grafologia elettronica e tutte le altre diavolerie del genere, che costituiscono uno spunto per una serata scherzosa o, per chi ci crede (e non è «reato»), occasione per verificare, con l'ausilio della più moderna tecnologia, le proprie convinzioni in materia.

In campo accessori, per esempio, possiamo citare il bagno con idromassaggio ozonizzato, che si trova da Giorgio Rossi, che ha una funzione rilassante e rigenerante. Poi ci sono gli scaffali per cantine, attrezzati per la migliore conservazione delle bottiglie, piccole «alcove» per i vostri vini pregiati. Poi, nel settore librario, enciclopedie di vario tipo, per aggiornare la propria cultura.

Per la casa, meglio per la cucina, ci sono minielettrodomestici di tutti i tipi, che agevolano (qualche volta complicano, vogliamo confessarlo?) il lavoro della massaia. Frullatori, impastatori, coltelli elettrici, cavatappi regolabili, insomma un po' di tutto. E di tutto un po'.

Dal punto di vista di chi si dedica al bricolage, poi, ci sono varie possibilità di sbizzarrirsi, con aggeggi più o meno complicati, come i cacciavite mini, col manico incredibilmente rotondo e piccolo come un mandarino, che il quale è possibile, contrariamente alle apparenze, esercitare una forza incredibilmente elevata. Le lime e le pialle non si contano, come quelle di manici ergonomici per facilitare il lavoro.

Porta blindata PASTORE

e con i ladri hai chiuso!

FIERA D'AUTUNNO '83
Acquistate o prenotate presso il nostro stand e la RUOTA DELLA FORTUNA girerà anche per voi!!!
... e per saperne di più... Tel. 011-859.044
SPECIALI CONDIZIONI DI FINANZIAMENTO

INFORMITALIA
ISTITUTO NAZIONALE INFORMAZIONI
CONTROLLI - INDAGINI - INFEDELTA' - ASSICURATO
Corso Vittorio Emanuele 107 - Tel. 511.024 - 538.682 - Torino

il GRUPPO FABBRICANTI MOBILI presenta

4

offerte strepitose
pagabili anche in 36 mesi

camera, laccata o noce
L.1580.000

salotto, con letto
L.780.000 prezzo tutto compreso

cameretta a ponte, versione olmo o noce
L.1150.000

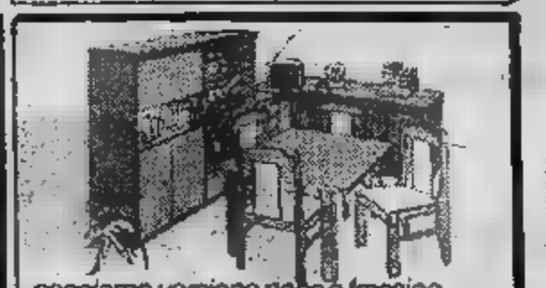

soggiorno, versione noce o frassino
L.740.000

ti aspettiamo nei 6 centri vendita:

mobilopoli
LA CITTÀ DEL MOBILE
MAPPANO (TO) S.St.TORINO - LEINI

SUPERMEC DEL MOBILE
TORINO C.so Potenza - Via Lanino 9
RIVOLI Str.Avigliana Km.17 (ROSTA)
TROFARELLO Str.Torino 244

CASA DEL MOBILE
BORGARO TORINESE
Str. Lanzo 48

ait com.legge n.3.80

Cervinia non ha bisogno di presentazioni.
E ad offrirti una casa in proprietà periodica, ai piedi del Cervino, è

valtur casa®

(Un nome garantito da Valtur e Club Méditerranée. E tu sai che non è poco.)

A Cervinia è pronto un meraviglioso insediamento immobiliare dove, ad [redacted] equivalente a un soggiorno di due settimane in un buon albergo, puoi acquistare, con atto notarile, la tua casa per le vacanze.

Scegliendo solo il periodo che preferisci e con tutti i vantaggi della proprietà periodica. Un modo diverso di risolvere il problema delle vacanze e di fare un buon investimento, perché puoi fare della tua casa quello che vuoi: affittarla, rivenderla in ogni momento, oppure - se ciò che desideri è una vacanza differente ogni [redacted] scambiarla con un'altra, a tua scelta. E fin qui, niente di [redacted].

Di nuovo c'è che con questo servizio puoi inserirti nel circuito internazionale Clubhotel e tutto ciò è garantito da Valtur e Club Méditerranée insieme, due grandi nomi nel campo della gestione e organizzazione [redacted] oggi anche in quello della [redacted] periodica. [redacted] Valtur [redacted]

[redacted] solo una casa bella quindi, ma una casa sempre in ordine, con un servizio di alto livello a tua disposizione.

Ciò significa, al tuo arrivo, nel primo quarto d'ora della tua vacanza, capire subito che potrai godertela fino in fondo, senza problemi. Perché l'interruttore sarà funzionante, il riscaldamento acceso, le pentole scintillanti, l'apribottiglia al suo posto, tutto pronto per inaugurare il "tuo spazio di libertà".

Valtur Casa ti offre questa possibilità a Cervinia, ai piedi della piramide che ha fatto cantare i poeti, [redacted] anche a Tarvisio, [redacted] uno degli angoli più verdi e incontaminati d'Italia.

E ancora, a Taormina. E a Portorotondo dove la natura incantata lascia spazio anche alle cicogne, agli aironi e ai cormorani.

In queste località puoi scegliere tra diversi appartamenti tipo. Soluzioni a quattro [redacted], sei, sette e otto letti. Con terrazza o giardino. Ma soprattutto un servizio sempre efficiente e puntuale, tale da farti vivere come in un grande albergo con tutti i comfort che puoi riuscire a sognare.

[redacted] TUA CASA. QUANDO VUOI, DOVE VUOI.

Queste soluzioni sono presenti anche a Taormina, Portorotondo e Tarvisio.

una proposta
gedeco s.p.a.
SERVIZI FINANZIARI PER LA FAMIGLIA

Per [redacted] informazioni sulla formula di [redacted] Valtur Casa in proprietà periodica [redacted] il tagliando e invialo a GEDECO - Largo Donegani, 2 - 20121 MILANO.
Cognome ______ Nome ______
Via ______ N. ______
CAP ______ Città ______
Tel ______ Professione ______

ECONOMICI

21 Offerte [redacted]

UFFICI arredati centrali con parcheggio interno reception segreteria [redacted] sale riunioni [redacted] show room bar magazzini. L.O.S. via Egeo 18, telefono 011 55.611.

VIA XX Settembre zona Garibaldi piano nobile 4 vani servizi uso ufficio L. 550 mila mensili. Studio Doglio 878.312.

72.000 S. Paolo affittasi alloggio prossimi sposi rivolgersi arredatore corso S. Martino 4 dal martedì al venerdì ore 18/19.

22 Traslochi

AUTOTRASLOCHI grandi e piccoli per città e tutta Italia, magazzino deposito mobili. Tel. 346.777 - 346.607 Valsania.

24 Mobili, arredi

A. MOBILIFICIO Raspino compra vendita mobili usati. Via Cirio 2, telefono 267.368.

25 Artigiani, ecc.

PADRONCINO con furgone Ducato offresi per consegne Torino e provincia volendo dispone anche di magazzino. Telefonare ore pasti 780.4931.

37 Campeggio e sport

ATTENZIONE ultima possibilità di partecipare alla realizzazione di un campeggio turistico nella Riviera di Ponente in zona panoramica a 2 km dal mare. Quota minima di partecipazione mq 1000 di terreno a soli L. 5 milioni. Tel. 0182 979.392 oppure 0182 20.606.

ROULOTTES
saldi con sconti sino al 22% di campionature provenienti da Caravan Europa super accessoriate. Prenotate oggi pagherete dall'84. Dilazioni a 48 mesi senza anticipo-cambiali. Caravan Gierre, corso Trieste 62, tel. 640.7787 - Moncalieri.

43 Filatelia, collezioni

A. PRIVATO [redacted] privato [redacted] monete [redacted] estere [redacted] pagamento per contanti. Tel. 711.803.

44 Libri, librerie

[redacted] libri antichi [redacted] enciclopedia Treccani Utet monografie arte alpinismo ora negozio. Tel. 839.7720.

45 Ville, app., [redacted] per vacanze, acq.-vend.

A.A. AFFARE privato vende Gressoney [redacted] alloggio nuovo arredato 3 [redacted] cucinotta bagno [redacted] giardino [redacted] posto macchina. Tel. 741.2650.

A. GOVONE d'Alba vendo casa riattata 6 camere bagno cantina terreno vicino paese L. 32 milioni 500 mila. Tel. 0175 926.848.

A. L. 10.900.000
[redacted] P[redacted] Immobiliare S.p.A. vende [redacted] 3 vani subito dopo Pinerolo. Pagamento rateale senza [redacted]. Telefonare 658.235 - 658.303.

A. RUSTICO Astigiano [redacted] km Torino [redacted] stalla [redacted] fienile da ristrutturare terreno coerente mq 2320 bella posizione nel verde L. 38 milioni dilazionabili. Telefonare 0141 40.506.

A. RUSTICO Astigiano 40 km Torino 2 camere ampio portico terreno mq 6000 da ristrutturare con progetto approvato luce acqua buona strada bella posizione collinare L. 32 milioni dilazionabili. Tel. [redacted]

A L. 35 milioni dilazionati studio Zeta vende casetta rustica con torretta e giardino. Tel. 011 482.805.

A L. 9.000.000 dilazionati Studio Zeta vende nel Canavese rustico con orto strada acqua luce. Tel. 473.0756.

ACQUISTASI pagamento contanti rustico o villetta con terreno. Telefonare Studio Zeta 473.0756 - 482.805.

ALASSIO, Ospedaletti impresa vende alloggi termo autonomo, ottima posizione a partire da 85 milioni. Telefonare 0182 90.680.

ALASSIO privato vende alloggio centrale camera letto pranzo cucina servizi a L. 125 milioni. Tel. 0121 62.00.

ANTICIPO L. 5 milioni pagamento 30 mesi prezzo bloccato possibilità mutuo impresa vende ad Andora Albenga Ceriale stupendi mono-bi-trilocali vicino mare termoautonomo ampi terrazzi. Tel. [redacted] 542.280 - 011 784.602.

BORGO [redacted] (Canavese) 36 km Torino vendo rustico mq 100 buone condizioni terreno mq 600 L. 13 milioni 500 mila. Telefonare 0175 75.257.

CAMOGLI impresa vende direttamente alloggi in prestigiosa villa ristrutt[redacted] termo autonomi, giardino, vista [redacted]. Telefonare 334.978 - 541.339.

CASA in collina parzialmente abitabile con orto vendo L. 10 milioni dilazionabili. Tel. 0124 312.01 ore ufficio.

CASAMERCATO A 011 650.3805 cerca per propria clientela rustici cascine ca-scine [redacted] in ogni zona. Pagabenecontanti! Aperto sabato pomeriggio.

CASAMERCATO B 650.3806 vende rustici cascine casette ville, campagna montagna [redacted]. Vasta scelta. Mutui.

[redacted] e rustici in vendita in Piemonte [redacted] vasta scelta a partire da 20 milioni. Tel. 0173 81.187; serali 0173 81 239.

CASCINOTTA indipendente ottimo [redacted] terreno unico lotto [redacted] 7500 [redacted] km da Torino. Tel. 0121 21.700.

[redacted] abitabile [redacted] km Torino [redacted] cucina servizio giardinetto L. 21 milioni. Tel. 380.231 Guelì.

CASETTA vicinanze Pinerolo 7 vani ter[redacted] L. 84 milioni. Telefonare 0121 [redacted]

DIANO Marina Borello [redacted] complesso residenziale «L'Uliveto» inizio prenotazioni ultime palazzine appartamenti varie [redacted] trature ingressi indipendenti giardini privati [redacted] piscina vista [redacted] da L. 42 milioni possibilità mutuo. Pagamenti personalizzati. Gabetti tel. 019 37.310.

[redacted] Marina vendiamo ville [redacted] con giardino L. 5 milioni contanti dilazioni. Tel. [redacted] - 543.554.

FINALE Ligure [redacted] libero [redacted] giardino termo autonomo L. 44 milioni più mutuo. [redacted] Fondiari Liguria, tel. 019 644.287.

FRAZIONE Polpresa bi-trilocali in palazzina soleggiata L. 10 milioni più mutuo e dilazioni. Tel. 549.694.

[redacted] adiacenze Cersa vendo [redacted] anche bifamiliare libera ed abitabile box giardinetto. Tel. 513.916 Torino.

LIMONE privato vende [redacted] prezzo affare. Tel. [redacted]

LOANO vendesi stupendo alloggio arredato residenziale mq [redacted] permuta tabaccheria Torino. Tel. 743.871 - 619.2830.

[redacted] 50 mt. mare vendiamo nuovi [redacted] partamenti vista [redacted] bi-tri locali iva [redacted] mutui. Tel. 019/671.661/2.

LUSERNA S. Giovanni casa indipendente recintata ampio porticato box terreno mq 600 L. 67 milioni. Tel. 0121 909.954.

[redacted] Giovanni alloggi in costruzione termo autonomo [redacted] rifiniture 1/2/3 camere cucina 1/2 bagni da L. 37 milioni 500 mila. Tel. 011 [redacted]

MANDRIA villa prestigiosa su 3 piani 500 mq circa con 6000 mq di parco. De Giovanni Immobiliare 491.550 - 493.390.

[redacted] pressi in [redacted] m[redacted] e arredata rich[redacted] 27 milioni compreso residuo mutuo. Tel. 510.317.

OCCASIONE
causa trasferimento privato vende casa rurale con 2 appartamenti più terreno km 3 dal mare. Tel. 0182 979.392 ore pasti oppure 0182 206.96 ore 15-19

PAVAROLO villa libera recente salone 3 camere cucina biservizi tavernetta ampio box recintato [redacted]. L'Immobiliare tel. 320.524 - 329.0421.

PINEROLESE chalet 4 vani servizi posto auto giardino posizione panoramica L. 48 milioni. Grimaldi, tel. 596.464.

PRIVATO vende vicino Asti cascina rustico indipendente bel terreno intorno 11.000 mq coltivabili sorgente posto bello tutte comodità volendo 36.000 mq semipiani. Tel. 0141 204.217 - 958.175.

[redacted] villa panoramica 3 camere soggiorno cucina biservizi tavernetta lavanderia box giardino. G.R. L'Immobiliare, tel. 320.524 - 329.0421.

RUSTICI di ogni tipo vari prezzi dimensioni e località da ristrutturare e ristrutturati. Mutuo. Casamercato 650.3805.

RUSTICO di 400 mq a 28 km Torino adatto ad azienda agricola con 4000 mq terreno L. 105 milioni. Tel. 383.445.

RUSTICO in Valle Varaita 4 vani acqua luce terreno soleggiato vendo L. 10 milioni. Tel. 0121 62.00.

S. CARLO Canavese a 20 km da Torino struttura di villa unifamiliare di 82 mq con terreno annesso vendesi. Tel. 920.6567.

S. GIORGIO Canavese nuovi varia metrature in palazzina [redacted] mila mq visite [redacted] sabato via Marconi 31 Maiora 756.625.

[redacted] **MAURIZIO** Canavese impresa vende in palazzina [redacted] alloggi [redacted] termo autonomo 1/2/3 camere cucina 1/2 bagni boxes mutuo permute. Tel. 920.8848.

SANREMO casa da ristrutturare [redacted] giardino [redacted] L. 55 milioni più 25 milioni mutuo. Tel. 0184 70.664 - 64.021.

[redacted] fronte [redacted] impresa vende direttamente monolocale balcone giardino [redacted] 2%, minimo acconto, L. 50 milioni. Telefonare 0184 883.156.

SARDEGNA Golfo Marinella villaggi Cala Reale e Ginepro vendo sul mare appartamenti arredati. Tel. 011 587.014.

SESTRIERE frazione Champlas du Col nuovi bi-trilocali L. 15 milioni contanti [redacted] mutuo e dilazioni. Tel. 515.987.

SPOTORNO comodo mare servizi vendesi ottimo bilocale termo autonomo richie[redacted] milioni volendo box. Tel. 510.317.

ULZIO a 200 mt [redacted] la stazione vendo minialloggio più [redacted] arredato prezzo interessante libero. Tel. 011 364.491.

ULZIO
vendesi bi-tricamere [redacted] in [redacted] complesso, pronta consegna. Mutuo, [redacted] lazioni. [redacted] 011 [redacted]

VILLA 25 km Torino del '79, 215 mq compreso box tavernetta cantina L. 135 milioni più 20 milioni mutuo (prezzo fisso [redacted] ché già scontato). Tel. 383.445.

VILLETTA 35 [redacted] Torino 3 [redacted] cantina termo giardino comodità bus negozi L. 78 milioni. Tel. 011 974.420.

46 Ville, app., [redacted] per vacanze, affitto

ULZIO affittasi bicamere arredate tel. 011 841.020.

47 Alberghi, pensioni

[redacted] pensione Isabella 019 668.863 [redacted] Europa familiare menù a scelta L. 20 mila, [redacted] servizi L. 22 mila.

NUOVO pensionato per anziani [redacted] zione in camere doppie e singole con servizi privati vicinanze Torino. Tel. 0141 486.181.

RESIDENCE Riviera Arma di Taggia vacanze rilassanti in appartamenti completamente arredati tv riscaldamento [redacted] tea-room giardino parcheggio [redacted] re. Tel. 011 331.756 - 0184 430.08.

SOGGIORNO anziani collina torinese salubre familiare elegante dispone con assistenza [redacted] posti letto anche in reparto per non autosufficienti. Tel. 011 661.[redacted] - 661.0391.

49 Informazioni

INFORMITALIA informazioni commerciali private, indagini controlli infedeltà. Corso Vittorio Emanuele 107, telefonare 511.024 - 538.682.

51 Occasioni

[redacted] mobile usato soggiorni, [redacted] letto ecc. Strada del Fortino 34, pomeriggio. Tel. 472.950 dopo ore 15.30.

52 Varie

A.A. ACQUISTA antichità mobili rinascimento liberty b[redacted] sgombra alloggi max valutazione. Ditta R.S. 257.264.

ASTROLOGA cartomante medium risolve problemi fa tor[redacted] amata toglie malocchio esiti sicuri. Tel. 749.5823.

MAGA «Circe» veggente cartomante radiestesia consiglia risolve problemi d'amore vi farà tornare la persona amata talismani e pentacoli protettivi. Telefonare 696.[redacted] solo donne, via Muratori 13, Torino.

[redacted] nuovi e d'occasione, strumenti, musica, noleggi. Cherina, via Nave 3 (angolo via Garibaldi), [redacted] 542.405.

SINTONIZZATI

RETE **A.B.C.** Autonom Broadcasting Company

Via Ettore de Sonnaz 3, Torino

RADIO ABC Italiana 97 Mhz 530.595 - 542.131
RADIO [redacted] rete due 88,500 Mhz
RADIO RTO-ABC Torino 89 - 106.400 Mhz - 54.20.81
RADIO CLUB ABC PIEMONTE 95.300 Mhz - 780.24.86 - 780.50.13

Concessionaria Pubblicitaria Publielle, via Giaveno 18, tel. 27.41.351 - 27.42.050

A.B.C. *LA RADIO [redacted] TUTTE LE NOSTRE «LUNGHEZZE D'ONDA»*

DI BERNARDO
[redacted] importante [redacted] anni di esperienza
IL CONTENTIVO [redacted] DI BERNARDO
SENZA MOLLE NE' CUSCINETTI SMONTABILE LAVABILE
è provato gratuitamente [redacted] Medico dell'istituto a:
TORINO [redacted] Via S. Quintino 4 Tel. 534500
Tutti i giorni sabato compreso. Orario dalle [redacted] 12 dalle 14 alle 19
[redacted] Sabato 29 ottobre dalle ore 9 alle 17 Filiale - Via Luccoli 29/7
per la contenzione [redacted] qualsiasi
ERNIA
A.P. DI BERNARDO-SEDE CENTRALE-MILANO-P.LE LORETO 7 Tel. 02-2847030
Aut. d. 1113 - Aut. d. 5761 Min. Sanità
Il catalogo n. 36 [redacted] spedisce gratis

a Torino "Poltrona Frau" è:

[redacted] - 544082
Corso Peschiera, [redacted]

TORINO OFF

● Curiosità ■ Ritrovi ● Corsi ● Circoli

● Grazie Graziani

● Un po' qui un po' là

● Per la pace 1983

IVAN E IL ROCK

Ottobre si chiude sotto il segno dello spettacolo a Banchette d'Ivrea, con un programma così ricco da interessare indubbiamente anche i torinesi, tanto più che di cantautori nel capoluogo ultimamente ne son visti pochini.

A Banchette invece, sabato prossimo c'è Ivan Graziani, sotto il tendone allestito nella piazzetta della piccola frazione, che ospiterà stasera il gruppo Nahual (musiche e canti dell'America Latina) e domenica, in chiusura, «Tutto il rock minuto per minuto». La rock story di Augusto Lavesero, che ha riscosso successo allo Studio 2 l'estate scorsa, è un viaggio attraverso la musica dagli anni '50 ai giorni nostri, compiuto per mezzo di audizioni dirette rock star, da Bill Haley e Presley fino ai più recenti esponenti del genere elettronico, funk e così via.

Il racconto è completato da esibizioni dal vivo di un gruppo hard emergente, i Whispering Bells e dalle scatenate danze dei Red Rock'n Roll, campioni europei di rock acrobatico, e il calendario degli spettacoli.

Giovedì 27: *Nahuai*, musica e canti dell'America Latina.

Venerdì 29: *Ivan Graziani*.

Domenica 30: «*Tutto il rock minuto per minuto*», storia musicale di Augusto Lavesero con Red 'n Roll e Whispering Bells.

Orario: tutti gli spettacoli iniziano alle ore 21.

Ingressi: L. 10.000 per Ivan Graziani, L. 6000 per le altre serate.

Dove: Teatro Tenda nella piazza di Banchette di Ivrea.

Organizzazione: Arci Banchette.

TANTI APPUNTAMENTI

Continua fino al 13 novembre al Centro Incontri della cassa di Risparmio la mostra di pitture tibetane dal XV al XX secolo, Shu Thang. Ingresso libero in corso Stati Uniti 23 tutti i giorni dalle 9 alle 12 e dalle 16 alle 20.

Alla libreria Agorà, via Pastrengo 9/D, sono esposte le immagini di Francesco Ingresso libero, chiuso domenica e

Alla Galleria Luisella d'Alessandro, recentemente rinnovata, il fotografo Jean-Pierre Sudre presenta i suoi «paesaggi materiografici». Ingresso libero in Moncalieri 8/G dalle 10,30 alle 12,30 e dalle 16 alle il lunedì.

si conclude sabato la mostra fotografico-antologica «L'amore in edicola - il fotoromanzo ribalta». Ingresso libero allo Spazio-mostre dell'Informa Giovani (via Assarotti, dalle 10 domenica esclusa.

POCHI GIOVANISSIMI

circa due settimane di tempo per partecipare al Premio Nazionale di Poesia con composizioni dedicate al tema della Pace. Uno speciale settore del premio è riservato agli studenti elementari, un altro a quelli delle medie; altre categorie riguardano i minori di anni in generale e adulti. I premi, che verranno attribuiti entro la seconda metà di dicembre, consistono in medaglie, diplomi.

I lavori più significativi verranno pubblicati in un'antologia dal «Una poesia la pace che sarà inviata ai principali capi di Stato, molti dei quali, tra cui il Pertini, hanno la loro adesione all'iniziativa. La proprietà letteraria poesie rimarrà agli autori, i promotori Premio riservano la facoltà utilizzarle per la pubblicazione o la lettura.

La partecipazione al concorso è gratuita. Si possono inviare massimo tre poesie, che non superino i 50 versi ciascuna.

Premio Nazionale di Poesia 1983

: «La Pace».

Iscrizione: gratuita.

Scadenza: i testi devono arrivare Centro Studi Anna Kuliscioff, via Cesana 47 - 10139 entro il 12 novembre.

Organizzazione: Studi Kuliscioff, Voci Nuove, alla Gioventù-Informa Giovani.

FILM DALL'INDIA

E' iniziata e continua fino il 3 novembre la rassegna di otto film inediti in Italia del regista indiano Mrinal Sen. Nell'affollatissimo pianeta del prodotto in India — Una media di 700 film all'anno e dodici milioni di spettatori al giorno — rarissimi sono gli autori che varcano i limiti del consumo nazionale e si impongono anche in occidente.

Sen è uno di questi, e si contrappone al «classico» Satyajit Ray come autore «di sinistra», che per la scelta dei soggetti, che contengono sempre elementi di chiara polemica sociale, e per le tecniche espressive, che a volte giungono all'utilizzo del documentario e del film inchiesta.

Vincitore del premio della giuria all'ultimo festival di Cannes con «Il caso è chiuso», Mrinal Sen è stato poi il protagonista di una personale al Bergamo Film Meeting, da cui proviene la rassegna torinese. Tutti i film sono in versione originale con sottotitoli inglesi, francesi, italiani.

In alcune proiezioni è prevista la traduzione simultanea «over sound» in italiano. Agli spettatori saranno distribuite gratuitamente schede dei singoli film, mentre il catalogo della rassegna sarà in vendita alla

Personale di Mrinal Sen

Storia di villaggio (1977, a colori): stasera 18,15 e domani alle 20,15 e 22,30.

Il signor Shome (1969, b/n) stasera 20,30 e 22,30.

con (1978, colori) domani alle 18,15 e lunedì 31 alle 20,30 e 22,30.

E l'alba tranquilla (1980, colori): lunedì 31 alle 18,30 e martedì 1° novembre alle 20,30 e 22,30.

In carestia (1980, colori): martedì 1° novembre alle 18 e mercoledì 2 alle 20,15 e 22,30.

Caleidoscopio (1981, colori): mercoledì 2 novembre e giovedì 3 alle 18 e giovedì 3 alle 20,30 e 22,30.

Il è chiuso (Kharij, 1983, a colori): giovedì 3 alle 18,30.

Ingresso: con tessera annuale '83 o le nuove tessere, valide fino al 31 dicembre 1984, a L. 4000. Inoltre ingresso alle singole proiezioni a L. 2500.

Dove: Movie Club, via Principe Amedeo 5.

Organizzazione: Club in collaborazione l'assessorato regionale alla Cultura.

IL COMPLEANNO DI DISCODONNA

Domani ottobre Discodonna, la discoteca per sole donne omosex, compie tre anni. Quello di Torino è un locale se non unico, raro in Italia: ne esiste soltanto uno analogo a Roma; organizzato, allestito e gestito da donne, spettacoli esclusivamente femminili, il torinese «La vie en rose» ha avuto con un'ambientazione soft molto confortevole e un'atmosfera cordiale, amichevole in cui le ragazze del club si sentono a proprio agio.

Per festeggiare il compleanno, spettacolo d'eccezione, naturalmente «di donne per donne».

Protagonista Anna Cuculo, per gli allestimenti in proprio nell'ambito del sperimentale e per alcuni ruoli nella compagnia di Dario Fo. Coadiuvata da quattro compagne d'arte, Anna Cuculo presenta «*Les femmes de Nubret*», un'«esibizione di culturismo femminile, un'armonia di forme che si fondono danzando nel piacere egocentrico e romantico del muscolo lisciato e accarezzato dal grilletto di una Colt».

Lo spettacolo, che si avvale di «375 muscoli, tanta musica (da David Bowie a Gounod), conversazioni, fumetti, formule e ballettini», è naturalmente in chiave ironica nei confronti delle attualissime mode del body building e dell'aerobica, con un pizzico di divertente polemica verso il culturismo «macho».

Il programma della serata è completato dall'estrazione a sorte di capi di abbigliamento offerti da una nota boutique.

«*Le femmes de Nubret*» spettacolo di danza, musica, conversazione, fumetti, formule, balletti sul culturismo.

Compagnia: Anna Cuculo.

Quando: venerdì alle 21,30.

Ingresso: con del club «La vie en rose», che si può fare in loco.

Dove: Discodonna «La en rose», via Pastrengo 120, Moncalieri. Tel. 606.8339.

● Indiani al Movie

● Soltanto ladies

● Dall'A alla Zeta

● Eccoli i punk

● Birra e Bluerba

IMPARIAMO A PARLARE

Accanto al corso di Recitazione e al Laboratorio per attori (a cui l'ammissione è subordinata al superamento di una prova di idoneità) la Cooperativa Teatro Zeta inizia in questo periodo un corso di Dizione. Si tratta di un vero e proprio studio, condotto con molta serietà, che assicura, al termine dei quattro mesi, l'ambito risultato di una pronuncia senza inflessioni dialettali e difetti di voce.

Può interessare a insegnanti, professionisti, animatori, presentatori radio e tv e in genere a quanti desiderano migliorarsi anche in questo importante Il corso, condotto dalla nota attrice Giovanna Fiscella assistita da Adelina Bottero, prevede un ciclo propedeutico di ginnastica fonatoria per stabilire le e una corretta emissione vocale. Al termine delle lezioni ogni allievo riceverà una scheda personale con il quadro completo delle proprie caratteristiche vocali e gli esercizi per correggere, in futuro, eventuali difetti.

Inoltre i partecipanti al corso potranno assistere a cicli di incontri e conferenze in programma al Teatro Zeta che trattano il mondo del con argomenti culturali e tecnici.

Corso di Ortofonoepia.

Quando: novembre '83 e febbraio '84.

Orario: lezioni ogni lunedì dalle 19 alle 21.

Caratteristiche: il corso è aperto a un numero massimo di 20 partecipanti.

Insegnanti: Giovanna Fiscella e Adelina Bottero.

Quote: tassa di iscrizione L. 25.000; corso L. complessive. La tassa di iscrizione comprende le del Centro Culturale Sala degli Intradossi, della Piccola Ribalta, dell'Aics e un bollino Agis l'assicurazione.

Dove: Sala degli Intradossi, via 21.

Organizzazione: Cooperativa Teatro Zeta, via S. Massimo 21 e Aics via Massena 2, tel. 532.349.

PUNK IN CONCERTO

I gruppi punk torinesi musicalmente e socialmente impegnati, che di tanto in tanto organizzano concerti a temi ecologici, pacifisti, antinucleari, e partecipano a manifestazioni in proposito.

I più preparati si concentrano nel quartiere Vanchiglia, dove hanno a disposizione i locali del centro d'incontro per prove e concerti che a volte attirano spettatori provenienti anche da Torino. Tra i gruppi più noti, Obiezione, Contrazione, Negazione, Kollettivo e Declino.

Concerto Punk

Quando: sabato 29 alle 21.

Ingresso: L. 2000.

Dove: Centro d'Incontro del quartiere Vanchiglia, lungo Dora Colletta 51.

UN PO' DI MUSICA

Per le prossime serate, tre proposte da altrettanti locali affermatissimi sul versante cultural-gastronomico. Per il dopo cena, birra e snack saporiti al classico *Pub 44* (corso Principe Oddone 44) con musica stile country e blue grass del notissimo duo Bluerba. L'appuntamento è per martedì prossimo 1° novembre.

Ancora i Bluerba, lanciatissimi dopo l'ultimo Lp Silk and Steel, domani 28 ottobre *Ghiacciaia* (via Umberto 1°, a Valle Sauglio, frazione di Trofarello). In questo locale è possibile anche cenare, con un menù tipico a base di pasta fresca molte versioni e piatti tradizione piemontese.

Piatti semplici e saporiti per una cena a prezzi decisamente abbordabili, in alternativa alle crêpes della anche all'*Uovo* (via S. Domenico 1), l'ottimo jazz duo Negro-Cavicchioli domani sera. Tutti i concerti iniziano 21,30 e sono a ingresso

A cura di **Laura Schrader**

IN POLTRONA DAVANTI ALLA TV

UN GRANSIMPATICO

quel Jannacci su Raidue

Rai-Rete 2

20,30

Shogun, sceneggiato. Per chi segue Shogun, le puntate di oggi e domani sera, le ultime, sono le più emozionanti. Si sta arrivando al dunque, e la vicenda personale Blackthorne lascia sempre più spazio quella collettiva Toranaga della sua corte.

Il principe stasera convoca l'Anjin per annunciargli il permesso riprendere tanto la nave — perfettamente rimessa in sesto — che l'equipaggio. Prima però assieme a Mariko deve precederlo al castello di Osaka, dove ha convocato lo stesso Toranaga, dove l'aspirante Shogun può fare andare. A malincuore Blackthorne si a Osaka assieme all'amata, mentre il generale Pugno-Di Ferro scongiura Toranaga di non recarsi, facendoci così scoprire che si trattava di una finta e che in realtà il principe desiderava solo prender tempo.

A Osaka Mariko e Blackthorne sono praticamente prigionieri. Quando lei chiede il permesso di tornare indietro Ishido nega, e la ragazza annuncia la sua intenzione suicidarsi. Con le lacri agli occhi il suo compagno la vede approntare il paravento bianco, stuoia bianca e scrivere la «poesia di morte» preparando il pugnale per tagliarsi gola e chiedendo un samurai di Blackthorne l'onore di mozzarle il capo.

Ishido indeciso: la nobildonna uccide subirà un grave scacco diplomati- le impedisce il gesto permettendole di andarsene perde il più importante dei ostaggi facendo segnare un punto al sempre più minaccioso Toranaga.

ORE 21,25

Gransimpatico, varietà. Prima delle quattro puntate dell'unico spettacolo televisivo che Enzo Jannacci abbia scritto musicato curandone in pratica pure la regia e la scelta degli ospiti.

Personaggio scontrosissimo, difensore accanito privacy, cantante successo, cabarettista di successo, talent scout grandi intuizioni «scuderia» uscirono anche Cochi e Renato), autore musiche e testi per sé e per decine colleghi, chirurgo e perfino cintura nera (nonché istruttore) karatè e comproprietario di una lussuosa palestra (naturalmente anche un perfetto uomo d'affari). Jannacci porta in le canzoni e alcuni dei vecchi amici della Milano dei primi Anni 60 che vide i suoi esordi, intervallando nostalgia con comparsate di big mondi pletamente estranei al suo come Peter Tosh, Sylvie Vartan, I Matia Bazar e il piemontesissimo Paolo Conte.

L'interesse maggiore puntato naturalmente sulle rievocazioni, che vedranno coprotagonisti assieme a Jannacci Dario Fo, Giorgio Gaber e perfino lo stilista Giorgio Armani, nato pochi portoni di distanza da Jannacci, e praticamente cresciuto a lui. Per i patiti della nostalgia un'occasione da perdere quella annunciata per puntata che vedrà ospite Gaber. Assieme quest'ultimo infatti Jannacci ricostituirà il duo «I Corsari» col quale la coppia cercava più di vent'anni fa il nei locali milanesi. Per celebrare la breve rifondazione televisiva del duo, Jannacci e Gaber hanno anche inciso un disco i loro cavalli battaglia di allora. L'unica differenza consiste nella trasformazione del nome della coppia da «I Corsari» a «The Ja-Ga Brothers».

Rai-Rete 3

ORE 20,30

Bim all'italiana, varietà. La terza puntata dello sceneggiato musicale della Rete Tre ci parla del periodo che da al 1959 sempre attraverso le vicende dell'attricetta Rosa, che giunge finalmente alla notorietà togliendosi reggiseno durante la passerella finale di show. Il cinema automaticamente apre le porte alla soubrettina, lanciandola come rivale delle maggiorate dell'epoca. Divenuta ricchissima e famosa, Rosa aiuta la manager Dea a reinserirsi nel mondo dello spettacolo si ricorda anche di Bob, che naviga in cattive acque e che diventa adesso organizzatore di cantagiri.

Disgustata da Cinecittà, la protagonista decide lasciare l'Italia tentare grande balzo verso Hollywood. Rosa Lory Del Santo. Al suo fianco, nei panni di Dea, troviamo Marisa Merlini.

Canale 5

ORE 22,25

Il Papa e il suo Vaticano, attualità. Ampio documentarto (dura più di un'ora) girato da Bill Blakemore, corrispondente dell'*Abc*, incentrato sulla vita privata quotidiana di Papa Giovanni alcuni aspetti nor- poco conosciuti dell'organizzazione interna del piccolo Stato del Vaticano.

Per la prima volta telecamere entrano nella cappella privata Papa riprendendo le immagini della Messa mattutina, registrano la prima colazione Pontefice, la passeggiata quotidiana, «dietro le quinte» all'Angelus domenicale, e il molto lavoro a tavolino compiuto ogni giorno dal Papa, prese con complicati cerimoniali, traduzioni di discorsi e risposte a lettere.

documentario analizza inoltre quelli che lo stesso Pontefice chiama «rapporti i media», proseguendo poi il discorso sui difficili rapporti Est-Ovest illustrando posizioni della Chiesa rispetto principali problemi mondiali del momento.

fatto più importante non consiste però nel documento sé, ma nel fatto che il servizio rappresenta il primo esempio di diretta concorrenza che due tv private si fanno sul servizi giornalistici (alla stessa Rete va in onda lo special di Biagi).

SEGNALIAMO — FILM ALLA TV

Rai Rete 1

20,30

Airport 75, Usa drammatico 1974. La critica ha inventato addirittura nome specifico per il genere catastrofico-aereo, ribattezzando «air operas» le pellicole filone e facendone risalire le origini al po- conosciuto «Prigionieri del cielo», del con John Wayne Trevor.

Il ciclo Airport ci ha regalato fino ad quattro episodi (Airport, Airport 75, Airport 77 e Airport 80), le cui principali caratteristiche quelle di proporre situazioni incredibili rendendole credibili, vantare cast ricchissimi e soprattutto produrre paura quattrini. Dal '70 ad oggi i quattro aerei protagonisti dei quattro Airport hanno passate di tutti i colori vedendosela con bombe esplose a bordo, piste di atterraggio disastrate, dirottamenti, collisioni, defezioni di piloti in volo, urti contro fari, triangoli delle Bermude e missili terra-aria.

compenso hanno trasportato il fior fiore della Hollywood cinematografica: Charton Karen Black, Dana Andrews, Myrna Loy, George Kennedy, Linda Efrem Zimbalist jr. solo film stasera, oltre a: Burt Lancaster, George Seaton, Van Heflin, Jacqueline Bisset, Jack Lemmon, Olivia De Havilland, Joseph Cotten, James Stewart, Christopher Lee, Delon, Robert Wagner e Sylvia negli altri, assieme al povero George Kennedy che compare in tutti e quattro gli episodi passandone naturalmente cotte e crude.

Alle Beniamino Placido commenta il film nel film Dossier. Argomento della serata, introdotto pellicola, rà quello del «piacere della paura», piacere che spinge gente ad assistere a film Airport, o semplicemente a fantasticare compiacendosi nell'immaginare situazioni pericolose.

DOVE ANDARE STASERA E DOMANI

PER RAFFAELLA

il teatro è vita (Sala Valentino)

TEATRO

TEATRO ALFIERI, ore 20,30: «La gatta sul tetto che scotta», di Tennessee Williams, con Carla Gravina, Mario Carotenuto, Gianna Piaz, Roberto Alpi, Massimo Loreto, Zapparoli. Regia di Sbragia. Lo spettacolo che apre stagione in abbonamento del Teatro Stabile, prodotto dalla Plexus T-Ardenzi. — La gatta del titolo Maggie, tormentata e vitale; un personaggio forte, sensuale, appassionato. Maggie è vittima del frustrazione da cui il marito si lascia dominare, un decadimento alimentato dall'alcool e che ha alle origini una esperienza di natura suale.

regista Giancarlo Sbragia, con questo spettacolo ritorna al testo originale Williams, così come fu in seguito pubblicato dagli editori americani: violento, scabroso, modernissimo.

Prezzi: posto unico, lire 18 mila.

Durata: oltre le due ore.

NUOVO, Sala Valentino, ore 21,15, Raffaella De Vita in «Secondo me... teatro» di Raffaella De Vita, con Aldo al pianoforte Aldo contrabbasso. Regia Sergio Ariotti. Arrangiamenti musicali di Aldo Rindone. — E' uno spettacolo di memoria, concentrazione-emozione sui generi espressivi che vivono in palcoscenico. Raffaella De Vita interpreta se stessa nelle cento sfumature della propria attitudine al rito spettacolo, ma soprattutto esprime il suo punto di vista sulle molteplicità delle convenzioni sceniche. Nella sua galleria ritratti propone l'apologo tragico, la commedia dell'arte, la sceneggiata, l'opera lirica, il cabaret, l'operetta, prosa più paludata insieme più irriverentemente rivisitata, nonché la musical, la parodia. Tutte maschere, tutti ricordi di spettacoli, recitati, visti, dimenticati, tutto un sogno.

Ingresso: posto unico, 8 mila (ridotti, lire 5 mila).

21, Gipo Farassino in «Daspernì» di Carlo Maria Pensa; regia di Massimo Scaglione. — Marchi Antonio (Marchiantonio lui shakesperarianamente preferisce) è un simpatico e curioso tuttofare teatrale che pur avendo trascorso una vita in teatro e per teatro non si mai trovato dall'altra parte delle quinte. Ora il destino vuole che quel teatro debba essere distrutto per far posto a un garage e Marchi Antonio il protagonista decide di concedersi una serata particolare. Entrato nel corso degli anni in dimestichezza con i personaggi shakespeariani, imparate a memoria le battute più celebri dei vari comici, si sbizzarrisce in sarabanda monologhi, aneddoti, ricordi, nostalgie e pettegolezzi d'ogni genere avendo interlocutrice, invisibile al pubblico, una fantomatica Cleopatra, in realtà donna delle pulizie.

Durata: due circa.

Prezzi: poltrone, lire 15 mila; poltroncine, lire mila.

ACCADE

«**LA PAZZIA**»: il programma di Tommy, il più popolare intrattenitore radiofonico della Torino «by night» va onda tutte notti a Centro 95 (FM 95 Mhz), dalle alle 8, escluso il sabato notte.

MUSEO PIETRO MICCA e dell'assedio Torino del via F.G. Guicciardini 7 (tel. 546.317): l'orario visita seguente: dal martedì al sabato, dalle ore alle ore 12 e dalle ore 15 alle ore 18; domenica, alle 14; chiuso il lunedì e festività civili e religiose.

STAGIONE TEATRO CARIGNANO, per i nuovi abbonati si conclude oggi la prenotazione la vendita degli abbonamenti per la stagione 1982-'83. Biglietteria del Carignano, piazza Carignano 6 (tel. 547.048/537.998) dalle ore 10 alle ore 12,30 dalle ore alle 19.

CENTRO D'INCONTRO, quartiere Santa Rita, corso Orbassano 192/a, ogni martedì e giovedì, dalle ore 14 alle ore 19, ballo liscio per la terza età.

via Assarotti 2; prosegue la mostra sul fotoromanzi titolo «L'amore in edicola, il fotoromanzo ribalta». Orario: 9-18 (domenica esclusa).

PUNTO FISSO, Duomo campanile; proseguono le iscrizioni alla scuola di mimo e teatro di movimento, del mimo attore Franco Cardellino. Per ulteriori informazioni, tel. 578.843.

SALA DEGLI INTRADOSSI, via San 21, proseguono le iscrizioni alla scuola di recitazione e dizione. Per ulteriori informazioni, tel.

SCIENZA IL DISEGNO alle ore 17, nell'ambito della che si svolge alla Molè Antonelliana, nella saletta delle proiezioni situata piano terreno, si conclude la serie di incontri con i curatori di alcuni settori dell'esposizione con esperti nelle discipline dalla mostra. Alle 15, Pierfederico Angelino, primario di cardiologia dell'ospedale Molinette, effettua un collegamento in diretta l'ospedale Molinette il cardiotelefono abbinato ad immagini vide-lento.

SER LANCILLOTTO, via Paisiello 22, 21, concerto country-blues dei Bluerba. Ingresso libero, consumazione obbligatoria.

PIN CLUB, via Strella 10-12, Volpiano; prende il via da stasera una sorta di allegra commemorazione canora titolo «Anni Sessanta: La com'era».

TEATRO TORINO, giovedì novembre s'iniziano le prenotazioni presso la biglietteria di via Roma (tel. - 557.62.46) per «Il mercante di Venezia» di W. Shakespeare, con Gianni Santuccio, Paola Bacci, Mico Cundari, Giampiero Fortebraccio, Marzio Margine, Patrizia Milani regia di Pietro Carriglio. Lo spettacolo, presentato nell'allestimento della Fondazione Biondo di Palermo per il cartellone in abbonamento del Teatro Stabile, in scena al Teatro Alfieri mercoledì 9 novembre.

ACCADEMIA CORALE STEFANO TEMPIA, è aperta la campagna abbonamenti della stagione concertistica (in programma 8 concerti sinfonico-corali, polifonici e camera) che possono essere acquistati nella sede in del Carmine (tel. 547.372 nelle ore d'ufficio). Abbonamento ordinario, 25 mila; ridotto (giovani), lire mila.

I CONCERTI

CHIESA PARROCCHIALE Torre Pellice, 21, l'orchestra del Teatro Regio diretta maestro Will Humburg esegue concerto comprendente R. Wagner (Ouverture dal Vascello fantasma), F. Mannino (Concerto per violino, solista Camillo Grasso), P. I. Ciaikovsky (Sinfonia in do minore op. 17 «piccola Russia»). concerto è realizzato in collaborazione con la Provincia di Torino, assessorato alla Cultura.

AUDITORIUM RAI, 21, per la Stagione Sinfonica Pubblica: Concerto. Direttore, Vasilij Sinaisky; pianista, Jeffrey Swann. In programma brani di Kalsons (La canzone di nozze), Busoni (Fantasia indiana op. 44 per pianoforte orchestra), Rimsky-Korsakov (Shéhérazade, suite sinfonica op. 35). Orchestra Sinfonica di Torino della Rai Radiotelevisione Italiana.

BALLETTO

TEATRO stasera, ore 20,30, esibizione del complesso nazionale folcloristico polacco «Mazowsze». Il programma comprende canzoni e danze di varie regioni Polonia.

Ingresso: posto unico numerato, mila. Regio ha limitato la vendita di abbonamenti per permettere ai molti appassionati di balletto di poter comprare anche all'ultimo momento i biglietti di cui vi ancora una certa disponibilità.

IN PRIMA | LA GRAVINA IERI ALL'ALFIERI

UNA GATTA (BRAVA)

...abbandonata a se stessa

In un'intervista concessa a *Playboy* nel giorno del 69° compleanno, Tennessee Williams si sentì con pacatezza ricordare che i temi delle sue commedie erano: ninfomania, promiscuità, stupro, alcolismo, impotenza, omosessualità, depravazione, frigidità, feticismo, pedofilia, castrazione, droga, malattie veneree, cannibalismo, pazzia, masturbazione, coprofagia.

Un autore maledetto quindi? Non sembra proprio, considerando la sua produzione a un anno dalla morte Tennessee Williams aveva intuito che qualcuno doveva forare la crosta di rispettabilità che avvolgeva la società americana del primo dopoguerra. Senza ideali e senza prospettive, questi uomini e queste donne trascinavano scontenti un fiacco tran-tran segretamente pervaso di voglie e tensioni inconfessabili.

Per Tennessee Williams, che ancora non conosceva i liquori e i narcotici, la timidezza valeva da reagente. Coglieva nei suoi atti il piacere di vivere storie da gridare a gola spiegata e metteva in scena pari pari le amarezze e le cadute. Con un occhio alla tragedia greca e un altro ai dilemmi della psicanalisi, per un'intera generazione Williams non ha mai sofferto di strabismo letterario. I suoi registi si chiamavano Elia Kazan, i produttori Sam Spiegel, gli attori Marlon Brando e le attrici Geraldine Page.

Poi l'operazione si è rivelata nella sua sostanziale ipocrisia e il teatro di Tennessee Williams è stato cancellato dalle scene e dagli schermi. Invece commedie come *Un tram che si chiama Desiderio* e film come *Baby Doll* andrebbero rivisitati con sicuro profitto. Molto meno si avverte una tale urgenza per *La gatta sul tetto che scotta*, i tre atti che ieri sera all'Alfieri hanno inaugurato con un certo ritardo la stagione in abbonamento del Teatro Stabile di Torino. La contrapposizione dei caratteri, fortissima, impedisce la minima sfumatura nella rappresentazione: bisognerebbe operare non solo con le forbici ma con parecchia immaginazione per ricavarne uno spettacolo compiuto (non male in proposito l'edizione cinematografica con Elizabeth Taylor, Paul Newman e Burl Ives).

Si capisce subito infatti che Maggie, moglie trascurata da Brick che beve dopo la morte del migliore amico, è in realtà destinata a trionfare. Su tutti i personaggi aleggia un'ombra paurosa (il cancro sul padre di famiglia, una morbosa propensione omosessuale in Brick, l'avarizia nel figlio maggiore che tutti odiano, un'eterna fanciullaggine nella mamma). Naturalmente Maggie dà una mano al suocero nel passo estremo, stronca le manovre dei cognati che adocchiano l'eredità e recupera il marito con la dolce bugia d'un figlio che deve illudere i genitori incamminati sul sentiero senza ritorno.

La gatta sul tetto che scotta ha in ogni modo pregi tecnici indiscussi, accattivanti scontri di mentalità e di generazioni, sottesi conflitti alimentati dal sesso e dall'alcol. Della sua natura primitiva poco si ritrova nella cauta regia di Giancarlo Sbragia che dev'essersi impressionato sotto lo spauracchio del naturalismo spinto. Così sia il «figlio» Roberto Alpi sia il «padre» Mario Carotenuto peccano per difetto nel presentarci una violenta storia del vecchio Sud.

Abbandonata a se stessa, la protagonista Carla Gravina trova d'istinto accenti e mosse giuste evitando alla sua Maggie la fine del manichino.

Piero Perona

IN PRIMA | AL CINEMA NAZIONALE

AVVENTURIERI

(ai confini con il fumetto)

AVVENTURIERI AI CONFINI DEL MONDO di Brian G. Hutton con Tom Selleck, Bess Armstrong, Jack Weston. Avventuroso, colori, Usa (Cinema Nazionale).

Sfortunato l'attante Tom Selleck. Dovette rinunciare per il ritardo della serie televisiva *Magnum P. I.* a interpretare *I predatori dell'arca perduta*. Si riavvicinò al cinema attraverso un provino con Martin Scorsese, regista geniale e fisico bruttino, il quale lo giudicò troppo atletico. Protestò che in fondo sul grande schermo c'era arrivato su segnalazione di una che di uomini e di talenti se ne intende: Mae West in *Myra Breckenridge*. Gli diedero un'altra opportunità, questo *Avventurieri ai confini del mondo*. Non va per sfortuna nera e incappare in un'antagonista brillante come Bess Armstrong e in due vecchie volpi come Jack Weston e Robert Morley...?

Trama — Sulla scorta di un romanzo di John Cleary seguiamo avventure impossibili e tenere scaramucce tra un pilota ubriacone e una miliardaria cocciuta. Siamo negli Anni Venti, tra la Turchia e l'Afghanistan con un saltino nel Nepal e nel Sinkiang. Si tratta di rintracciare il padre della ragazza la quale vedrebbe sfumare tutto il proprio avere nelle mani d'un rapace socio del povero miliardario. La soluzione finale è scontata le svolte per arrivarci risultano imprevedibili.

Giudizio — Se è vero che gli avventurieri ai confini del mondo escono da una striscia di fumetti per entrare con il necessario dinamismo nella pellicola, saremmo severi oltre misura. Il film ha un onesto candore, una costante professionalità. Di Brian G. Hutton (*Là dove volano le aquile*) sappiamo che si può fidare e patto che non gli si chieda più che tanto.

Piuttosto, ammesso e non concesso che Bess Armstrong ricordi la giovane Julie Andrews, ecco che ci troviamo imbarazzati nel vedere come invano mr Fennech scimmiotti Clark Gable trascurando il modesto tipo del macho ereditato da *Magnum P. I.* **p. per.**

Campanella d'allarme

Formata da alcuni eccellenti strumentisti torinesi l'*Orchestra da camera italiana* si dedica prevalentemente al repertorio settecentesco; di qui l'abitudine di avere come direttore. Dopo il concerto tenuto ieri sera al Conservatorio con la partecipazione del pianista Michele Campanella siamo tanto sicuri che si tratti della migliore delle soluzioni. Ad aprire il concerto erano cinque Minuetti di Schubert, musica garbata e dolce nella quale rade venature di malinconia non escludono una certa superficialità.

L'orchestra li ha eseguiti senza direttore facendo seguire a questo amabile preambolo il Concerto in re maggiore n. 11 di Haydn per pianoforte e orchestra.

Con il pianoforte incuneato tra i leggii degli archi Michele Campanella ha voluto avere la soddisfazione di suonarsi e dirigersi il Concerto. Non è stata un'idea felice, la direzione era infatti poco più che simbolica ma finiva col togliere al pianista l'abituale concentrazione. Così appressimativo nel tocco e generico nel fraseggio Campanella non ci era ancora capitato di ascoltarlo.

Seguiva la Sinfonia n. 1 di Haydn, un componimento minuscolo e acerbo, di scarso interesse salvo il fatto di aprire il catalogo delle sinfonie di Haydn.

In conclusione della serata giungeva con il concerto in mi bemolle maggiore K.271 per pianoforte di Mozart il capolavoro. Purtroppo Campanella restava anche questa volta intrappolato al pianoforte e direzione e questa partitura possiede tali sfumature di finezza e profondità da richiedere un vero direttore d'orchestra lasciando il pianista totalmente intento a dipanare il suo difficile compito.

Inevitabilmente quindi ci è toccato ascoltare un Mozart totalmente privo di brividi e di eleganza che il pubblico ha accolto con sorprendente benevolenza.

Enzo Restagno

CITTA' DI TORINO — ASSESSORATO PER LA CULTURA
ARTE E SCIENZA PER IL DISEGNO DEL MONDO
ALLA MOLE ANTONELLIANA
Collegamento in diretta con l'ospedale con il cardiotelefono abbinato ad immagini video-lento
sarà presente il prof. PIERFEDERICO ANGELINO

Progetto TorinoT
CABARET VOLTAIRE presenta
CARMELO BENE in «MI PRESERO GLI OCCHI»
F. Holderlin - G. Leopardi
Prima mondiale assoluta
al TEATRO ... C. Cristina 73, tel. 651.034
Per informazioni a Cabaret Voltaire 515.046-541.438 Unione Culturale 511.778
Abbonamento a 50 spettacoli L. 30.000 e L. 20.000

GALLERIE E ...
APPRODO (Bogino 17): De Stefani.
ARTECENTRO - QUAGLINO: De Paolis.
ARTE CLUB (Broglerio 3): Garmoidi.
ARTISTI (Bogino ...: Antologica di A. Catarsini. Or.: 16-19,30.
... personale Fernando Eandi.
PICCOLO REGIO: ... 10-12, 16-20,15 (lunedì chiuso). Mostra: «... Regio». Mostra fotografica ...
TEATRO GOBETTI, ...
GIPO
«DASPERMI'»
Grande ...
Tel. 544.562
APPROVO (Bogino 17): De Stefani.
ARTECENTRO - QUAGLINO: De Paolis.
ARTE CLUB (Broglerio 3): Garmoidi.
ARTISTI (Bogino ...: Antologica di A. Catarsini. Or.: 16-19,30.
... personale Fernando Eandi.
PICCOLO REGIO: ... 10-12, 16-20,15 (lunedì chiuso). Mostra: «... Regio». Mostra fotografica ...
TEATRO GOBETTI, ...
GIPO
«DASPERMI'»
Grande ...
Tel. 544.562
spettacoli di danza e balletti al Teatro Regio. Ingresso libero.
... (Del Gasperi 35): Salerni.
IL ... - Pinerolo (v. Buniva 28, tel. 0121/73.864): Maestri del ...
QUADRATO (Golzo 2). Collettiva ... piemontesi.
L'ARIETE - Chivasso (tel. 910.1434): personale di Tino Alma.
LA CONCHIGLIA: A. De Leonardis, E. Rinaldi, A. Russi, ore 15-19.
LA ROCCA (via M. Vittoria angolo via della Rocca): Affiches originali.
... - PINEROLO (0121 / 73.556): M. Baretta: cinquant'anni di pittura.
... CULTURALE (Roma, 284): omaggio a Roberto Terracini 15,30-19,30.
PORTICI (885.476): pers. A. Cappellin.
ROSARIA ARTE: Bruno Cantino.
NUOVO - SALA VALENTINO - T. 855.562
da questa ... ore 21.15
«Secondo me... il teatro» di e con
RAFFAELLA DE ...
regia di ... ARIOTTI
STAMPERIA BORGO PÒ (p. Gran Madre 14): Grafica scultori i...
3 A (M. Vittoria 18). Giuseppe Giannini.
... ARTE ...
ACCADEMIA: Giovanni Pacor.
BERMAN: Masaniello Luschi.
CITTADELLA: Giovanni Lorenzano.
DAVIDE (Barletta 66). A. ...
DORIA: Nudi Audagna e bricolage.
FOGLIATO (Mazzini 9). Pittori dell'800.
... (p. Solferino 2, tel. 534.473): Protagonisti italiani XX secolo.
LA SUSSOLA (Po 9): Piero Bolla.
LA ... - Asti: Franco Tardonato.
LA PARISINA: L. Carluccio, disegni.
LE ... Arte contemporanea.
LINEA - CUNEO: ... dell'800.
LO ... - Nuova Sede (c. Peschiera 177 bis): ... 800 e 900. Da Delleani a G. Campagnari.
NARCISO (p. C. ..., 18): disegni di prigionia di Luigi Carluccio.
... (c. ... 32): dal 5 novembre ... antologica Edgardo Cordelli e ... della Monografia «Cinquanta anni di pittura» 860 riproduzioni a colori. Testi di Argino, Caballo, Toussaint, Mastrangelo.
VIOTTI: ... 21 inaugurazione Rosanna Musotto ...
MUSEO NAZIONALE DEL CINEMA (Palazzo Chiablese): ... 10-12, 15-18.
MUSEO ... MARIONETTA (Teatro Gianduja, via S. Teresa 5, tel. 530.238): ore 10-12; 15-18.
Il Parc — Il vero Salotto di Torino
... DI ... A PREMI
PENNE PER TUTTI
Sabato ore 15,30 matinee
... ORE 15
... DEL LISCIO
orch. ...
Per soddisfare le numerose richieste e le attese del pubblico, viene anticipata la programmazione del film di
CARLO VERDONE che tutti aspettano
OGGI all'ARLECCHINO
Anche un film comico può essere bellissimo: sarete d'accordo anche voi dopo aver visto il film di CARLO VERDONE
MARIO e VITTORIO CECCHI GORI presentano un film di CARLO VERDONE

ORARIO: 16,30 - 18,30 - 20,30 - 22,30
DOMANI ALL'IDEAL
Un computer e due grandi potenze.
Il rischio lo scontro finale.
Ma...
E'un gioco o è realtà?

WARGAMES
GIOCHI DI GUERRA
(Wargames)
MGM/UA un film ... BADHAM CIC
OGGI
ELISEO
eliseo rosso
CHARLIE CHAPLIN 1
Via Garibaldi 32/e - Tel. 545.245
Una buona notizia: Jonathan ha avuto la sua prima esperienza.

Una cattiva notizia: lei è la madre del suo migliore amico.
CLASS

Raiuno

13,30 **Telegiornale**
14 — **Pronto Raffaella?**, l'ultima telefonata
14,05 **Sulle strade della California: Gli intoccabili di Chicago,** telefilm: Prima parte: *Il sergente Joe viene [redacted] sapere [redacted] un informatore che una gang [redacted] per tentare un colpo in un edificio [redacted] ci si apposta con un collega per sventarlo. Quando arrivano i banditi Joe ne uccide uno per legittima difesa. Poiché il fuorilegge apparteneva ad una famiglia mafiosa di Chicago, il poliziotto deve difendersi da nugoli di killer*
15 — **Cronache italiane,** attualità
15,30 [redacted] [redacted] **moda in Italia dal 1940 al 1980,** documenti. Prima puntata
16 — **Marco,** cartoni animati dal racconto Dagli Appennini alle Ande [redacted] Edmondo [redacted] Amicis
16,50 **Oggi [redacted] Parlamento**
17 — **Tg1** [redacted]
17,05 **In tournée,** musicale
18 — **Tuttilibri,** settimanale di informazione libraria
18,40 **Tivutrenta,** quiz a premi [redacted] 30 anni di televisione presentato [redacted] Enza Sampò con interventi [redacted] Pippo Baudo
19,45 **Almanacco del giorno dopo**
20 — **Telegiornale**
FILM 20,30 **Airport 75,** [redacted] Jack Smight, [redacted] Charlton Heston, Karen Black, Dana Andrews, Gloria Swanson, Myrna Loy, Geor[redacted] Kennedy, Efrem Zimbalist jr., Linda Blair. Usa drammatico 1974. — *Un aereo parte per Los Angeles con 120 persone a bordo. In aria si scontra con un [redacted] da turismo, [redacted] i due piloti muoiono. La sorte dei passeggeri è tutta nelle mani di [redacted] intraprendente hostess che tenta di guidare il velivolo seguendo le istruzioni che da terra le manda la torre di controllo*
21,55 **Telegiornale**
22,05 **Airport 75,** secondo tempo
22,25 **Dossier sul film Airport 75**
23,45 **Tg1 notte**

Raitre

14,05 [redacted] **I Fenici,** documenti. Terza puntata
14,30 **DSE: La** [redacted] **ne,** documenti. Quinta ed ultima puntata: [redacted] re dello stagnone
15 — **Da** [redacted]**lo: Calcio:** [redacted] **-Spagna** juniores
16,50 **40 anni dopo - Immagini in nero,** antologia televisiva del fascismo e della Resistenza
18 — **Cento** [redacted] **d'Italia,** documenti
18,25 **L'Orecchiocchio,** quasi un quotidiano tutto di musica presentato da Antonella Consorti
19 — **Tg3**
19,30 **Vita da scienziato,** documento. Settima puntata
20,05 **DSE:** [redacted] **che ognuno dovrebbe sapere.** Quarta puntata: L'adolescenza
20,30 [redacted] **Bum all'italiana,** musical-reportage degli Anni 50-60
21,25 **Tg3**
FILM 22 — **Dieci incredibili giorni,** di Claude Chabrol, con Anthony Perkins, Michel Piccoli, Marlène Jobert, Orson Welles. Francia giallo 1971

il meglio [redacted] radio

UNO (FM 92,1)

13,30 [redacted]. La musica giorno per giorno
15,03 Radiouno per tutti: [redacted]
16 — **Il Paginone.** Rotocal[redacted] sonoro di attualità culturale ideato [redacted] condotto da Giuseppe Neri
17,30 [redacted] **jazz** [redacted] Il salotto di Carlo Peroni
16 — **Canzoni, canzoni**
18,30 **Musica** [redacted] Programma di Francesco Maria Marcucci
19,35 **Audiobox:** Desertum di Pinotto Fava
20 — **Topaze,** [redacted] Marcel Pagnol, con Paolo Stoppa, Rina Morelli, Ivo Garrani, Mario Feliciani. Regia di Guglielmo Morandi
22 — **Stanotte la** [redacted] **voce** [redacted]. Bracalini
23,05 **La telefonata**

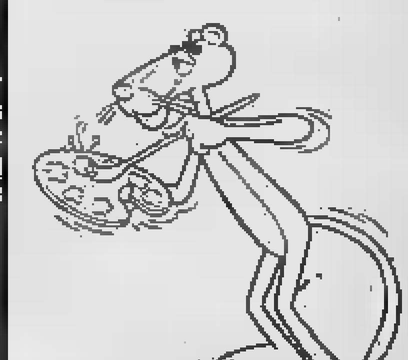

DUE (FM 95,6)

12,45 Michele Gammino presenta **Discoga**[redacted] Premiata fabbrica [redacted] nuovi milionari attraverso un percorso-quiz in 5 tappe
15 — **Radiotabloid.** Quasi un rotocalco diretto da Manfredo Matteoli
16,32 In diretta da Via Asiago Valerio Cappelli e Lucia Ferrari si incontrano, si affrontano [redacted] confrontano [redacted] **Due di** [redacted]**riggio**
18,32 **Le** [redacted] **musica.** La musica che guari[redacted]
20,10 [redacted] **la sera... Un'ora per l'orchestra**
21 — **Radiodue sera jazz.** Coordinato [redacted] Paolo Padula
21,30 Dalla Sala F di Roma Paolo Taggi conduce **Radiodue 3131 - Notte.** Un program[redacted] d'intrattenimento in diretta

TRE (FM98,2)

12 — **Pomeriggio musicale.** Opera, concerti, notizie [redacted] incontri a cura di Paolo Donati
15,30 **Un** [redacted] **discorso** a cura di Pasquale Santoli
17,30 **Spazio Tre.** Musiche e attualità culturali
18,45 **Europa** [redacted] Settimanale europeistico realizzato in collaborazione con la BBC e la DLF [redacted] Colonia
21,10 Festival di Vienna 1983 **Doktor Faust.** Opera in due preludi, [redacted] intermezzo e tre scene. Testo [redacted] musi[redacted] di Ferruccio Busoni
23 — **Il jazz.** Improvvisazione e creatività nella musica

Raidue

13,30 **Capitol,** telefilm. Con Carolyn Jones, Rory Calhourn. Ventiquattresimo episodio
14,15 **Tandem...** in partenza, notizie, curiosità, sommario
14,30 **Tg1 flash**
14,35 **Tandem,** attualità, giochi, ospiti, videogames. [redacted] corso del programma: Tre lettere per..., gioco a premi - La Pimpa, cartoni animati di Altan - Folly Foot, telefilm
16,30 **DSE:** [redacted] **allo sviluppo,** documenti. Quinta pun[redacted] **La cooperazione internazionale**
17 — **Rhoda: Il dottore** [redacted] **Ida,** telefilm. Con Valerie Harper
17,30 **Tg2 flash**
17,35 **Dal Parlamento**
17,40 **Vediamoci sul Due,** cronaca, quiz, libri, cinema, teatro, moda e altre [redacted] presentate da Rita Dalla Chiesa
18,30 **Tg2 sportsera**
18,40 **L'ispettore Derrick:** [redacted] **chiamato zio Hofmann,** telefilm. *Richard è [redacted] padre e marito esemplare che [redacted] incontra però [redacted] bella Annelise, figlia di un vicino di casa, che torna dai suoi in bicicletta leggermente ubriaca. Innamoratosene all'istante, Richard da quel momento non ha più pace. Un giorno Derrick capita sul[redacted] strada per indagare sull'omicidio di una ragazza che parrebbe [redacted] la stessa Annelise*
19,45 **Telegiornale**
20,30 **Shogun,** sceneggiato [redacted] omonimo di James Clavell. Con Richard Chamberlain, Toshiro Mifune, Yoko Shimada. Nona puntata
21,25 **Gransimpatico,** varietà scritto, musicato e presentato da Enzo Jannacci. Prima puntata
22,25 **Tg2** [redacted]
22,35 **Appuntamento** [redacted] **cinema,** i film che vedremo sul grande schermo
22,40 **Tg2 sportsette.** Nel corso del programma: da Budapest (Ungheria): sintesi dei campionati del mondo di ginnastica maschile e femminile
23,50 **Tg2 stanotte**

Montecarlo

13 — **Allonzenfants,** gioco a premi
13,30 **Les amours de la Belle Epo**[redacted] sceneggiato
14 — **Marcovaldo,** sceneggiato. Seconda puntata
15 — **Il tempo e la memoria,** documentario
16,15 **Cartoni animati**
17,40 **L'orecchiocchio,** musicale
18,10 **La** [redacted] **segretissima** [redacted] **Edgar Briggs,** telefilm. Terzo episodio
18,40 **Shopping,** guida agli acquisti presentata da Paola Protasi
18,50 **Telemenù,** [redacted] ricetta [redacted] giorno e utilissimi consigli di cucina presentati [redacted] Wilma De Angelis
19,15 **Notizie flash** - Bollettino [redacted]teorologico
19,30 **Gli** [redacted] **sono affari,** quiz
20 — **Pacific International Airport,** sceneggiato
FILM 20,30 **L'occhio nel triangolo,** di Ken Widerhorn, con Brooke Adams. Usa fantascienza 1977. — *[redacted] solito triangolo delle Bermude [redacted] ci [redacted] gli zombi di [redacted] gruppo di [redacted]*
22 — **A boccaperta,** settimanale satirico d'attualità [redacted] opinione
23 — **I boss** [redacted] **dollaro,** sceneggiato. Sesta puntata
- Notiziario - Oroscopo - Bollettino meteorologico

Italia1 (Antenna Nord)

Can. 58-41; 23-70-25

14 — **Cara Cara,** sceneggiato
14,45 [redacted] **d'amore,** sceneggiato
15,30 **Aspettando** [redacted] **domani,** sceneggiato
16,05 [redacted] **Bum** [redacted]
17,50 **Quella** [redacted] **nella prateria,** telefilm
18,50 **La donna bionica,** telefilm
20 — **I Puffi,** cartoni animati
[redacted] 20,30 **Sturmtruppen,** di Salvatore Samperi, con Renato Pozzetto, Cochi Ponzoni, Lino Toffolo. Italia commedia 1978 — *Avventure strampalatissime di sgangherate truppe tedesche. Fra i vari personaggi ci sono generali cocainomani, capitani omosessuali, sergenti idioti, e soldati maltrattati [redacted] scalcinatissimi*
FILM 22,20 **H[redacted] fatto spl[redacted],** di [redacted]aurizio Nichetti, con Maurizio Nichetti, Angela Finocchiaro. Italia commedia 1980 — *Surreali avventure di tre cugine milanesi [redacted] in crisi dall'arrivo di [redacted] parente risvegliatosi da [redacted] sonnellino durato vent'anni*
1 — **Calcio mundial**
1,20 **Ironside,** telefilm

Canale 5

Canali 61-32; 50-69-36

13,30 **Sentieri,** sceneggiato
14,30 [redacted] **Hospital,** sceneggiato
15,30 [redacted] **vita** [redacted] **vivere,** sceneggiato
16,50 **Hazzard,** telefilm
18 — **Ralph,** telefilm
19 — **Jenny e Chachi,** telefilm
19,30 **T. J. Hooker,** telefilm
20,25 **Superflash,** quiz a premi presentato da Mike Bongiorno
22,25 **Il Papa e il suo Vaticano,** attualità
23,25 **Sport: Basket** [redacted]
FILM 1 — **Salto mortale,** [redacted] Elia Kazan, con Fredric March, Glória Grahame, Adolphe Menjou, Cameron Mitchell. Usa drammatico 1953 — *Un piccolo circo che lavora in Europa orientale cerca l'occasione buona per fare una tournée in Occidente e stabilirsi nel mondo libero per ottenere, clown, acrobati e inservienti, asilo politico. Elia Kazan, inquisito durante la caccia alle streghe nel 1952, pur simpatizzando per la sinistra, si affrettò a girare questo film per restare a Hollywood*

Retequattro (Telestudio)

Canali 24-45

14 — **Agua viva,** sceneggiato
FILM 14,50 **Improvvisamente l'estate scorsa,** [redacted] Joseph Mankiewicz, con Katharine Hepburn, Montgomery Clift. Usa drammatico 1959 — *Una ragazza è rimasta sconvolta dalla misteriosa morte del cugino, tanto da perdere quasi [redacted] tutta la memoria. La zia vorrebbe [redacted] lobotomizzare per ridarle la serenità, ma lentamente [redacted] giovane comincia [redacted] ricordare*
16,20 **Ciao Ciao,** cartoni animati
17,20 **Dr. Slump,** cartoni animati
17,50 **Chips,** telefilm
18,50 **Dancing' Day,** sceneggiato
19,30 **La famiglia Bradford,** telefilm
FILM 20,30 **Piedone a Hong Kong,** [redacted] Stefano Vanzina, con Bud Spencer, Enzo Cannavale. Italia commedia 1975 — *Il solito commissario Rizzo [redacted] sentire i suoi pugni prima a Macao, poi [redacted] Hong Kong*
22,30 **Accusa di omicidio,** Enzo Biagi intervista Elena Massa
23,30 **Sport: boxe**
FILM 0,30 **Una spiaggia [redacted] Zuma,** [redacted] Lee H. Katzin, con Suzanne Sommers, Steven Keats. Usa commedia 1978

Svizzera R1 tv

14 — **Sport**
15,25 **Campionati mondiali di Ginnastica:** esercizi liberi femminili
18,50 **Il Calderone**
19,25 **George e Mildred,** telefilm
19,55 **Il Regionale**
FILM 20,40 **La notte del giorno dopo,** con Marlon Brando, R. Boone. Usa giallo 1969
22,15 **Grande schermo**
22,45 **Giovedì sport**
00,20 **Morte [illegible]lina.** Usa drammatico

Capodistria

14 — **Confine aperto.** Trasmissione in lingua slovena
17,05 **Tv Scuola**
18 — **La grande vallata,** telefilm
19,50 **Primavera.** Informazioni curiosità
20,30 **La grande vallata,** telefilm
21,30 [illegible]
21,55 **Video mix.** Programma diretta giochi, quiz musica richiesta
22,40 **Ginnastica:** Budapest Campionato mondiale

G. R. P. (Antenna 3)

Canali 66-42-20

14 — **Laura,** sceneggiato
14,45 **La [illegible] missione,** Henry Hathaway, con Tyrone Power, Linda Darnell. Usa avventuroso 1948 — *Peripezie di un gruppo di mormoni, costretti a fuggire [illegible] il Nord, perché inseguito [illegible] presbiteriani*
16,30 **Cartoni animati**
18 — **Codice Tre,** telefilm
19 — **Almanacco storico del Pie[illegible]**
19,20 **La penso così,** rubrica
19,30 **Parliamone insieme,** rubrica
20 — **Godzilla, [illegible] animati**
20,20 In diretta dallo Studio Uno **S.O.S. 100 milioni.** Quiz condotto da Franco Rosi e Laura D'Angelo. Regia Cino Tortorella
0,45 **Dai giornali oggi,** rubrica
FILM 1 — **Sherlock Holmes la perla [illegible] morte,** con B. Rathbone. Gran Bretagna giallo 1945 — *Il celebre detective inglese questa volta non vuol credere alle sue supposizioni, che gli danno [illegible] assassino [illegible] perla*
FILM 2,30 **Il magnifico West,** di Gianni Crea, [illegible] Karis, Lorenzo Fineschi, Dario Pino. Italia western 1972 — *Tutto italiano questo tentativo western comico che vede due fratelli buon cuore impegnati a salvare dai soprusi di alcuni prepotenti diverse persone. Cazzotti buon film*
FILM 4 — **Il mio nome è Shangai Joe,** Mario Caiano, con Klaus Kinski, Chen Lee. Italia western 1973 — *Joe, piccolo ma fortissimo, lavora per Spencer, ufficialmente per trasferire il bestiame, in realtà per contrabbandare uomini da una parte all'altra confine con il Messico. Quando Joe si ribella, Spencer gli sguinzaglia dietro una squadra di killer, ma il piccolo Joe li fa fuori tutti*
FILM 5,30 **Wehrmacht [illegible] zero,** Stanislaw Resewicz, con Zygmunt Hubner. Polonia guerra 1967 — *Hitler attacca la Polonia sconfigge rapidamente. Un pugno [illegible] lorosi resiste lungamente al Westerplatte, una lunga lingua di terra all'estuario della Vistola*

Videogruppo

Canali 52-54; 57

14 — [illegible] I [illegible] piangono, sceneggiato
FILM 14,30 **Il giovedì,** [illegible] Risi, con Walter Chiari, Michèle Mercier. Italia commedia 1963 — *Cronaca dolceamara di un padre separato e fallito [illegible] nel giorno visita figlio [illegible] di darsi un tono peggiorando le cose*
16,30 **Grande Uau,** cartoni animati
17,40 **Calcio mondiale**
18,50 **Agenzia 2**
19 — **Videonotizie**
20 — [illegible] I [illegible] piangono, sceneggiato
FILM 20,30 **Pretty baby,** di Louis Malle, con Brooke Shields, Keith Carradine. Usa drammatico 1978 — *I primi anni del Novecento, in un bordello di [illegible] Orleans vive e cresce la piccola Violet, prostituta dodicenne ingenua e amorale*
22,10 **Gunsmoke,** telefilm
23 — **Videonotizie**
23,30 **Ruote in pista**
[illegible] — **Film della notte**

Nuova Manila

Canale 44

14 — **Lassie,** telefilm
16 — **Squadra d'emergenza,** telefilm
17 — **Clic Clic.** Corso di fotografia
18 — **Sir Francis Drake,** telefilm
18,30 **Zambot 3, [illegible] animati**
FILM 19 — Titolo non pervenuto in tempo utile
21 — **Lassie,** telefilm
21,30 **Il Contenitore,** spazio varietà
24 — **Sportissimo**

Quartarete

Canali 22-35; 23

14 — **Cartoni animati**
FILM 15,30 **I conquistatori della luna,** di Fred C. Brammon, con George Wallace, Aline Towne. Usa fantascienza 1951 — *Ipotetici abitanti della Luna provocano misteriosi sabotaggi in Usa*
18,30 **Dr. Wedman,** telefilm
20 — **Betty e Lilibit,** cartoni animati
FILM 20,30 **Fuoco a Oriente,** Lewis Milestone, con Dana Andrews, Ann Baxter. Usa guerra 1943 — *Film propagandistico, realizzato quando Russia e l'America combattevano il comune nemico e si esaltavano virtù dei sovietici*
FILM 22,30 **Occhio alla vedova!,** di Sergio Pastore, con Jeanette Lean, Saro Urzì, Italia commedia 1975 — *La vedova di un uomo eliminato dalla ma[illegible] contesa più corteggiatori. I capoccia però vegliano che la ricca donna [illegible] sposi nessuno*
FILM 0,45 **La madama,** di Duccio Tessari, [illegible] Christian De Sica, [illegible] Pellegrini, Oreste Lionello. Italia commedia 1975

Telecity

Canali 63-38-36

14,15 **Laura,** sceneggiato
14,45 **Diario Italia,** rubrica
15 — **Cuore selvaggio,** sceneggiato
15,45 **Codice Tre,** telefilm
16,45 **Viva,** spazio tv per i ragazzi di cartoni animati: King Arthur, Le fiabe di Andersen, Sally, La Maga, Lupin III, L'uomo tigre
19,25 **L'incredibile Hulk,** telefilm
FILM 20,20 **Gangster Story,** di Arthur Penn, con Warren Beatty, Faye Dunaway. Usa drammatico 1967 — *Il film [illegible] le imprese di due giovani banditi, Bonnie e Clyde, veramente esistiti nell'America [illegible] grande depressione*
22,15 **[illegible]arlie's Angels,** telefilm
23,10 **Tutto [illegible]** Quotidiano di informazione cinematografica
23,20 **Alla III candela.** Programma di arte contemporanea. Segue **Non stop** di film e telefilm fino alle ore 7

Quinta Rete

Canale 47

14 — **Il pirata,** telefilm
15 — **D... come donna,** rubrica
16,30 **I viaggi [illegible] l'avventura,** telefilm
17 — **Maya,** telefilm
18 — **[illegible] ai ragazzi,** telefilm
18,30 **Police Surgeon,** telefilm
19 — **Victoria Hospital,** telefilm
19,30 **Bigfoot - Little Nell,** cartoni animati
20,30 **Bellamy,** telefilm
FILM 21,30 **La stella [illegible] Sud,** di Sidney Hayers, [illegible] Ursula Andrews, George Segal, Orson Welles. G.B. avventuroso 1968 — *Enorme [illegible] [illegible] valore immenso, denominato «Stel[illegible] [illegible] Sud», è misteriosamente rubato [illegible] [illegible] [illegible] festa. Tutti caccia [illegible] fantomatico ladro attraverso mezza Africa*
23,15 **[illegible] sensualità [illegible] attimo di [illegible]** Commedia
FILM 0,45 **Quattro verità,** di Luis Garcia Berlanga, René Clair, Hervé Bromberger, Alessandro Blasetti. Italia commedia 1963

Sesta Rete

Canale 36

14,30 **I ragazzi [illegible] montagna fuoco,** telefilm
FILM 15 — **I 5 draghi d'oro,** con Christopher Lee, Margaret Lee. Avventuroso
FILM 17 — **[illegible] [illegible] [illegible] [illegible] estate,** [illegible] Ulla Jacobson. Commedia
19 — **Cartoni animati**
FILM 21 — **La morte [illegible] leggera,** con Patrizio Viotti, Stelio Candelli. Drammatico
FILM 23 — **Le demone,** con Anne Libert, Britt Nichols. Drammatico

Rete A

Canali 31-62-33

14,30 [illegible] **un'amica special**
FILM 15 — **Il cervello Mr. Soames,** di Alan Cooke, con Terence Stamp. G. B. drammatico [illegible]
17 — **Space Games.** Giochi a premi e cartoni animati
[illegible] — **Buck Rogers,** telefilm
19,30 **Special Branch,** telefilm
FILM 20,30 **La [illegible] venduta,** di Nicholas Ray, con Jane Russel. Usa avvent. 1956
22,15 **Protagonisti in famiglia**

Tele Subalpina

Canale 46

14,45 **Cartoni animati**
FILM 16,15 **Sublime decisione,** con Stanley Sevard, Julie Stone. Jugoslavia guerra 1965
FILM 17,30 **Ercole sfida Sansone,** con Kirk Morris. Italia avventuroso 1963
19,45 **The bold ones,** telefilm
FILM 20,30 **Surehand - Mano veloce,** di Alfred Vohrer, [illegible] Steve Granger. Germania western 1965
22,30 **Monitor,** rubrica
[illegible] 23 — **Regina Santa,** con Maruchy Fresno. Spagna storico 1946

Videouno

Canali 53-39-26

14,30 **Il delitto Duprè,** di Christina Jacque, con Vima Lisi, Pier[illegible] Brasseur. It. Fr. drammatico 1963
17,15 **La danza oggi,** rubrica
19,30 **Sugli schermi del cinema**
19,45 **Cartoni animati**
20,15 **Skippy il canguro,** telefilm
20,45 **Vita e [illegible] di Penelope,** sceneggiato
FILM 21,35 **La parata dell'impossibile,** di Gregor Ratoff, con [illegible] Mc Murray, Jean Leslie. Usa commedia 1956

Primantenna

Canali 21-37

14 — [illegible]
14,30 **Il [illegible] degli animali,** telefilm
15 — **Hondo,** telefilm
16 — **Il pomeriggio di Primantenna**
18,30 **Il carissimo Billy,** telefilm
20 — **S.O.S. Polizia,** telefilm
[illegible] 20,30 **Una mano piena di vendetta.** Usa drammatico
22,15 [illegible] **notiziario**
22,30 **Aggiudicato** a... Asta televisiva
1,30 **Buona notte con...**

Telemalta

Canali 41-60-37

14,30 **Agente speciale,** telefilm
FILM 16 — **Assedio,** con Martin Balsam. Usa drammatico [illegible]
17,30 **Mickey Rooney,** telefilm
18 — **Angeli volanti,** telefilm
19 — **She, donna eterna,** telefilm
19,30 **Sempre tre sempre infallibili,** telefilm
20 — **Honey West,** telefilm
21,15 **Blue Moon,** musicale
21,45 **Pianosalonissimo**

Studio Nord

Canali 21-56; [illegible]8

FILM 14 — **Fifa e arena,** di Mario Mattoli, con Totò. Italia comico
[illegible] 16,15 **Il matrimonio,** A. Petrucci, con Alberto Sordi. Italia commedia
18 — **Cartoni animati**
19,35 **Kronos,** telefilm
[illegible] 20,30 **L'aquila due teste,** di Jean Cocteau, con Jean Marais, E. Fuillere. Francia drammatico
FILM 24 — **Ecologia [illegible] delitto,** di Mario Bava, con [illegible] Miranda. Italia orrore

Telecupole

Canali 64-57; 21

13 — **Angie,** [illegible]
14,30 **Love tapes,** telefilm
16 — **Pomeriggio in allegria**
18,30 **I rangers della foresta,** telefilm
19 — **Il grande pescatore Chiaravalle,** lunario popolare
FILM 21,30 **Quel maledetto giorno d'inverno... Django e Sartana al[illegible] sangue,** D. Fidani. Italia [illegible] 1970
23,30 **Alta marea,** telefilm
FILM 0,40 **Dick Turpin,** di Fernando Merino, [illegible] John Galfari. Spagna avven. 1973

Eventuali errori e variazioni nei programmi sono causati dalla non tempestiva comunicazione delle emittenti

STAMPA SERA

CRITICA		PUBBLICO	
Capolavoro	★★★★★	Eccezionale	●●●●●
Ottimo	★★★★	Successo	●●●●
Favorevole	★★★	Consensi	●●●
Discusso	★★	Discordi	●●
Mediocre	★	Scarso	●

PRIME VISIONI

Ambrosio — c. Vitt. Emanuele 52, Tel. 547.007 — Lire 5000
Staying Alive, di Sylvester Stallone, [illegible] John Travolta (Usa-Colori) — Tony Manero, dopo la febbre del sabato sera, la carriera nel mondo dello spettacolo. Non vietato — Musicale
15,10; 17; 18,50; 20,25; 22,25 — [illegible] la prima

Arlecchino — c. Sommeiller 22, Tel. 587.188 — Lire 5000
Acqua e sapone, con Carlo Verdone, [illegible] Hovey, Florinda [illegible] (Italia-Colori) — Anche una ragazza, bella e sconosciuta, [illegible] a imporsi agli occhi del mondo. Non vietato — Commedia
16,30; 18,30; 20,30; 22,30 — Oggi la prima

Augustus — p. C.L.N. 248, Tel. 539.718 — CHIUSO PER LAVORI

Capitol — v. S. Dalmazzo 24, Tel. 540.605 — Lire 5000
Mary Poppins, di Walt Disney, con Julie Andrews, Dick Van Dyke (Usa-Colori) — Le meravigliose avventure di una governante capace di volare e dei suoi piccoli amici. Non vietato — Musicale
16,20; 19,15; 22 — Riedizione 1964

Charlie Chaplin 1 — v. Garibaldi 32/E, Tel. 545.245 — Lire 5000
Class, di Lewis John Carlino, con Rob Lowe, Jacqueline Bisset (Usa-Colori) — Un ventenne scopre che l'amante del suo migliore amico è la sua adorata mamma. Vietato anni 14 — Drammatico
Orario: 16,45; 18,45 (L. [illegible] rid. 2000); 20,45; 22,45 (L.5000 rid. 3000) — Oggi la prima

Charlie Chaplin 2 — v. Garibaldi 32/E, Tel. 545.245 — Lire 5000
Zelig, di Woody Allen, con Woody Allen, Mia Farrow (Usa-b. nero) — La storia di un uomo afflitto da camaleontismo e l'occasione per un'accusa al conformismo. Non vietato Or. 16,10; 17,50; 19,30; (L. 4000 rid. 2000); 21,10; 22,50 (L.5000 rid. 3000) — Commedia ★★★★★/●●●

Centrale d'Essai — v. C. Alberto 27, Tel. 540.110 — Lire 5000
Frances, [illegible] Graeme Clifford, [illegible] Jessica Lange, Sam Shepard, Kim Stanley (Usa-Colori) — Nella vivida interpretazione di Jessica Lange (Nomination al premio Oscar 1983) la drammatica e violenta storia di una donna. Non viet — Drammatico
15; 17,30; 20; 22,30 — ★★/●●●

Cristallo — v. Gallo 5, Tel. 650.71.80 — [illegible]
L'ospedale più pazzo del mondo, di Garry Marshall, con Michael McKean, Sean Young, (Usa-Colori) — In grosso ospedale americano ne succedono di tutti i colori. Personale e malati in gara per far scherzi. Non vietato. — Commedia
16,30; 18,30; 20,30; 22,30 — ★★/●●

Doria — v. Gramsci, Tel. 542.[illegible] — CHIUSO PER LAVORI

Eliseo Grande — p. Sabotino, Tel. 447.5241 — L. 4000/5000
All'ultimo respiro, di Jim Mc Bride, con R. Gere, V. Kaprisky (Usa-col. 1983) — Nel rifacimento dell'«A bout de souffle» godardiano, un bandito innamorato di una studentessa muore per un bel gesto. Viet. 18. Comm. dramm. Or.: 16,40; 18,40; (L. 4000 rid. 2000). 20,40; 22,40. — ★★★/●●●●

Eliseo Blu — p. Sabotino, Tel. 447.5241 — L. 4000/5000
Scherzo, di Lina Wertmüller, con U. Tognazzi, P. Degli Esposti, E. Jannacci, G. Moschin (Ital.-Col.) — Intorno ad onorevole, rimasto ermeticamente chiuso in auto, varie serie di strani personaggi e grottesche situazioni. N.v. Comm. 16,05; 18,10; (L. 4000 rid. 2000). 20,15; 22,20. — ★★★/●●●

Eliseo Rosso — p. Sabotino, Tel. 447.5241 — L. 4000/5000
Class, di Lewis John Carlino, con Rob Lowe, Jacqueline Bisset (Usa-Colori) — Un ventenne scopre che l'amante del suo migliore amico è la sua adorata mamma. Vietato anni 14 — Drammatico
Orario: 16,30; 18,20; 20,30; 22,30 — Oggi la prima

Gioiello — v. C. Colombo 31, Tel. 580.768 — Lire 5000
All'ultimo respiro, di Jim [illegible] Bride, con R. Gere, V. Kaprisky (Usa-col. 1983) — Nel rifacimento dell'«A bout de souffle» godardiano, un bandito innamorato di una studentessa muore per un bel gesto. Viet. 18. Comm. dramm. Or.: 16,40; 18,40; (L. 4000 rid. 2000). 20,40; 22,40 — ★★★/●●●●

Ideal — c. Beccaria 4, Tel. 541.528 — Lire 5000
T[illegible] blu, di J[illegible] Badham, con Roy Scheider, Warren Oates, Candy Clark, Malcolm McDowell (Usa-Colori) — Eccezionale elicottero dotato di terribili e temibili armi, scatena una feroce lotta per il potere. Non viet. — Avventuroso
16,20; 18,20; 20,20; 22,30 — ★★★/●●●●●

Lilliput — v. XX Settem. 15 bis, Tel. 537.100 — Lire 5000 — CHIUSO PER LAVORI

Lux — Gall. S. Federico, Tel. 541.283 — Lire 5000
James Bond 007 Octopussy, operazione piovra, di John Barry, con R. Moore, M. Adams, L. Jourdan, K. Bedi, V. Amritraj (Gran Bretagna-Colori) — Ultima strabiliante avventura del super agente con licenza d'uccidere. N. viet. — Avventuroso
15,15; 17,40; 20,05; 22,25 — ★★/●●●●

[illegible] — Lire 4500
Avventurieri ai confini del mondo, con Tom Selleck, Bess Armstrong (Usa-Colori) — Il protagonista del telefilm «Magnum P. I.» in un'avventura eccezionale ai confini della realtà e del mondo. Non vietato — Fantascienza
15; 16,50; 18,40; 20,30; 22,30 — ★★/●●●

Olimpia — v. Arsenale 31, Tel. 532.448 — Lire 4500
Flashdance, di Adrian Lyne, con Jennifer Beals, Michael Noury (Usa-Colori) — Giovane saldatrice in un cantiere di Pittsburgh balla di sera in un locale e alla fine si iscrive all'Accademia. Non vietato — Musicale
15,10; 17; 18,50; 20,40; 22,30 — ★★★/●●●●●

Reposi — v. XX Settembre — Lire 5000
Flashdance, di Adrian Lyne, con Jennifer Beals, Michael Noury (Usa-Colori) — Giovane saldatrice in un cantiere di Pittsburgh balla di sera in un localaccio e alla fine si iscrive all'Accademia. Non vietato — Musicale
15,10; 17; 18,50; 20,40; 22,30 — ★★★/●●●●●

Romano — Galleria Subalpina, Tel. 510.145 — CHIUSO PER LAVORI

Studio Ritz — v. Acqui 2, Tel. 880.527 — Lire 4500
Ufficiale e gentiluomo, di Taylor Hackford, con Richard Gere, Debra Winger, David Keith (Usa-Colori) — La storia d'amore di un giovane americano che lotta per diventare ufficiale. Non viet. — Comm. Dramm.
17,30; 20; 22,30 — ★★/●●●●

Vittoria — v. Roma 356, Tel. 581.789 — Lire 5000
Dolce e selvaggio, di A. Climati e M. Morra (Italia-Colori) — «Ribelle squartato tra due camion», «Bacio della balena», «Massacro dei prigionieri», «Funerale in mare» e «Bagno con ippopotami», alcuni temi veri del film. Non viet. — Film inchiesta
16,30; 18,40; 20,40; 22,40 — ★★/●●●●

PROSEGUIMENTI

Ambra — v. C. Saluzzo 77, Tel. 287.197 — Lire 3000
Il marchese del Grillo, di Mario Monicelli, con Alberto Sordi, Paolo Stoppa, Marc Porel (Italia-Colori) — Nella Roma papalina del primo '800, marchese fa da mediatore fra il Papa (suo amico) e il popolo. Non viet. — Commedia
20; 22,30 — Riedizione '80

Arco-Inc. — c. Pr. Oddone 31, Tel. 484.887 — CHIUSO PER FERIE

Faro — v. Po 30, Tel. 822.214 — Lire 3000
Diva, di Jean-Jacques Beinex, con Frederic Andrei, Roland Bertin, Wilhelmeina Wiggins (Francia-Colori) — Cantante lirica non incide dischi perché «l'arte vale solo dal vivo», ma un ragazzo di nascosto li registra. Non viet. — Commedia
16,05; 18,10; 20,15; 22,20 — ★★★/●●●

La Perla — c. De Gasperi 26, Tel. 594.781 — CHIUSO [illegible] LAVORI

Massaua — p. Massaua 9, Tel. 795.803 — [illegible]
Un jeans e una maglietta, di Mariano Laurenti, con Roberta Olivieri, G. Villa, Bombolo, E. Cannavale (Italia-Colori) — Altre avventure sentimentali, con consueta scoperta del sesso, di una coppia di adolescenti. Non viet. — Commedia
16; 17,50; 19,15; 20,40; 22,30 — Non recen.

TEATRI

TEATRO REGIO: ore 20,30, Turno E: Complesso nazionale folcloristico polacco Mazowsze.

TEATRO REGIO - TORRE PELLICE: Chiesa Parrocchiale, ore 21 concerto Orchestra del Teatro Regio, direttore Will Humburg, musiche di Wagner, Mannino, Ciaikovsky.

ALFIERI - T. STABILE: stasera ore 20,30 Carla Gravina in La gatta sul tetto che scotta di T. Williams, con Mario Carotenuto. Regia di Giancarlo Sbragia. Spett. in abbon. Tel. 557.6246 - 535.440.

AUDITORIUM: Stagione sinfonica pubblica. 3° Concerto, questa sera ore 21. Direttore: Vasili Sinaisky; pianista: Jeffrey Swann; Kalsons: Le canzoni di nozze; Busoni: Fantasia indiana op. 44, per pianoforte e orchestra (su temi di Pellirossa); Rimsky-Korsakov: Shéhérazade, suite sinfonica op. 35. Orchestra sinfonica di Torino della Rai. Poltrone numerate L. 8000; ingressi 3500; ridotti L. 2500. Prevendita poltrone numerate dal lunedì al venerdì presso il Salone della Stampa, via Roma n. 80, Torino e la sera del concerto a partire dalle ore 20 presso la biglietteria dell'Auditorium.

GOBETTI: questa sera ore 21 Gipo in Gasparmi. Tel. 544.562.

NUOVO - SALA VALENTINO: questa sera ore 21,15 R. De Vita in Secondo me... il teatro, regia di S. Arlotti. Tel. 655.552.

TEATRO REGIO: Rinnovo abbonamenti Stagione Lirica 1983-84 presso Sedi Cassa di Risparmio sino al 28 ottobre.

ADUA - IL GRUPPO DELLA ROCCA: Campagna abbonamenti Stagione '83/84; 8 spettacoli a scelta: biglietteria Adua, ore 17-19,30. Tel. 274.3276 e [illegible] Roma 49, ore 9-19, tel. 557.6246 - 544.562.

AL VECCHIO PO - Jazz Ballet. Corsi con Adriana Cava. Tel. 839.7502.

CABARET VOLTAIRE - PROGETTO TOREAT: Stagione Teatrale 83-84: campagna abbonamenti «Pool dell'avanguardia» L. 30.000 (ridotto studenti 20.000) per 50 spettacoli dell'intera stagione. Tel. 516.046.

CENTRO ARTE DRAMMATICA: Informazioni e iscrizioni ai Corsi di Recitazione e per speaker: via C. Alberto 12/1, tel. 533.376, ore 18-20; sabato 10-12; 713.846, ore 9-12.

COLOSSEO: si prenota per lo spettacolo Tante fiabe per danzare con la Compagnia di Danza Teatro Nuovo. Ore 15-19, tel. 651.034 - 655.552.

ERBA: Danza Contemporanea con Carla Perotti. Inf. tel. 690.467 - 655.552.

GIANDUJA-MARIONETTE LUPI: Spettacoli e visite al Museo. Inf. tel. 530.238.

PUNTO FISSO: Teatro, movimento, mimo, di F. Cardellino - Tecnica Lecoq - dal 8-11. Corso di I volta alla sett. Iscr. ore 15-18 (Massena 43, tel. 582.209).

TEATRO DLE' MAGNA': PROPOSTE PER LE SCUOLE. Spettacoli di marionette, burattini, balletti. Segreteria: 15,30-20 tel. 878.373.

OGGI ALL'AMBROSIO
TRAVOLTA ■ STALLONE
L'accoppiata più esplosiva dell'anno

Orario spettacoli: 15,10 - 17 - 18,50 - 20,25 - 22,25
In omaggio, fino ad esaurimento, il poster del film

RITROVI

AL BAGATELLE (str. Cavoretto 2): 21.
BELLE ARTI: 15,30-21 ballo liscio.
CLUB 84: ore 15,30-21 danze.
DU PARC: ore 21 Armandino e Raffaele.
FARO: ore 21 orch. Romy.
LE ROI: ore 21 Bal Musette.
NUOVO PRINCIPE: 15,30 Nuccio Nico[illegible].
TROCADERO: 21 Antro del Mago.

[illegible] - PIANO BAR (v. Odesa 1, tel. 687.278): al piano Naigel Thomas, Pio Palmino, chitarra Tessarolo.
IL QUADRATO - PIANO BAR (v. Ornato 6 bis ang. c. Casale 36, tel. 873.572).
SAN GIORGIO - Valentino - Ristorante Danze: orch. Dino Novara.

CINEMATOGRAFI

FUORI [illegible]

AVIGLIANA
CORSO: Porno centrale del stato. V. 18.
BORGARO
ROYAL: Minorenni supersexy. V. [illegible].
CARMAGNOLA
LUX: Florence super erotic movie. V. 18.
MARGHERITA: Porky's 2 Il giorno dopo.
[illegible]
[illegible] Dolly giochi carnali.
CIRIE'
ITALIA: Cristiana F. noi i ragazzi dello zoo di Berlino, techn., viet. 14.
CUORGNE'
PERONA: Agente 007 Octopussy - Operazione piovra.
MARGHERITA: Porky's 2 Il giorno dopo.
MONTANARO
VITTORIA: La borghese superporno.
NICHELINO
SUPERGA: chiuso per riposo.
ORBASSANO
MODERNO: Porno sensazioni. V. 18.
PINEROLO
ITALIA: Flashdance.
RITZ: Avventurieri ai confini del mondo.
PIOBBASCO
S. GIORGIO: Piraña paura.
RIVAROLO
CRISTALLO: I guerrieri della strada.
SUSA
CENISIO: Classe 1984. V. 14.
VALPERGA
AMBRA: Weekend di terrore.

ALTRE VISIONI

CONTINENTAL (via Nizza 348, tel. 697.068): OGGI CHIUSO

FORTINO (via Cigna 47, telefono 486.560): Il Paradiso può attendere, [illegible] Warren Beatty. Non [illegible] ore 20,15; 22,20 Commedia

NUOVO ODEON (via Venalzio 8, telefono 749.23.62): CHIUSO

CROCETTA - S. RITA - [illegible]

ADRIANO (v. Sacchi 65, telefono 587.715): Manolesta di S. Corbucci, con T. Milian. Ap. 17,30 — Comico

AGNELLI (via P. Sarpi, 117, telef. 612.136): Prossima apertura

ZONA FRANCIA

ZETA D'ESSAI (via Cibrario 88, telefono 749.2907): Un mercoledì da leoni, di J. Milius, con W. Katt. Orario: 20,10; 22,30 Ultimo giorno — Commedia

ZONA CENTRO

ASSOCIAZIONE MOVIE CLUB (via Principe Amedeo 5/L, tel. 544.077): Cinema Indiano, personale di Mrinal Sen: Storia di villaggio (Oka Oorie Katha, versione originale con sottotitoli francesi) ore 18,15; Il signor Shome (Bhuvan Shome, versione originale con sottotitoli inglesi) ore 20,30 e 22,30 (traduzione simultanea italiano ore 20,30). Ingresso soci

ZONA VANCHIGLIA - BORGO PO

SELENE (corso Belgio 53, telefono 874.171): Vedi Luci Rosse

ZONA NIZZA - LINGOTTO

CUORE (Via Nizza 56, telefono 687.668) E.T. l'extraterrestre, D. Wallace, P. Coyote, H. Thomas. Ore 19,30; 22,15 — Fantastico

LUCI ROSSE

METROPOL (via Principe Tommaso 6, telefono 650.5470): Lea, con Marina Frajese, Laura Levi. Col. Ap. 14,30 ult. 22,30

MAFFEI (via Principe Tommaso 5, telefono 655.334): Voglie insaziabili (new hard) Ap. 14,30; 22,30

ORFEO (piazza Carlina, telef. 839.6701): Chiuso per lavori. I programmi «Nashira Club» proseguono al Cinema Principe

PRINCIPE (via Principi d'Acaja 45, telefono 749.6951): Taboo, di K. Stevens, con Key Parker (Super Prod. Usa). Novità assoluta, ore 15; ult. 22,30

REGINA (corso Regina Margherita 123, telefono 530.885): Chiuso per lavori.

ROMA BLUE (via San Donato 40, telefono 487.765): Incontri carnali super proibiti, con Georgina Spelvin, Samantha Fox. Ap. 15; ult. 22,30. L. 2500

VITTORIO VENETO (piazza Vittorio Veneto 5, telefono 871.642): La porcellona. Ap. 15, ult. 22,30

TORINO (via Buozzi 6, telefono 530.353): Super training love, (new hard 83) con Brigitte Lahaie. Ap. 14,30 ult. 22,30

MILANO DOPPIA LUCE ROSSA (via Milano 8, tel. 530.255): Erotic Super Sex. Novità Usa). No stop dalle 10 alle 22,30

SPEZIA (via Nizza 170, tel. 696.3617): Privat lessons of Dorothea, Novità Usa. Ap. 15, ult. 22,30

ALEXANDRA (via Sacchi 18, tel. 511.293): Il nido dell'uccello, con Larry Moore. Or. 14,05; 15,45; 17,25; 19,05; 20,45; 22,30

CINECLUB (via Fratelli Calandra 15, tel. 831.662): Dalle 14,30 alle 24 continuato Betrogen und verschut. Novità assoluta. Ingresso riservato ai soci

SELENE (corso Belgio 53, telefono 874.171): Calore intimo. Ap. 15 ult. 22. Ingresso L. 2500. Ultimo giorno

FARO
ORE [illegible] GIOCO DEL BINGO
SABATO 15,30
GRAN MATINEE
SUCCESSO ORCH. ROMY

GALLERIA CAVOUR
Moncalieri - Tel. 641.992
«Nell'intimità di Venezia»
con
DARIO
BIANCARDI
INAUGURAZIONE STASERA ORE 21

Giovedì 27 Ottobre 1983

STAMPA SERA

QUOTIDIANO [illegible] - TORINO, VIA [illegible] - TEL. (011) [illegible] - CODICE [illegible] AVVIAM. POSTALE 10126 - [illegible]ONE IN ABBON. POSTALE (GRUPPO 1/70) - LIRE 500 (ARRETRATI IL DOPPIO)

GIOVEDI' 27 OTTOBRE - ANNO 115 - NUMERO 291

AUTOMOBILI DIVERSE

SAAB

In Corso Turati 13/d a Torino

Fiorauto 2

La Svizzera rimanda a casa il 5 per cento degli emigrati

● A PAGINA 15

Seicento castristi prigionieri, sei morti tra i marines, 33 feriti

Finita la resistenza cubana Ostaggi Usa a Grenada?

Un centinaio di persone, tra cui cittadini americani, sarebbero ancora in mano a un gruppo di soldati indigeni - Il bilancio dell'invasione: morti 18 civili, 6 soldati statunitensi e 12 cubani; 8 dispersi e 33 feriti tra i marines

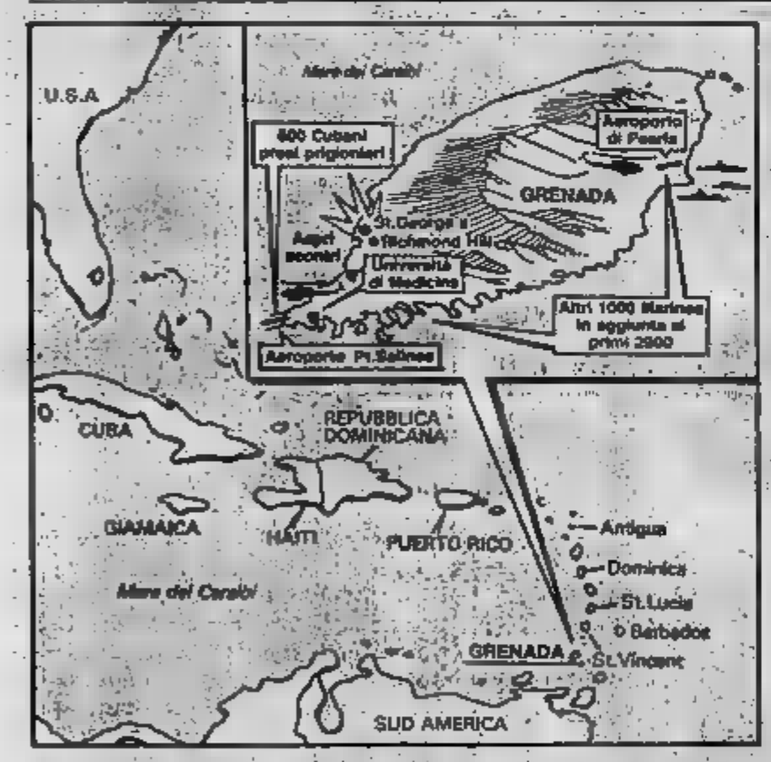

ST. GEORGES (GRENADA). DUE MARINES SCORTANO, IN MEZZO, DUE PRIGIONIERI DELL'ESERCITO LOCALE DI GRENADA

[illegible] — Tutto [illegible] Grenada [illegible] ultime [illegible] sono [illegible] debellate. L'invasione [illegible] completa. L'ha annunciato il governo [illegible] Barbados al quale Washington sembra [illegible] il compito [illegible] portavoce.

Secondo un'informazione [illegible] confermata, però, [illegible] dell'esercito rivoluzionario popolare [illegible] Grenada (Pra) che non [illegible] ancora arresi, [illegible] in ostaggio [illegible] centinaia di persone, tra le quali potrebbero [illegible] anche alcuni cittadini americani.

Il bilancio delle [illegible] provocato dall'attacco [illegible] è ancora definitivo. Una emittente di Trinidad [illegible] affermato stamane che durante gli scontri [illegible] civili, sei soldati americani, e dodici cubani. [illegible] non ha precisato di che naziopalità fossero i civili uccisi. Ha però precisato che tra le fila americane si contano anche otto dispersi e 33 feriti. Gli uomini di Washington [illegible] mani dei marines sarebbero circa 600.

Concluso l'attacco, [illegible] Washington [illegible] cercando soluzioni politiche per la piccola isola dei Caraibi, incalzata anche dalla pressoché unanime condanna mondiale.

Sempre per bocca del governo delle Barbados è stata avanzata stamane la proposta di costituire una «forza di pace del Commonwealth» per sostituire i marines e per garantire lo svolgimento di elezioni entro un termine di sei mesi.

● ALLE PAGINE 2-3

Scoperti sei falsari delle grandi firme

Sequestrati abiti e borse per 270 milioni

[illegible] — Borse, confezioni, accessori, migliaia di metri di tessuto, il tutto recante grandi «firme» falsificate (Gucci, Fendi, Louis Vuitton, Trussardi), per un valore di 270 milioni di lire, sono stati sequestrati dalla Guardia di Finanza di Firenze al termine di un'operazione condotta in collaborazione con le Fiamme Gialle di Milano, Pavia e Como.

Otto le aziende coinvolte nel traffico, in Toscana e in Lombardia; e già dieci i titolari denunciati per contraffazione di marchi industriali. In Lombardia la Guardia di Finanza ha trovato anche i cilindri con impressi i falsi marchi usati per stampare tessuti e pelli.

Secondo la Guardia di Finanza il materiale contraffatto veniva smerciato soprattutto in Toscana. Le aziende coinvolte nella falsificazione sono: «Ivo Fossi», «Tbt», «Texbag», «Harpel», «Mica», tutte operanti in provincia di Firenze e «tessuti apprettati» di Milano e «Corsi» di Pavia; queste due aziende erano specializzate nella contraffazione dei marchi sulle stoffe.

La ricevitoria ha perso una schedina proprio quella col 13 da 100 milioni

La malasorte di un impiegato di Torino che aveva giocato due colonne a Favria

● FAVRIA — Forse neanche stanotte Enzo Fracassi, uno dei più sfortunati «tredicisti» nella storia del Totocalcio, è riuscito a dormire: «Non chiudo occhio [illegible] lunedì, [illegible] quando ho saputo che il mio 13 non [illegible] pagato perché [illegible] ricevitoria [illegible] smarrito [illegible] schedina»...

Ha [illegible] anni, un figlio [illegible] una posizione economica dignitosa ma non certo agiata: da domenica sera [illegible] potuto possedere cento milioni in più che, seppure in tempi d'inflazione, costituiscono sempre una bella somma.

Lavora come assistente al collegio [illegible] di Favria, e quasi certamente, come è sua abitudine, [illegible] fatto compilare la colonna vincente da [illegible] dei ragazzi dell'istituto: «Sono 30 anni che gioco al Totocalcio, [illegible] sempre senza guardare alla classifica prima di indicare il pronostico. So benissimo che le grosse vincite si ottengono così. In tutto questo tempo ho imbroccato un solo altro 13, da due milioni, con un sistema. Adesso i sistemi non li gioco più perché costano troppo».

Spiacevole è anche la situazione [illegible] cui si è venuta [illegible] trovare Carla Regis, che gestisce la ricevitoria di piazza Martiri [illegible] Libertà a Favria, dove era stata giocata la schedina: «Sembra incredibile: per la prima volta in tanti anni ho perso una matrice, una sola su migliaia che ho avuto tra le mani. Ed è proprio quella che avrebbe portato la vincita più consistente mai realizzata qui. Sono veramente costernata: quando mi sono accorta dell'incidente, ho affisso davanti al negozio l'avviso per l'ignoto giocatore. Speravo tanto che lo vedesse, e tornasse a riempire queste due colonne maledette. A quest'ora ogni problema sarebbe risolto».

Ma il Fracassi non è passato davanti alla ricevitoria: chiusa nel cassetto della sua stanza, la schedina vincente ha riposato fino a domenica sera, quando è stata scossa tutto d'un fiato dal suo possessore: «Ho fatto 13!» ha subito esclamato.

Poi gli hanno detto che sarebbe stato un 13 ricco, poi che era roba da 100 milioni, infine che era solo un sogno cancellato dalla sfortuna più nera.

Giampiero Paviolo

EINAUDI NOVEMBRE

CINQUANT'ANNI DI UN EDITORE

Le edizioni Einaudi negli anni 1933-1983. Uno strumento offerto al lettore per conoscere un cinquantennio di attività editoriale, per studiare e giudicare vasta della cultura contemporanea («PBE», pp. 845 con 220 illustrazioni, L. 10 000).

SCRITTORI TRADOTTI DA SCRITTORI

In questa nuova collana, dopo Kafka di Primo Levi, Stevenson di Fruttero e Lucentini, Flaubert di Natalia Ginzburg, esce *Candido* Voltaire nella traduzione di Riccardo Bacchelli, con una nota di Leonardo Sciascia (L. 6500).

SUCCESSI DELL'AUTUNNO

Yourcenar, *Come l'acqua che scorre*; **Ceronetti**, *Un viaggio in Italia*; **Queneau**, *Esercizi di stile* nella versione di Umberto Eco; **Benjamin**, *Strada a senso unico*; **Redondi**, *Galileo eretico*; mentre continuano ristamparsi *La famiglia Manzoni* di Natalia Ginzburg; *Lo stadio di Wimbledon*, di Daniele del Giudice *Il viaggio premio* di Julio Cortázar.

L'ITALIANO

di Giulio Bollati. In queste pagine un profilo ideologico della nazione, riletture originali Manzoni, Leopardi, D'Annunzio e ripetuti segnali intesi ad avvertire, dietro falsi primati e miserie evidenti, la presenza di modello trasformistico («Nuovo Politecnico»).

LE GOFF

La civiltà dell'Occidente medievale. La nuova edizione di una delle opere più importanti sul Medioevo («PBE», L. 000).

Tre nuovi romanzi:

SAMONÀ

Il custode. L'autore di *Fratelli* alla sua seconda opera narrativa (L. 15 000).

E i due brevi intensi: *Il legato* di Böll, *La partita a carte* di Bernhard (L. 8000 e L. 4000).

MAN RAY

Oggetti d'affezione. Man Ray fotografa i suoi oggetti d'affezione «per dilettare, disturbare, disorientare o far riflettere» («Saggi», pp. 291 con 119 tavole, L. 45 000).

LA GALLINA NERA

di Antonij Pogorelskij, una fiaba romantica che ha per cornice la mitica Pietroburgo. *Le dodici oche selvatiche e altre fiabe irlandesi* di William Butler Yeats («Libri per ragazzi», L. 10 000 e L. 12 000).

LETTERATURA ITALIANA

2. *Produzione e consumo*. La collocazione sociale dei letterati, l'editoria, i rapporti letteratura / mass media, la scuola e la didattica (pp. XVII-1060 con 40 illustrazioni fuori testo).

GRENADA FACEVA PAURA

VANCOUVER, LE SANGUINOSE MANI GRENADA» DICE LA SCRITTA

NEW YORK — I Paesi dell'organizzazione dei Caraibi orientali (Oecs) hanno chiesto al «Commonwealth» costituire forza di pace per Grenada. Lo ha annunciato a New York, Mary Eugenia Charles, primo ministro di Dominica presidente dell'Oecs.

«*L'intenzione è che appena l'azione sarà finita le truppe vi hanno preso parte debbano andarsene*», ha detto in una conferenza stampa la signora Charles.

«*Stiamo prendendo contatto con il segretario del Commonwealth per vedere possiamo avere una forza per il mantenimento della pace* — ha proseguito — *mentre il governatore generale (di Grenada, Paul Scoon, ndr) istituisce un governo provvisorio per amministrare il Paese*».

La Charles ha affermato poi che occorreranno sei mesi per organizzare elezioni Grenada e che potranno parteciparvi, tranne il controverso ex primo ministro Eric Gairy.

Secondo il «New York Times», che intitola editoriale «*Quale minaccia Grenada?*» il presidente Reagan per giustificare l'invasione ha tirato in ballo «*una ipotetica minaccia contro cittadini americani, un presunto stato d'anarchia a Grenada e un appello da parte suoi vicini indo-occidentali. Se cittadini americani fossero davvero in pericolo, un'operazione salvataggio sarebbe giustificata. nessuna minaccia è stata dimostrata. E gli invasori non si stanno comportando come una squadra di salvataggio*».

«*Finora* — prosegue l'editoriale — *le tesi tirate in ballo per giustificare questa radicale operazione chirurgica autorizzano diversa conclusione: che una frustrata amministrazione Reagan ha agito perché sia giusto necessario, perché desiderabile e fattibile*».

Sempre sul «New York Times», il «columnist» James Reston attribuisce il tutto alla «*sfortunata fase*» in cui il presidente è incappato di recente, alla serie di colpi incassati durante l'ultimo weekend: il disastro dei marines a Beirut, il disoccupato che per esternargli la frustrazione ha fatto irruzione, armato, nel campo di golf in cui egli stava giocando, le vaste dimostrazioni protesta Europa e America contro gli euromissili. sembra spiegare, afferma Reston, perché egli ha deciso, come per il Libano, di mandare i marines a Grenada.

La seconda seduta del Consiglio di sicurezza dell'Onu Grenada, convocata su richiesta di Nicaragua e Guyana cominciata ieri sera, si intanto conclusa che si sia giunti al voto su una risoluzione che condanna gli Stati Uniti chiede l'immediato ritiro delle truppe di invasione.

Dopo ascoltato una ventina oratori, tra cui i rappresentanti quattro Paesi che hanno preso parte all'intervento armato nell'isola, il consiglio ha aggiornato i suoi lavori, riprenderanno di oggi (ora italiana). L'invasione di Grenada stata condannata, tra gli altri, da rappresentanti Cina, Francia e Pakistan.

La risoluzione che condanna l'invasione di Grenada dovrebbe avere maggioranza richiesta, sembra certo che gli Stati Uniti opporranno il veto. potrebbe, secondo gli tori, portare alla convocazione di sessione speciale di emergenza dell'assemblea generale, in cui non vi è diritto di veto.

Minacciati dal regime di St-Georges i sei piccoli alleati all'attacco

Gli Stati Uniti si scelti «alleati» per sferrare l'attacco Grenada. Sono piccoli Stati legati a Washington sia economicamente, sia un di «mutua difesa». La Casa Bianca ha affermato deciso l'invasione proprio perché sollecitata da questi alleati che sentivano minacciati dal regime di St. George's. Alcuni di questi Stati sono tanto minuscoli essere pressoché sconosciuti al di fuori della zona dei Caraibi. Ecco le loro principali caratteristiche.

Antigua, Barbuda Redonda. *Queste tre isolette che compongono lo Stato hanno una superficie complessiva chilometri quadrati e circa 75 mila abitanti. Hanno ottenuto l'indipendenza dalla Gran Bretagna solo nel 1980 dopo un dominio durato anni. Ospitano tre americane. La maggioranza in Parè detenuta dal partito laborista. Fa parte del Commonwealth.*

Dominica. *Ha una superficie di 789 chilometri quadrati 76 mila abitanti. Scoperta Cristoforo Colombo, stata soggetta dapprima al dominio spagnolo, alternativamente, quelli inglese francese fino a che, nel 1783, è passata a far parte dell'impero britannico. E' indipendente dal 1978. La maggioranza in Parlamento è detenuta dal partito della Libertà, filooccidentale. E' una tipica «Repubblica delle banane»: la economia quasi esclusivamente basata sulla produzione frutta destinata al americano. Fa parte Commonwealth.*

Barbados. *Ha 244 mila abitanti su una superficie di 431 chilometri quadrati. E' stata dominio inglese fino al 1966, anno nel quale ha ottenuto l'indipendenza. Il partito laborista al potere strettamente filooccidentale, tanto da essere considerato «gendarme di Washington» piccole Antille. E' associato Commonwealth. La sua basa- soprattutto sul turismo e sulla coltivazione e lavorazione della canna da zucchero.*

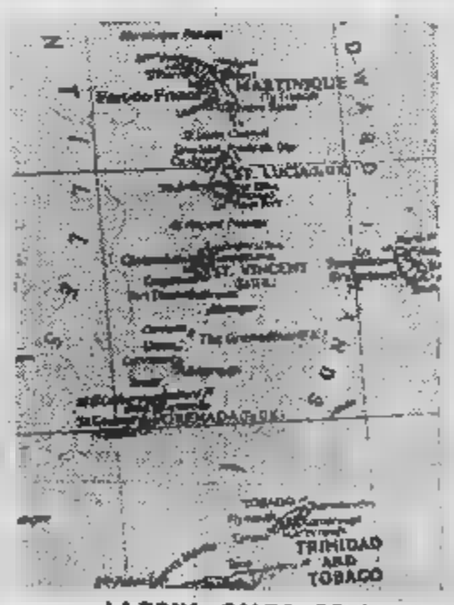

LA ZONA «CALDA» DEI

Saint Vincent e Grenadine. *Ha una superficie 344 chilometri quadrati e circa 95 mila abitanti. ottenuto l'indipendenza dall'Inghilterra nel 1979. Fa parte del Commonwealth. E' al governo, con larga maggioranza, un partito laborista che, anche in questo caso, è strettamente filoamericano. La sua economia è basata sul turismo e sulla produzione di succhi di frutta destinati agli Usa.*

Lucia. *circa 120 mila abitanti una superficie di chilometri quadrati. E' stata una colonia inglese ottenuto l'indipendenza nel 1979. Fa parte del Commonwealth. Il partito al governo è la filoamericano, l'ala sinistra del partito è radicalizzata fino ad avvicinarsi alle posizioni dell'ex leader di Grenada, Bishop. Una forte emigrazione ha portato negli anni scorsi migliaia isolani negli Uniti e nel Canada. Produce soprattutto banane, zucchero e noci di cocco. modesta industria di trasformazione questi prodotti. Recentemente ha cominciato ad un certo sviluppo anche settore turismo.*

Giamaica. *E' l'unico fra i sei «alleati» degli Stati Uniti ad essere geograficamente localizzato nelle grandi Antille (tutti gli altri fanno parte delle Piccole Antille). Ha una popolazione milioni di abitanti e superficie di quasi 11 mila chilometri quadrati. Colonia inglese dal 1665, ottenuto l'indipendenza nel 1962. sempre gravitato nell'area filooccidentale salvo che la fine degli Anni Settanta, quando era avvicinata a Cuba ed aveva stretto rapporti commerciali il Comecon. Nel 1980, però, dopo campagna elettorale che provocato più 500 morti, ha preso il potere partito laborista che si riavvicinato a Washington.*

Ha una economia a prevalenza agricola, anche il settore industriale è tutt'altro che trascurabile in rapporto agli altri Paesi dei Caraibi. La Giamaica è uno dei maggiori produttori mondiali di bauxite. E' membro Commonwealth.

PK Per la pubblicità su LA STAMPA e STAMPA SERA
publikompass
10124 Torino Corso M. d'Azeglio 60 - Tel. (011) 65.69.65/65.69.44
28100 Novara Corso Mazzini 1 - Tel. (0321) 33.341/29.381

verande pieghevoli
in alluminio anodizzato

per balconi, terrazzi, bar, ristoranti
soluzioni combinate con tende da sole
controporte
controfinestre
con e senza zanzariera

baldeschi geom. livio snc
TORINO
C.so MONCALIERI, 464 TEL. 011/635912-636884

Forse il Commonwealth manderà nella piccola isola invasa dai «contingente di pace» per garantire lo svolgimento di libere elezioni

AL GIGANTE USA NEI CARAIBI?

Tutto il mondo ha detto «no»

Una pioggia di reazioni negative da tutto il mondo, dall'Europa agli Stati latino-americani, dalla Cina al Canada. L'invasione di Grenada è senz'altro la mossa più «impopolare» compiuta dall'amministrazione Reagan in politica estera. Per anni Washington ha cavalcato con successo (e con buona ragione) la propaganda antisovietica citando l'invasione dell'Afghanistan e le interferenze in Polonia. Ora, nemmeno Reagan ha più «le mani pulite». Ai prevedibili attacchi diplomatici di Mosca, Pechino, L'Avana e di tutti gli altri Paesi a regime socialista, si sono aggiunte anche le proteste degli europei e degli alleati dell'Osa.

Perché Washington si è infilata in una situazione così negativa per la sua «immagine»? Grenada era davvero così determinante per la strategia del Pentagono?

I portavoce di Reagan hanno detto che l'intervento americano è stato sollecitato dagli altri Paesi delle piccole e grandi Antille timorosi del «contagio» da parte del regime di estrema sinistra al potere a Grenada. E' senz'altro vero, ma il rischio era proprio così grande?

Nei Caraibi il contagio cubano ha avuto poco successo nonostante Fidel Castro sia al potere dal 1959 e disponga di ben altri mezzi che il fragile regime di Grenada. La «peste rossa» aveva toccato la Giamaica alla fine degli Anni Settanta, ma è bastata un'abile campagna della Cia (e discreti appoggi finanziari e militari) per riportare al governo un partito filooccidentale.

Non era possibile ripetere una simile operazione a Grenada senza un attacco diretto, senza esporsi alle accuse del «gigante che uccide il bambino»?

Forse sì, ma Reagan, con l'invasione, ha indubbiamente risposto più ad una logica interna americana che a ragioni di politica internazionale. Le elezioni presidenziali negli Usa si avvicinano e Reagan comincia a sentire sul collo il fiato dei democratici. La sua immagine di «uomo forte» (grazie alla quale è giunto alla Casa Bianca) ha subito in questi anni molte battute d'arresto. Il Nicaragua, nonostante il massiccio appoggio Usa agli antisandinisti, sembra sul punto di crollare. La guerriglia nel Salvador non è stata domata. La presunzione sovietica nel campo dei missili non è stata domata (e difficilmente lo sarà) a Ginevra.

AEREI USA [illegible] PER L'ATTACCO

In Medio Oriente, poi, i piani di Reagan sono falliti. Washington è via via impegnata in Libano in modo sempre più diretto e le stragi di domenica a Beirut sollevando negli Stati Uniti reazioni fortemente negative da parte di chi teme «un nuovo Vietnam».

Reagan, dunque, ha bisogno di un nuovo smalto alla sua politica «della forza». Ne sta facendo le spese Grenada. Ma neanche Washington ha di che rallegrarsi. **S. C.**

Le precedenti «invasioni» statunitensi per garantire e imporre la «pace americana»

Nel '61 la Baia dei porci blitz per «liberare» Cuba

Il famoso ormai storico assalto alla Baia dei Porci di Cuba non fu direttamente portato a termine dagli Stati Uniti in prima persona. Washington e la Cia si limitarono a organizzare un corpo di spedizione costituito da profughi cubani, in parte nostalgici del vecchio regime e in parte rivoluzionari delusi da Castro e dal comunismo. Due vecchie navi da carico trasportarono il contingente nella parte meridionale dell'isola dopo un addestramento in una base segreta del Guatemala.

Il «blitz» doveva — secondo i progetti — portare alla liberazione di Cuba, durò in tutto 72 ore. L'intervento fu inizialmente pianificato dalla Cia ai tempi del presidente Eisenhower. Gli Usa aiutarono i diversi gruppi cubani a confluire in un unico movimento. Nel gennaio del '61 il piano fu presentato al presidente Kennedy che diede ordine di approfondire le ipotesi di appoggio, ma ebbe sempre esitazioni di natura politica.

Il giorno (era il 17 aprile 1961) «X» le navi dell'invasione giunsero in orario alla Baia, precedute nella notte da voli di aerei che avrebbero dovuto distruggere a terra gran parte dell'aviazione cubana. Non fu così. E lo sbarco dei controrivoluzionari subì un'inattesa risposta da parte degli aerei di Castro e dell'artiglieria. Affluirono tempestivamente le milizie dell'Avana e ben presto il corpo di spedizione iniziò a subire gravi perdite. Chiedevano appoggio aereo ed — eventualmente — potersi ritirare sulle navi americane in attesa al largo. Risposero che era necessaria l'autorizzazione di Washington, che però non arrivava. Gli scontri furono eroici sui due fronti. Alle 18 del 19 aprile Playa Girón era conquistata dai castristi, le navi degli invasori erano colpite dagli aerei cubani. La sera, gli scontri cessarono.

I capi del movimento anticomunista in Florida chiesero l'intervento diretto della marina degli Stati Uniti: invano. Alla fine dell'avventura erano uccisi 82 controrivoluzionari, più di mille i prigionieri.

CASTRISTI ALLA BAIA DEI PORCI

Santo Domingo: invasione «contro il pericolo rosso»

La notte del 6 maggio il presidente degli Stati Uniti Johnson prese la parola alla televisione per spiegare agli americani e al mondo intero il senso dell'intervento dei marines nella Repubblica di Santo Domingo. Anche laggiù il Paese rischiava di scivolare in posizioni castriste dopo che fu destituito il governo legittimo. L'azione del corpo di spedizione statunitense (ma Johnson ha anche affiancato dalle forze dei Paesi dell'Osa) fu molto più ampia di quella appena attuata a Grenada. Si calcola che 18 mila militari furono impegnati. Il bilancio degli scontri di quei giorni fu più di mille morti.

Washington spiegò che l'insurrezione, seguita poi dall'intervento dei marines, aveva per obiettivo immediato di riportare al potere il presidente Bosch, destituito nel '63, ma «in breve è caduta nelle mani di cospiratori comunisti». «Gli americani — disse il presidente — non possono e non debbono consentire che un altro governo comunista si instauri nel loro emisfero». L'intervento fu deciso da Johnson dopo diversi ripensamenti; alla fine si decise l'azione per consentire lo sgombero ordinato dei civili minacciati.

Breve storia. La grave crisi iniziò con la deposizione del presidente Bosch (riformista, amico dei Kennedy) eletto nel '62 (un anno dopo l'uccisione del despota Trujillo) a grande maggioranza. Le sue riforme urtato gli interessi dei conservatori che il 25 settembre '63 lo deposero con un golpe del generale Wessin y Wessin.

La rottura della legalità produsse la reazione di gruppo di militari che aiutati da civili, il 24 settembre 1965 si ribellarono alla giunta golpista; qui iniziò l'insurrezione che si trasformò in guerra civile. Il 5 maggio il capo dei ribelli, colonnello Caamano, proclamandosi nemico delle dittature e amico della democrazia, si fa eleggere presidente.

[illegible] CIVILE DI [illegible] DOMINGO

Il consigliere Aceto, ex dc sapeva o no dello scandalo?

Interrogato stamane dai giudici per il contrabbando dei petroli - Chiamato ieri in causa dall'ex cantante Dino che ha ammesso: «Consegnavo le bustarelle al funzionario dell'Utif»

Isidoro Aceto, consigliere comunale democristiano, viene sentito, in veste imputato, al processo sul contrabbando prodotti petroliferi compiuto negli Anni «Stedi» Piossasco.

presidente della quarta sezione penale, Dorigo, deciso di interrogarlo per ultimo. Il consigliere comunale, infatti, ha sempre negato di sapere che la società era invischiata nel contrabbando. Arrestato nella fase istruttoria, magistrato negato la provvisoria proprio a causa questo suo fermo diniego. Il tribunale libertà gli aveva, infine, consentito di uscire dal carcere e lui continuato a proclamarsi innocente e non ha mai presentato le dimissioni carica di consigliere comunale, pur dimettendosi dal partito.

Il ruolo di Aceto, vicenda «Stedi», non è così facilmente identificabile quello, esempio, del suo compagno di partito, Sergio Questi che, nell'interrogatorio ieri ha ammesso di essere al corrente del tipo di traffici della «Stedi», si è lasciata una modesta via d'uscita dicendo che credeva che quegli fossero puniti con sanzioni amministrative, ossia che si trattasse eva- Le operazioni compiute negli impianti di Piossasco devono considerarsi, invece, vero e proprio contrabbando.

complesso c'erano cuni serbatoi denominati «sif» che sono le iniziali Schiavo imposta altri serbatoi denominati «liberi». I depositi «sif» contenevano petrolio veniva considerato, ai fini fiscali, non cora importato territorio nazionale. L'Italia è il paese europeo che raffina la maggior quantità di I prodotti di raffinazione, ovviamente, finiscono in massima parte all'estero. Per evitare pratiche d'importazione

ACETO

d'esportazione, le raffinerie lavorano greggio come non fosse ancora importato. Viene sdoganato solo il prodotto destinato distribuzione nazionale.

questo modo il petrolio circola una città all'altra e viene conservato in serbatoi «sif» perché che non è sdoganata e non ha ancora pagato l'imposta fabbricazione. La tentazione è forte. Tutto quel gasolio a portata mano ha svegliato l'inventiva funzionari delle imposte di finanzieri. Dai depositi «sif» i prodotti petroliferi passavano in quelli «liberi», ossia in quelli che contengono merce già sdoganata e che può esliberamente in vendita. Questo passaggio, però, avveniva che fossero pagate le imposte. O veniva pagata una piccparte perché il gasolio veniva sdoganato pro- per riscaldamento, che negli Anni 70 aveva prezzo notevolmente più basso quello autotrazione.

Mentre Sergio Penna lavorava attivamente per la «Stedi», Piero Aceto, apparentemente, non dava grossi contributi.

Penna ha spiegato che ruolo consigliere era quello di utilizzare le sue conopolitiche Roma. A quale fine? questa la risposta principale che Aceto dovrà dare giudici.

Condannato il barbiere per le armi a Prima Linea

Sei anni per «barbiere di Prima Giuseppe Fiore che procurato e munizioni terroristi Roberto Sandalo Daniele Sacco-Lanzoni. «Ho sbagliato — ha detto l'imputato — ho sbagliato stupidamente».

In effetti l'avvocato della difesa Fulvio insistito sulla buona fede di Giuseppe Fiore che si sarebbe perduto per la passione per le armi. Il pubblico ministero Alberto Bernardi era stato però diverso avviso. Chiedendo la condanna a 8 anni di prigione ha ammonito di «non considerare questo episodio una burletta». La pubblica accusa lo considera anzi importantissimo.

«Il terrorismo — *ha spiegato* — ha dovuto su complicità esterne semplici fiancheggiatori che hanno ruolo determinante». *C'era qualcuno (magari pochi) che sparavano altri (un po' più numerosi) dovevano procurare custodire l'arsenale, assicuravano appoggi complicità, garantivano informazioni.*

Giuseppe Fiore, anni, moglie e tre figli, negozio di barbiere in via Guido Reni pettinava poliziotti, giudi- (anche il presidente della assise Antonello Bonu), avvocati qualche uomo di «Prima Linea». Sandalo Sacco-Lanzoni l'hanno «lavorato» per bene facendo leva sulla passione per le armi. E alla fine hanno avuto la pistola, fucile migliaia di cartucce.

Sandalo, al momento dell'arresto, voluto coinvolgerlo. «In fon- — *ha spiegato* — a Pri- Linea aveva mai aderito».

Autosoccorsi: tangenti story coinvolge il capo dei vigili?

Il comandante Galletta raggiunto una comunicazione giudiziaria per reato di concussione - Ufficialmente in congedo, lo sostituisce Peyrani

Ufficialmente è in congedo per famiglia. comandante dei vigili urbani di Torino, in città ha passato temporaneamente le consegne al vicesegretario generale del Comune, dottor Carlo Peyrani. Ma, in realtà, Francesco Galletta, vent'anni nei vigili, dopo un passato come ufficiale dei carabinieri, decina d'anni capo dei «civich», stato raggiunto comunicazione giudiziaria per il reato di concussione.

comandante sarebbe cusato ricevuto «bustarelle» per favorire il recupero delle auto sinistrate rubate, da parte di orga- autosoccorso. L'inchiesta sugli autosoccorso aveva preso l'avvio la primavera scorsa, dopo l'esposto privato cittadino. Gli stata rubata la Mercedes nuova fiammante; quando gli stata restituita, l'auto appariva intatta, il motore era sostituito con un ferrovecchio.

Come poteva essere possibile che i ladri si fossero presi la briga di smontare il solo motore di rimontarne uno usato al suo posto? Non era facile per loro tenersi tutto?

L'indagine è stata lunga, laboriosa non è ancora pienamente conclusa. che siano addirittura effettuati dei «fermi» per reticenza.

Il dottor sarebbe stato interrogato più volte anche lungamente suoi accusatori. Ultimamente, sarebbero elementi tali da giustificare il provvedimento del magistrato.

Mesi or sono, lo stesso sin- Novelli aveva informato i capigruppo dell'evolversi della vicenda. Anche quindici giorni or sono era tornato sull'argomento, sostenendo di in attesa d'un chiarimento parte della magistratura. Ieri il provvedimento giunta che ha deciso la sostituzione del dottor Galletta, motivandola ragioni «personali e di famiglia» dell'interessato.

I consiglieri dc Galotti e Alberton hanno chiesto sindaco di informare il Consiglio comunale sull'intera vicenda.

FRANCESCO GALLETTA, COMANDANTE DEI VIGILI URBANI

San Francesco al Campo c'è inquinamento

Ieri mattina una combustione non controllata di prodotti chimici è verificata stabilimento della Dimon Italia di San Francesco Campo. I vigili del fuoco sono intervenuti e la prefettura, informata, ha disposto gli interventi tecnici servizi protezione ambiente Provincia degli esperti del laboratorio pubblica Grugliasco e dell'Usl 1-23. Obiettivo: l'accertamento della natura delle sostanze tossiche fuoriuscite. Le prime rilevazioni hanno consentito appurare si è verificato alcun inquinamento ambientale.

COMUNICATO URGENTE

la CANADIAN FUR srl.

ANNUNGIA

che in seduta straordinaria del 22-9-83, e per la prima volta nella storia della pellicceria, vista crisi generale, i continui aumenti e quindi il ribasso delle vendite

di CEDERE

PER IMPELLENTI IMPEGNI DI PAGAMENTO
con il consenso delle competenti autorità comunali (aut. n. 1119)

UNO STREPITOSO LOTTO DI PELLICCE PREGIATE DI ALTA MODA
MODELLI '83 '84 GIA' DESTINATE AL MERCATO INTERNO
CON UNO SCONTO BASE
DAL 20% AL 52%
di vero, realmente vero

Alcuni esempi:

	valore	realizzo		valore	realizzo
Giacca lupo	1.250.000	750.000	Giacca visone	3.900.000	2.600.000
» marmotta	2.450.000	1.980.000	» castorino	1.350.000	900.000
» opossum	1.550.000	900.000	» volpe S.	1.300.000	550.000
» volpe G.	2.450.000	1.800.000	» agnello	980.000	550.000

Inoltre verrà venduta la collezione completa di Alta Moda di GIORGIO CORREGIARI

Dati un ritirate con e il prezzo di grande occasione»
Adesso o mai più

NB. Tutte pellicce munite certificato di garanzia per la lavorazione artigianale per la provenienza delle pelli.

CANADIAN FUR srl.
Via Roma 242 (Piazza CLN) - TORINO
MILANO: Corso B. Aires 45 e Corso V. Emanuele 8/10

Il sindaco parla del caso Torino mentre la crisi è sempre in alto mare

«Non accetto veti» ribadisce Novelli

accetto veti». Diego Novelli entra vivo polemica che divide i socialisti comunisti sulla strada la maggioranza di sinistra. Lo nell'ambito un incontro I giornalisti Lietta Tornabuoni, Giovanni Arpino Ferruccio Borio. Il dibattito si è svolto ieri sera al Circolo della Stampa presenza di un pubblico numeroso, che presiedeva Circolo Alfredo Toniolo, moderatore, ha dovuto contenere nella sfilza di domande.

Con il suo solito tono pacato, colorendo di espressioni piemontesi il suo racconto fatto paragoni con episodi noti al più piuttosto che con dotte similitudini e citazioni, il sindaco dimissionario ha dapprima ricostruito il suo approccio con la politica per arrivare all'esperienza e, infine, alla vicenda dello scandalo che rischia fargli concludere anzitempo l'impegno sociale

«*Novelli, chewing-gum*», «*Novelli palla baseball*». Così autodefinendosi, ha dimostrato di risentire questo scontro fatto sul suo nome. Ha «*tanta amarezza, senza che mai venisse la serenità*».

le responsabilità oggettive un sindaco? Lietta Tornabuoni ha dapprichiesto se ci può doppiezza morale per un politico avendone ricevurisposta negativa da parte di Novelli, ha posto l'attenzione su qual è la responsabilità effettiva sindaco che ha visto ben tre assessori i capigruppo di due partiti inquisiti. Novelli ha risposto riparlando di delibere, forse era dei meccanismi di governo sottogoverno che si volesapere.

Da Arpino un elogio al Novelli-uomo; una critica, invece, alla figura politico sempre in piedi pronto ad obbedire partitocrazia.

Pri e pli di nuovo alla carica per il pentapartito in Comune

Ripresa dell'iniziativa politica in area laica; ma i repubblicani pongono condizioni - Intanto all'interno del psi ci sono resistenze a rompere con i comunisti

Due le proposte che stanno tentando di smuovere la situazione stallo in cui si trova la crisi di Palazzo Civico. Una all'interno del psi perché si discuta il Torino al comitato centrale, l'altra è pli e del pri, rivolta forze del pentapartito.

I parlamentari socialisti Borgoglio e Gabriele Salerno hanno richiesto ufficialmente una riunione dell'esecutivo. Prima di rompere con il pci c'è all'interno del psi chi vuole tentare di spiegare a Craxi la delicatezza del problema torinese. C'è chi spera ancora in soluzioni che «*non mortifichino né i comunisti né i socialisti*».

Da via Chiesa della Salute, peraltro, i comunisti sembrasempre più decisi a chiedere posizioni inequivocabili dagli eventuali alleati. di arrivare a discutere di Novelli, dicono, occorre «*tagliare veti e pregiudiziali*». Sollecitano tempi brevi, «*se no meglio andare voto*».

Sul fronte del pentapartito, invece, l'iniziativa polo laico pri-pli. Il segretario liberale Formica e il segretario repubblicano Lombardi hanno chiesto un incontro con dc, psdi e psi.

Il meeting servirà valutare esistono le condizioni per creare alleangoverno, alternativa a quella che ha sostenuto la giunta sinistra dal '75 ad oggi. La eventuale maggioranza dovrebbe affrontare l'immediato con un programma reale, ma avrebbe le prese per continuare a lavorare nel futuro.

pri, con il vicesegretario nazionale Giorgio La Malfa, pone tre indispensabili: programma che affronti ripresa economica e il riassetto del industriale; nuovo regolamento per appalti; che gli uomini toccati o sfiorati dagli scandali siano messi da parte.

Per la formazione del pentapartito, forse, il terzo punto la nota dolens per altre forze. consiglio comunale, per diversi motivi (anche non legati allo scandalo delle tangenti), siedono quattro inquisiti (due della dc e due del psi), di cui tre «comunicazioni giudiziarie».

FRESIA FERRAMENTA s.r.l.
TORINO - VIA AOSTA 2 - TEL. (011) 852 837
40.000 articoli pronti a magazzino
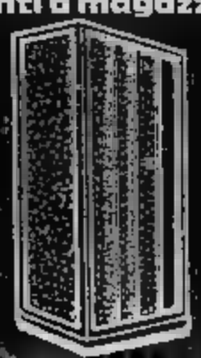
BOX DOCCIA
DA 68 A 90 cm
IN VARI COLORI
MONTAGGIO SEMPLICISSIMO
FATELO DA VOI!

Perché acquistare gli accessori bagno in un negozio?
Vendite direttamente in fabbrica. Potrete avere lo specchio con lo stesso decoro delle piastrelle e box doccia su misura. Prezzi di fabbrica. Specchi per bagno Darico. S.S. Rivoli-Avigliana km 17. Rosta, tel. (011) 854.0841.

Questo Gozzano un po' scettico blu ha cent'anni, ma non li dimostra

Trecento persone ieri mattina all'inaugurazione del convegno dedicato al grande poeta torinese - In anteprima uno sceneggiato della Rai - Il poeta Giudici: «E' morto giovane, al momento giusto»

La leggenda costruita su lui lo diceva schivo quasi spaventato gente, chiuso giovinezza votata morte, ma i biografi più recenti hanno sfatato molto mito restituito Guido Gozzano, poeta torinese morto trentatré anni, alla sua vita di tutti i giorni, fatta anche di una giusta fame di «gloria» e di riconoscimenti.

E Guido Gozzano, questa festa il centesimo compleanno iniziata con un convegno nella Biblioteca Nazionale, si sarebbe proprio divertito. C'era tanta gente, c'erano gli studiosi, i poeti, le signorine, c'era la Rai che proprio ieri sera ha presentato in anteprima sceneggiato sulla vita del poeta, c'era idealrappresentata tutta la «sua» Torino sia sul versante strettamente intellettuale rievocato da Norberto Bobbio intervento d'apertura, che su quello più segreto privato.

Il professor Marziano Guglielminetti, fra gli organizzatori convegno studioso in prima persona dell'opera di Gozzano, è in fin conti diretto discendente scrittrice Amalia Guglielminetti, probabilmente l'unico grande — tormentoso — amore nella breve vita del poeta. Aria festa in famiglia, allora, per questo scrittore così torinese, il poeta salotto signorina Felicita, delle buone di pessimo gusto, dei «Colloqui» e delle «Farfalle»? No, o almeno non solo. Gozzano — spiegava il prof. Giorgio Barberi Squarotti prefazione al programma dell'incontro, «è stato l'ultimo poeta i cui versi siano stati ripetuti e amati tutta una generazione non intellettuali e ad ai lavori, ma gente comune e anche di modesta cultura».

Un interesse, quasi amore,che prosegue. «Basti guardare alle molte edizioni tascabili che continuano ad essere stampate vendute — *ci faceva osservare ieri sera il critico. ci sono altre spie.* «Ho avuto allievi — *spiegava ancora il professor Barberi* — che agli esami di storia letteratura italiana scelgono portare, come autore studiato particolarmente con maggior ampiezza, proprio Guido Gozzano».

questo perché? Per forma di solidarietà regionale? «No, in fondo sempre il mito poeta giovane, morto giovane, che il suo fascino». *E poi c'è un'altra considerazione. In fondo Gozzano fu poeta che usò spesso l'arma dell'ironia, uno «scettico blu» tempo. Lo hanno ricordato nelle loro ampie analisi (per carità, con ben altra terminologia...) molti degli intervenuti nella giornata di ieri, particolare la professoressa Niva Lorenzini dell'Università di Bologna.*

«E oggi, forse, i giovani — *lo diceva ancora Barberi* — più sensibili all'ironia di quanto non lo fossero un tempo. Molti muoiono, molte fedi cadono, riacquista il suo fascino». *Guido Gozzano, con i libretti e la sua voce volutamente poeta giovane, morto al momento giusto — diceva giornata conclusa, quasi con un velo di melanconia* —. Ma non lo si è sopravvalutato; questo rischio si rebbe corso considerando Gozzano solo poeta "torinese". Invece un punto fermo per il nostro secolo: per il valore assoluto della sua opera capitolo importante della storia letteraria. stato sempre dai critici uno strumento mascherare la voglia di dimenticare, di non prendere considerazione, di "rimuovere" il grandissimo Pascoli».

Riscoprirlo nella grandezza, allora, vuol smascherare questa «congiura» contro Giovanni Pascoli. fondo, fra tante opere di giustizia che lo scettico Guido può propiziare, anche questa andrà ascritta suo merito. Il convegno prosegue oggi mani, sempre alla Nazionale. bas.

Quarant'anni fa i lager nazisti

«*Il dovere testimoniare*». di lager, vicende assurda brutalità, di pura criminalità rivivono in un convegno Torino. Chi li ha vissuti dirà in un convegno, domani e sabato a Palazzo Lascaris, via Alfieri 15, cosa furono quei giorni di 40 anni fa quando dominava l'odio nazista.

L'iniziativa dell'Aned (Associazione deportati nei campi di sterminio nazisti). Partecipano all'incontro studiosi di ogni parte d'Europa accomunati, spesso, dalla stessa esperienza di indicibile sofferenza campi di concentramento. I relatori più conosciuti: Leo Valiani, Primo Levi, Nicola Tranfaglia, Giuseppe Mayda, Guido Quazza, Andrea Devoto.

Intanto l'Aned sta raccogliendo le storie degli ex deportati residenti Piemonte: uomini, donne, ebrei e no, operai ed intellettuali, abitanti in città o in campagna. Il lavoro va avanti Consiste conversazioni registrate giovani laureati laureandi in collaborazione l'Università e gli istituti storici della Resistenza del Piemonte. Si scoprono così storie di vita non si limitano al campo di concentramento, ma comprendono i periodi che precedono e seguono la deportazione.

Terribilmente nuovo.
Terribilmente caro.
Terribilmente esclusivo.
NOMBRE NOIR
il nuovo profumo di SHISEIDO.

E' noto da poco, ma fa già parte dell'Olimpo dei grandi classici, dei profumi al di fuori del tempo delle mode.
E' Nombre Noir, il nuovo profumo creato per Shiseido da Serge Lutens, una delle più geniali firme dell'alta profumeria francese.
Nombre Noir è un profumo caro. Forse uno dei più cari al mondo. Perché fatto esclusivamente con essenze naturali, le più nobili e rare. Per arrivare alla perfezione.
SHISEIDO
TOKYO NEW YORK PARIS MILANO
ORA ANCHE IN ITALIA PRESSO
Servetti
PROFUMI

ossola
SONY.
TV COLOR - VIDEOREGISTRATORI - HI-FI
3 ANNI GARANZIA
TORINO - Corso Vercelli - Tel. 267.021
CIRIE' - P.za S. 1 - Tel. 920.0243

Scompare il «tempo pieno» nella media dell'obbligo

Con il prossimo anno scolastico - Le famiglie che lo desiderano possono optare per il tempo prolungato (40 ore invece di 36)

[redacted] cardiologie

[redacted] ripresentata, questa sera, all'assemblea dell'Usl 1-23 la delibera sul riordino delle cardiologie torinesi, bloccata nell'ultima seduta di martedì scorso per divergenze nell'area socialista.

[redacted] consigliere [redacted] Tes[redacted] ha fermato la delibera chiedendo tempo.

«Ripresenteremo, comunque, la delibera oggi — ha confermato Olivieri —. *Da tempo, infatti,* [redacted] *commissione sta esaminando la situazione delle cardiologie e i particolari* [redacted] *studio, con preciso riferimento* [redacted] *problemi dell'emodinamica* [redacted] *centro Pianelli, sono ormai noti».*

Il programma d'intervento prevede l'apertura, in primavera, di almeno una delle due nuove sale di emodinamica alle Molinette e il potenziamento del Pianelli che verrà affidato al dottor Casaccia, dirigente del servizio. Quando tutt'e due le sale saranno pronte il Pianelli passerà come nuovo reparto di cardiologia, alla Nam, la Nuova Astanteria Martini di largo Gottardo, sotto la direzione di Casaccia.

«Il cambiamento avverrà per fasi — ha spiegato Olivieri —, *nella prima delle quali* [redacted] *ridistribuiti gli organici già esistenti. In un secondo tempo sarà possibile procedere a* [redacted] *assunzioni».* Alle Molinette resteranno le cardiologie [redacted] Brusca (Università) e [redacted] Angelino. *«E così* — ha [redacted] — *nessuno più bisticcerà... e forse il treno per Lione* [redacted] *trasformerà, tutt'al più, in un pulmino».*

Quasi una rivoluzione, a partire [redacted] prossimo anno scolastico, nella media dell'obbligo. Verranno soppresse sia [redacted] attività [redacted] doposcuola che le iniziative [redacted] tempo pieno ed al loro posto famiglie e alunni potranno scegliere [redacted] «*tempo prolungato*»: [redacted] ore [redacted] lezione alla settimana (contro le 36 attuali), alle quali possono [redacted] aggiungersi altre ore decise dal collegio docenti, scuola per scuola.

Il ministro della Pubblica Istruzione ha già diramato un decreto, [redacted] ordinanza ed una circolare, invitando Provveditori, presidi e docenti [redacted] avviare la procedura per istituire questo [redacted] ordinamento sin dall'anno scolastico [redacted] '84-'85. I tempi dell'operazione vanno rispettati rigoro[redacted] perché — legato [redacted] iniziativa — [redacted] il problema della formazione del nuovo organico dei [redacted]

Nelle intenzioni del ministero, il «*tempo prolungato*» dovrebbe anche servire ad af[redacted] e risolvere il problema grave degli abbandoni e delle ripetenze, che ha raggiunto [redacted] preoccupanti specialmente [redacted] Sud. A livello nazionale, [redacted] prima media, [redacted] fenomeno interessa praticamente un alunno su sei.

Occorrono, ovviamente, alcune condizioni preliminari specifica l'ordinanza — per poter realizzare il «*tempo prolungato*»: adeguate strutture edilizie; l'impegno dell'ente locale per la [redacted] possibilità delle famiglie [redacted] optare fra scuola a tempo prolungato e quella a tempo pieno.

[redacted] al collegio dei docenti [redacted] la programmazione educativa, che comprende ovviamente anche [redacted] attività di sostegno [redacted] quelle integrative. Sempre al collegio docenti spetta [redacted] compito di adattare lo [redacted] generale dell'ordi[redacted] della scuola media con le singole situazioni territoriali. La famiglia deve esprimere la [redacted] opzione, invece, [redacted] dal momento della pre-iscrizione.

Iniziative sono previste e raccomandate [redacted] ministero anche [redacted] proposito dell'aggiornamento dei docenti, in collegamento con gli Irrsae (Istitu[redacted] regionali di ricerca, sperimentazione e aggiornamento educativi). L'applicazione delle [redacted] disposizioni richiede infatti [redacted] diversa preparazione degli insegnanti, oltre [redacted] nuovo modo di lavorare.

Il «*tempo prolungato*» è possibile, secondo l'ordinanza [redacted] luglio [redacted] sin [redacted] quest'anno [redacted] Torino, [redacted] esempio, alcune scuole [redacted] avviare l'esperienza.

[redacted] la novità importante [redacted] che [redacted] prossimo anno scolastico non potranno più [redacted] inferiore [redacted] il doposcuola, né il tempo pieno. Una disposizione questa che viene contestata [redacted] docenti, specie in [redacted] quella torinese dove [redacted] anni l'iniziativa aveva trovato validi sostenitori.

Il «*tempo prolungato*» rappresenta [redacted] importante stimolo per adeguare la scuola [redacted] esigenze dei suoi alunni e [redacted] territorio.

Conoscere Torino con [redacted] Famija

«Torino Avanguardia» [redacted] *lo slogan-programma che la «Famija Turinèisa» ha scelto per l'anno sociale '83-84. Un modo originale per ricordare i valori e* [redacted] *tradizioni* [redacted] *civiltà del Piemonte. Nella sede* [redacted] *via Po 43, si alterneranno per* [redacted] *mesi torinesi e piemontesi che — in* [redacted] *lungo ciclo di conferenze — cercheranno di mettere in risalto i contributi più significativi dati* [redacted] *città, ieri e oggi, nel campo della politica,* [redacted] *letteratura, dell'istruzione, dello sport, dell'industria, del sociale.*

Prima conferenza, lunedì 31 ottobre, con la partecipazione dell'onorevole Valerio Zanone. Il leader liberale parlerà sul tema: «Ritratti del Piemonte politico». Seguiranno, nei prossimi mesi, [redacted] *conferenze dell'avvocato Lina Furlan Pitigrilli, di don Egidio Viganò, del professor Tirsi Mario Caffaratto (uno dei più importanti storici della ginecologia), dell'ingegner Vittore Catella, del dottor Giampaolo Ormezzano e* [redacted] *professor Lelio Stragiotti.*

Il 26 novembre, con la partecipazione di Lorenzo [redacted] *Franco Monetti, verrà presentato il* [redacted] *unico* [redacted] *della Famija* [redacted] *titolo «Un tempo, una città». E' una rac*[redacted] *di poesie* [redacted] *Nino Ozilia, scritte tra il 1909 ed* [redacted] *1911* [redacted] *tratte da giornali e riviste dell'epoca, corredate da fotografie inedite* [redacted] *nell'archivio* [redacted] *Società Fotografica Subalpina.*

Il 20 dicembre è in programma il tradizionale Concerto di Natale, nel Duomo [redacted] *Torino,* [redacted] *la partecipazione* [redacted] *Trio Albinoni (organo* [redacted] *tromba)* [redacted] *della Corale Laus, con antiche musiche natalizie e piemontesi.*

[redacted] *i primi mesi dell'anno prossimo, sono previste inoltre visite guidate* [redacted] *principali musei cittadini, precedute ciascuna da una conferenza illustrativa.*

Partecipano al dolore dell'amico Guido per la scomparsa della cara

Nicole Jannon

Graziella, Edoardo Bonaiuti
Silvana, Nico Fiorentino
Rita, Vincenzo [redacted]
Carlo Rolando
Francesca, Aldo Zavert[redacted]
— Torino, 26 ottobre 1983.

Paola [redacted] **Navone** con [redacted] ricordano i momenti felici passati con Guido e [redacted]

Lo **Studio Russo** partecipa [redacted] Guido Jannon per la scomparsa della consorte [redacted]

Severina Alberti Jannon
— Torino, 26 ottobre [redacted]

Gloria e Sergio [redacted] e [redacted] **Vian**[redacted] partecipano al [redacted] lutto [redacted] scomparsa di

Nicole Jannon
— Torino, 26 ottobre 1983.

Giulia Moselli, Uccio Baravalle e Dipendenti G. M. Design partecipano al grandissimo dolore del dott. Guido Jannon per la perdita della [redacted] consorte

[redacted] Jannon
— Torino, 26 ottobre 1983.

Impiegati e Operai dell'Astelav S.p.A. partecipano al dolore del signor Costa Frola per la perdita della sua [redacted] mamma

[redacted] Picca Garin
— Torino, [redacted] ottobre 1983.

Giorgio Bertolino
Giovanni [redacted]
e famiglie si uniscono al dolore dell'amico Giangiacomo per la [redacted] scomparsa [redacted] mamma signora

Anna [redacted] Garin
[redacted]
— Torino, 27 ottobre 1983.

I **Dirigenti** [redacted] **Fiber S.p.A.** partecipano al dolore i Giangiacomo Costafrola per la perdita della [redacted]

I **Colleghi della** [redacted] **Subalpina** partecipano al dolore [redacted] Angela per la scomparsa [redacted] della madre

[redacted] Valdetta Rovesti
— Torino, 26 ottobre 1983.

Partecipano al dolore di Ivo per la scomparsa del [redacted]

[redacted] Franco
Amici [redacted] **Paolo Succursale 1.**
— Torino, 27 ottobre 1983.

Si uniscono al dolore della famiglia per l'improvvisa scomparsa di

Flavio Paccotti

gli **Amici** ed i **Colleghi della Direzione Produzioni Informatica e Stabilimenti del Canavese.**
— Ivrea, 27 ottobre 1983.

La [redacted] **del Personale, Amici e Colleghi della Ingepoer C.** [redacted] **C.** partecipano al dolore [redacted] famigliari per l'improvvisa scomparsa di

Flavio Paccotti
— Ivrea, 26 ottobre 1983.

[redacted] non moriamo»
Vi aspetto per salutarvi venerdì 28 ore 14,30 alla parrocchia di S. Teresina

[redacted] Marchetti
— Torino, 26 ottobre 1983

Partecipano al dolore di Franca: **Mattirosa, Renzo Crosetto Fausto, Gianni Gagliardi.**

E' mancato prematuramente al loro grande affetto

[redacted]

Con infinito dolore lo annunciano [redacted] mamma **Emma** [redacted] **Maria**, [redacted] figlia **Maria Alexia** con la mamma, la zia **Mariuccia Dal Mastro vedova Trabaldo**, cugini e parenti [redacted]. I funerali avranno luogo a Crevacuore alle ore 15 di giovedì 27 partendo dalla Filatura Felice Trabaldo. Un ringraziamento ai professori [redacted] Gioanni e Rodari e all'amico dottor Lina che fraternamente l'hanno assistito.
— Crevacuore, 25 ottobre 1983.

Zia **Mariuccia** [redacted] annuncia con profondo dolore la perdita del nipote ER[redacted]
— Gattinara, 25 ottobre 1983.

Lorenza, [redacted] e **Franco** con le loro famiglie sono vicini con affetto a [redacted] Emma e Maria nel ricordo [redacted] cugino ER[redacted]
— Agnona di Borgosesia, 25-10-1983.

[redacted] **Franca e Aldo** profondamente colpiti per la scomparsa del caro [redacted] sono affettuosamente vicini a [redacted] Emma e [redacted] e partecipano commossi al loro grande dolore.
— Borgosesia, 25 ottobre 1983.

Maurizio e Manuel con le rispettive famiglie e la loro mamma ricorderanno per sempre con affetto il caro cugino **ERMANNO.**
— Crevacuore, [redacted].

Vittorio e Tilde piangono il [redacted] **ERMANNO.**
— Sanremo, [redacted] ottobre 1983.

Gioietto con Riccarda, Filippo e Marco annunciano addolorati la morte del cugino **ERMANNO** e sono vicini alla piccola Maria Alexia, a Martine, a zia Emma e alla signorina Maria.
— Borgosesia, 25 ottobre 1983.

Dipendenti e Maestranze della Filatura [redacted] partecipano [redacted] profondo cordoglio la scomparsa [redacted]

Ermanno Trabaldo

ricordandone [redacted] capacità imprenditoriale e l'alto valore morale.
— Crevacuore, 25 ottobre 1983.

La Filatura Felice Trabaldo S.a.s. partecipa al profondo dolore della famiglia per la scomparsa di

Ermanno Trabaldo
Amministratore della Società
— Crevacuore, 25 ottobre 1983.

Piero e Maria Giovanna Bonardi con **Maria Letizia e Lucia** commossi e rattristati piangono con la famiglia la perdita dell'amico

Ermanno Trabaldo
— Borgosesia, 25 ottobre 1983.

[redacted] **Portalupi** e famiglia partecipa[redacted] al lutto di Maurizio ed Emanuele per la morte di **ERMANNO.**
— Guardabosone, 25 ottobre 1983.

Le Maestranze [redacted] **Salumificio Valsesi**[redacted] **S.a.s.** prendono viva parte [redacted] lutto dei soci Maurizio [redacted] Emanuele Trabaldo per la morte del cugino

Ermanno Trabaldo
— Guardabosone, 25 ottobre 1983

Ottavio, Piera, Giacomo, Corinna, [redacted] **Simonetta e Alessandra** piangono [redacted] Maria Alexia, [redacted] signora Emma e la signorina Maria la scomparsa di **ERMANNO** ricordando la fraterna amicizia di tutta una vita.
— Quarona, 25 [redacted]

I tuoi amici di sempre: **Andrea, Enzo e Laura, Ezio, Franco e Rosanna, Franco e Wilma, Guido e Annalisa, Ovidio e Luisa, Sergio e Oliviera.**

Partecipano al lutto: **Gianni, Piercarlo, Ermanno Barbero.**

La [redacted] **Barbero** [redacted] **e Figli** partecipa al grave lutto per la scomparsa di

Ermanno T[redacted]
— Pezzana, 25 ottobre [redacted].

Vittorio, [redacted] **e Margherita** [redacted] piangono con dolore l'improvvisa scomparsa del caro amico

Ermanno Trabaldo
— Novara, 26 ottobre [redacted]

Ezio e Marco [redacted] prendono viva parte al lutto della famiglia per la scomparsa dell'amico

[redacted] Trabaldo
— Crevacuore, 27 ottobre 1983.

[redacted] tornata a Dio l'anima buona e generosa [redacted]

Giovanni Gillone

La moglie **Giuseppina**, i figli **Riky** e **Carla**, parenti tutti annunciano [redacted] del caro congiunto. [redacted] oggi 27 corrente [redacted] 20,45 [redacted] Gesù Operaio. Funerali venerdì 28 [redacted] 14,15 Parrocchia Gesù Operaio, partendo da Nuova Astanteria Martini largo Gottardo. La cara salma proseguirà per Vische Canavese.
— Torino, 26 ottobre 1983.

[redacted] ha lasciati

Fabrizio Mo

Lo piangono la mamma **Maria Ferrero**, il papà **Glauco Mo** con **Annamaria**, la nonna e parenti tutti.
— Bordighera, 25 ottobre 1983.

Partecipano al dolore di Glauco
Gualtiero e Massimo Ferrero
Tatina e Pippo [redacted]
Clara Silvio Francesco Gualla
— Bordighera, 25 ottobre 1983.

E' mancato all'affetto dei suoi cari

Rosario Vattiata

Lo annunciano i figli **Giovanni** [redacted] **Luisa,** [redacted] con **Stefano, Francesco** [redacted] e i nipoti **Alberto Rosaria Giuseppe** e **Rosario**. Le onoranze funebri saranno tenute venerdì 28 alle 10,15 nella parrocchia di S. Maria delle Rose. La presente [redacted] partecipazione e ringraziamento
— Torino, 27 ottobre 1983.

[redacted] famiglie **Quaglia Zerbino Vaira Morando Gozzer** [redacted] partecipano al dolore [redacted] famiglia Vattiata.

[redacted] e [redacted] Torino partecipano al [redacted] del sig. Giovanni Vattiata per la scomparsa del P[redacted]

Colleghi e Amici dell'Ufficio Esecutivo prendono parte [redacted] dolore di Giovanni [redacted] la perdita del **PADRE.**

[redacted] mancato

Carlo Pinardi
(Tino)
ragazzo del 99

Lo annunciano la moglie **Gina**, il figlio **Pierluigi** con **Rita, Paola e Fabrizio** e parenti tutti. Funerali oggi ore 14,30 parrocchia San Bernardino.
— Torino, 27 ottobre 1983.

Partecipano al do[redacted] dell'amico **Gigi Paola e Enzo Follis.**

Paolo, [redacted] e [redacted] sono fraternamente vicini a Gigi e Rita.

Dirigenti e Impiegati Società [redacted] partecipano al dolore [redacted] proprio amministratore delegato signor Pierluigi Pinardi per la perdita del caro **PAPA'.**

Anna e Alcide Bianco
Gianna e Aldo Prelli
Milena, Massimo e Flavia Valterio
partecipano al dolore di Gigi e famiglia per la perdita del caro **PAPA'.**

[redacted] e [redacted] **Claudia,** [redacted] **Paola,** [redacted] e Franca partecipano affettuosamente al dolore della signora Gina e degli amici Gigi, Rita e figli per la scomparsa dell'indimenticabile nonno **TINO.**

[redacted]

Elisabetta Tranchero

Addolorati lo [redacted] papà, sorellina, la nonna, lo zio. Funerali venerdì 28 ore 10,15 partendo dall'abitazione via Regione Mezzi 47 [redacted]
— Moncalieri, 25 ottobre [redacted]

Cristianamente è mancato

Giuseppe Roggero

Addolorati lo annunciano la moglie **Nella**, la figlia **Florenza** con **Renato**, fratello, cognata, [redacted] parenti tutti. Benedizione oggi [redacted] 13,45 strada Genova 155, [redacted] in Castagnole Monferrato. La [redacted] è partecipazione e ringraziamento.
— Moncalieri, 27 ottobre 1[redacted].

Lo **Studio** [redacted] e **Quirico** [redacted] **i Collaboratori** [redacted] partecipa al grave lutto della signora [redacted] per [redacted] morte del padre

Giuseppe Roggero
— Torino, 27 ottobre 1983.

Egle Minoglio [redacted] famiglia partecipa commossa.

E' [redacted] all'affetto dei [redacted]

Maria Monticone
[redacted] Brusasca

Ne [redacted] il doloroso annuncio il figlio [redacted] con [redacted] **Alberto, Andrea** e parenti [redacted]. Benedizione [redacted] ore 14 Martini (via Totane), indi [redacted] salma proseguirà per Caniavenna.
— Torino, 27 ottobre 1983.

Lina, [redacted] e [redacted] **Lazzaroni**, addolorati, si uniscono a Giovanni e familiari [redacted] grave lutto.

E' mancato all'affetto dei [redacted] cari

[redacted] Vercelli
anni 47

L'annunciano la moglie **Vanda Michelle** e la figlia [redacted]na, i genitori, la sorella, cognato, nipote, suocera, zii e cugini. Un grazie a tutti coloro che si [redacted] prodigati per lui in particolare alla III Divisione di medicina generale dell'ospedale Molinette. Benedizione ore 13,30 del 28 corr. [redacted] via Santena 5, [redacted] ore 15,30 in Franco d'Asti. La [redacted] è partecipazione e ringraziamento.
— Torino, 26 ottobre 1983.

Partecipano al dolore di Vanda e Marina zia **Caterina**; [redacted] **Mario** con figli e famiglie; i cugini [redacted] **Bruno** [redacted] **Rubio.**

Cristianamente è mancato all'affetto dei suoi cari il

geom. [redacted] Candone

Addolorati [redacted] danno il triste annuncio la moglie **Ettala**, la sorella **Cira**, cognate, cognati, nipoti e parenti tutti. I funerali avranno luogo [redacted] venerdì 28 [redacted] 10,15 nella [redacted] dell'ospedale Mauriziano. La [redacted] è partecipazione [redacted] ringraziamento.
— Torino, 27 [redacted]obre 1[redacted].

Condomini, Inquilini, Amministratore di Corso Sebastopoli 220 si uniscono al cordoglio dei familiari per l'improvvisa perdita del

geom. Raffaele Candone
— Torino, 26 ottobre 1983.

[redacted] mancato

Eugenio Rastelli
[redacted]

Ne danno il [redacted] annuncio la moglie [redacted] i cognati, nipoti, parenti tutti. La famiglia ringrazia medici, suore, infermiere, professionali [redacted] reparto medicina della [redacted] di cura [redacted] Pia per le amorevoli cure prestate [redacted] proprio congiunto. Funerali venerdì [redacted] ore 10,15 [redacted] Ascensione.
— Torino, 25 ottobre 1983

RINGRAZIAMENTI

La famiglia di

Guido Agù

ringrazia sentitamente tutti coloro che hanno partecipato al loro d[redacted].
— Torino, 26 ottobre 1983.

Le famiglie [redacted] ed **Ostino**, nell'impossibilità di farlo personalmente, ringraziano commosse i Padri [redacted]esiani, l'Unione ex Allievi Salesiani, il caro don Mostto, che gli è stato vicino con il suo conforto religioso, suor Agnese, gli impiegati, dipendenti, rappresentanti e collaboratori della società F.O.R.M.A. ed Alpi, amici e quanti hanno testimoniato il loro affetto per il caro scomparso

Giuseppe Musso

La Messa [redacted] trigesima sarà celebrata venerdì [redacted] novembre, alle ore 18, [redacted] la parrocchia Madonna di Campagna.
— Torino, 27 ottobre [redacted]

ANNIVERSARI

[redacted] fratello

cav. Raffaele Ferrari
Adalgisa Ferrari
prof. rag. Gigi Ferrari

Perenne ricordo **Corrado, Nella.**
— Torino, [redacted] ottobre 1983.

1981 [redacted]
[redacted] secondo anniversario, come nel pensiero di ogni giorno, i [redacted] ricordano con infinito affetto il

[redacted] Giuseppe Recchi
[redacted] del Lavoro

unito nella pace al figlio

Alberto

La Santa Messa sarà celebrata a Torino nella chiesa di San Lorenzo il 28 ottobre alle ore 18, a Pesaro in Duomo il 30 ottobre alle ore 18,30.
— Torino, 27 ottobre 1983.

Dirigenti, impiegati e maestranze della Recchi S.p.A. con infinito rimpianto ricordano il

dott. Giuseppe Recchi
Cavaliere del Lavoro

e il figlio

[redacted]
— Torino, 27 ottobre 1983.

Lorenzo e Laura Fiorini ricordano [redacted] infinita commozione il

dott. Giuseppe Recchi
Cavaliere del Lavoro

e il figlio

Alberto
— Torino, 27 ottobre 1983.

Sergio Villanova
Vittorio [redacted]
Roberto Grosso
con le rispettive famiglie ricordano con affetto il

dott. Giuseppe Recchi
Cavaliere del Lavoro

e il figlio

Alberto
— Torino, 27 ottobre 1983.

Sella Calzolari [redacted] sempre maggior rimpianto ricorda il

dr. Giuseppe Recchi

e il figlio

Alberto
— Torino, 27 ottobre 1983.

1977 1983
Tommaso Bucher
Sempre affettuosamente ricordato.

1976 1983
ten. col. Piero Rigaldo
I tuoi [redacted] ricordano.

1972 1983
[redacted] Morero
Maria è sempre con te.
— Sanremo, 27 ottobre 1983.

27 [redacted] 1982 [redacted] ottobre 1983
Un [redacted] fa concludeva [redacted] sua attività [redacted] la signora

Nella Vianello Lupica

I suoi cari la ricordano con immutato dolore; [redacted] **Scuola elementare** [redacted] rimpiange [redacted] indimenticabile [redacted]. Una Messa sarà celebrata [redacted] ore 10,30 di sabato 29 ottobre nella parrocchia [redacted] via Spoleto 3

1978 [redacted]
Elena [redacted] in Tessiore
Con rimpianto [redacted] i tuoi famigliari.

1975 1983
Modesta Cerruti
Luparia
I [redacted] con affettuoso immutato rimpianto. Santa Messa venerdì [redacted] ottobre ore 9 chiesa S. Bernardino via Di Nanni.

1978 Nervi [redacted]
cav. rag. Mario Maffeo
Nel cuore sempre.

1982 [redacted]
Luigia Viroli
in Biscaldi
Moglie e mamma amatissima. I tuoi [redacted] con immutato perenne rimpianto.

[redacted] 1983
Fortunato Poli
Messa suffragio 28 ottobre ore 9 Santa Giulia.
— Torino, 27 ottobre [redacted]

Quei 100 milioni del Toto non li vedrà proprio mai

Il vincitore non dorme di notte - Mortificata anche la proprietaria della ricevitoria di Favria - Ma racconta: «Ho fatto di tutto per avvisarlo»

CARLA REGIS

ENZO FRACASSI

E così mortificata che debbono rincuorarla persino quelli che vanno a comprare il giornale: Carla Regis, oltre ad essere titolare della ricevitoria del Totocalcio di Favria dove è stata smarrita la settimana una schedina da cento milioni, è anche la giornalaia del paesino situato a pochi chilometri da Rivarolo. Stamattina quindi le è pure toccato di dover affiggere la locandina della «Stampa» che strillava «*Persa a Favria schedina da cento milioni*».

Racconta la sua brutta avventura con una mano sul cuore, quasi ad indicare quanto la vicenda le faccia male: «*E' una storia che vogliamo fin troppo semplice. Probabilmente giovedì qualcuno, che poi si è rivelato essere il signor Enzo Fracassi, è venuto a giocare una delle prime settimane. Venerdì mattino mi sono accorta, contando i tagliandi, che me ne mancava uno. Mi è venuto un accidenti. Dopo aver parlato con mio marito che mi ha consigliato e che per fortuna ora riesce a prendersela meno di me, ho telefonato alla sede torinese del Totocalcio. Un responsabile mi ha subito rincuorato dicendomi di non preoccuparmi: in fondo sono cose che accadono anche abbastanza spesso. Mi ha invitata a seguire la procedura prevista in questi casi. Così ho fatto: ho compilato i moduli, datimi a suo tempo con le schedine, e sono andata dai carabinieri a farli autenticare. Poi, già al venerdì mattina, ho affisso sulla porta della ricevitoria uno dei moduli. Speravo proprio che il giocatore, Favria non è un paese molto grosso, vedesse l'avviso e ripetesse la giocata. Naturalmente l'avrei offerta io, su questo non c'erano problemi. Purtroppo non è venuto nessuno e proprio quella maledetta cedola che non so come ho perso è stata a vincere 100 milioni*».

Che cosa accadrà adesso? Il signor Fracassi sembra non rassegnare alla cattiva sorte e minaccia di rivolgersi ad un legale. Al Totocalcio sono assolutamente sicuri del fatto loro. Né la signora Regis, titolare della ricevitoria, né tantomeno l'organizzazione del Totocalcio, sborseranno mai una lira.

Questa volta la signora Carla Regis ha ricevuto dalla sede piemontese del Totocalcio una lettera che ha un po' rincuorato l'abbattutissima gerente: «*Per fortuna non è stata capita. Al Totocalcio mi scrivono che mi sono comportata benissimo, che ho applicato la procedura per questi, non infrequenti, casi in modo esemplare. Mi salutano persino con "cordiali saluti", meno male, mi tocca già vendere il giornale, che proprio oggi tutti vengono a comprare, con la mia sfortunata storia, almeno adesso so che qualcuno mi è vicino*».

Oggi e domani

● Alla Mole Antonelliana si conclude, la serie di incontri organizzati nell'ambito della mostra «Arte e Scienza per il Disegno del Mondo», con i curatori di alcuni settori dell'esposizione e con esperti nelle discipline trattate dalla mostra. Alle ore 15 il prof. Pierfederico Angelino, primario di cardiologia all'ospedale Molinette, effettuerà un collegamento in [illegible] l'ospedale [illegible] con il cardiotelefono abbinato ad immagini video-lente.

■ Nel quadro delle manifestazioni per il ventennale della compagnia assicuratrice Unipol, il consiglio regionale Unipol ha organizzato [illegible] presso l'Hotel Jolly Ambasciatori di corso Vittorio Emanuele 104, con inizio alle ore 9,30, un [illegible] ha per tema «La previdenza integrativa». Parteciperanno rappresentanti delle organizzazioni socie della compagnia (Lega delle Cooperative, Cgil, Cisl, Uil, Confcoltivatori e Confartigianato), delle istituzioni (Regione, Provincia, Comune, Usl) e delle forze politiche presenti in regione.

● Il centro studi «Anna Kulischoff» e le edizioni «Voci Nuove», in collaborazione con ambasciate, Regioni, enti locali, associazioni e con l'adesione della presidenza della Repubblica, organizzano il concorso nazionale «Una poesia per la pace». Le poesie devono essere inviate entro il 12 novembre in via Cesana 87 a Torino, alla segreteria del concorso. Qualsiasi ulteriore informazione può essere richiesta alle associazioni organizzatrici.

● Domani (inizio ore 21) si svolgerà nella sala consiliare della Circoscrizione S. Rita (Villa Amoretti Parco Rignon, entrata da via Filadelfia 220) una riunione sul tema: I metodi naturali di regolazione della fertilità della coppia. Relatori: Gian Alfonso Cibinel responsabile del centro metodi naturali di Torino il «Punto Familia»; Letizia Pratelli Cibinel, istruttrice diplomata sul metodo Billing; Ferruccio Marengo, medico presso la 2ª Clinica ostetrico-ginecologica dell'Università di Torino.

● Continuano le iscrizioni all'Università [illegible] nella sede di via Carena 3 dalle ore 9 alle 12 e dalle 14 alle 18.

In trappola il truffatore ricercato in mezza Italia

Arrestato in via Napione 1 - Vero specialista dei raggiri aveva in casa numerosi assegni contraffatti e timbri vari

DOMENICO VIOLA, ARRESTATO PER TRUFFA

Un noto truffatore ricercato in tutt'Italia da polizia e carabinieri è stato [illegible] dagli uomini della sezione Furti e Truffe della mobile in via Napione 1. Si era rifugiato a Torino per sfuggire ad un ordine di carcerazione e ad un [illegible] degli uffici giudiziari di Treviso e Finale Ligure. Ma la sua attività aveva ben più ampi orizzonti: Genova, Savona, Vicenza, Padova, Pordenone, Chieti, Cosenza. Era continuo peregrinare per assestare i suoi «colpi». Per il raggiro Domenico Viola, 51 anni, napoletano d'origine, è un vero specialista. In casa, al primo piano di via Napione, teneva un mobile pieno di assegni bancari contraffatti, timbri e documentazioni di ditte e organizzazioni commerciali e finanziarie da lui inventate per poter portar a termine i suoi traffici truffaldini.

Aveva biglietti da visita c'era scritto: «*Avvocato*». Un abuso sul piano legale anche a 51 anni, se era regolarmente iscritto alla facoltà di legge; in fatto di conoscenza di codici e di procedure non lo si può davvero trovare impreparato. Il dottor [illegible] che ha organizzato la trappola per arrestarlo, il sedicente avvocato ha subito prospettato alcune incongruenze procedurali annunciandogli un ricorso circa il mandato di [illegible] che l'aveva perseguito.

Per il funzionario, esperto nella caccia a ladri e truffatori, questa preparazione giuridica da parte di pregiudicati è cosa corrente. D'altronde quasi sempre si tratta di soggetti con intelligenza [illegible] creativa, capaci di superare la diffidenza delle loro vittime.

Un continuo escogitare trame per arrivare a farsi consegnare denaro e anche merci pregiate. Recentemente un'anziana signora torinese, il cui nome taciamo per rispetto, si è fatta «*spogliare*» di tutti i suoi gioielli per 300 milioni di lire vecchi prezzi, una truffa all'americana. La donna, munifica in [illegible] bene, è stata avvicinata da un elegante signore dall'aspetto nobile, con titoli e onorificenze con la promessa di una futura consistente eredità che una nota dama gravemente malata [illegible] elargito a persona degna di grado di garantire che questa fosse amministrata saggiamente a fin di bene. La garanzia consiste appunto nei [illegible] 300 milioni.

Bisognava garantire che chi [illegible] ricevuto tutti gli immensi beni non ne [illegible] impossessasse a fine personale. L'intreccio può far sorridere, ma chi l'ha escogitato e portato a termine aveva scelto bene la sua vittima e ha avuto la «capacità professionale» di riuscire nell'intento. La vecchia signora, ubriacata da parole e promesse, ha [illegible] per farsi convincere ad andare a svuotare la cassetta di sicurezza dove [illegible] tutti i suoi preziosi e a consegnarli al mistificatore.

Una delle tante truffe che ogni giorno vengono portate a termine. Con [illegible] più sofisticata iniziativa e soprattutto sempre in maggior numero. Le più perseguitate sono le banche. Assegni contraffatti e rubati, titoli e [illegible] falsificati. L'arrestato di ieri dalla sezione Truffe e Furti della «mobile», Domenico Viola, secondo gli specialisti della polizia avrebbe molti altri conti in sospeso.

ai. rig.

NOTIZIA RISERVATA ALLE AZIENDE

NON
REGALATE
UN
ACCENDINO
A
CHI
NON FUMA
UNA SACCA DA TENNIS
A
CHI
GIOCA A GOLF
UNA VENTIQUATTR'ORE
A
CHI
GIA'
NE POSSIEDE DUE !

REGALATE
UN
JOLLY
PARLATENE SUBITO CON
BOIDI
VIA M. POLO 15 - TORINO
TEL. 584.732

MARIE CLAIRE
modelli Krizia
PELLICCERIA ALTA MODA
PAGAMENTO FINO A 12 MESI
SENZA INTERESSI
TORINO CORSO TRAPANI 116 / TEL. 3358525

ECONOMICI

La tariffa è di L. 2400 la riga. Rubrica 6: operai/impiegati **L. 1250,** tecnici L. 1500 dirigenti L. 1950. **Rubrica 9 e 11** (domande) L. 1250. Avvisi urgenti data fissa o neretti: il doppio. Neretti urgenti, data fissa e urgentissimi il triplo.

ANNUNCI ECONOMICI VIA FILO
Gli annunci economici per **La Stampa** e **Stampa Sera** possono essere ordinati a mezzo telefono al seguente num[redacted] **650.2165** (3 linee ricerca automatica).
Il relativo [redacted] dovrà [redacted] effet[redacted] presso qualsiasi [redacted] dell'Istituto Bancario [redacted]lo di Torino o d[redacted] Cassa di Risparmio di Torino secondo le modalità che verranno fornite.

In tema di offerte di impiego o lavoro, l'editore ricorda che la legge 9.12.1977 n° 903 vieta discriminazioni sul sesso e l'inserzionista è impegnato a rispettare tale legge.

1 Commerciali

VENDESI alesatrice Lazzati HB 115, Corsa verticale 1500, Longitudinale 1500, trasversale 2000 completa di tavola a staccare, testa verticale, visualizzatori di quota Olivetti 2 assi, lettore ottico su corsa longitudinale con possibilità di leasing. Tel. 216.4312.

2 Affari e capitali

A.A.A.A. A chiunque in [redacted] concedia[redacted] prestiti. [redacted] 011/650.[redacted] ufficio.
[redacted] prestiti a [redacted] mercianti artigiani dipendenti. Telefonare 594.760 - 596.918 [redacted] Sacchi 58.
A.A.A.A. FINCOTEX prestiti personali e mutui ipotecari [redacted] 12-84 mesi. Tassi promozionali, serietà, riservatezza assoluta. Corso Francia 15, tel. 749.6203 - 779.826 - 06 474.4046.
A. FIPAT finanziamenti fiduciari ipotecari su stipendio leasing. Chiarezza e professionalità. Si informi: Via Garibaldi 59, telefoni 518.290 - 538.422.
ATTENZIONE finanziamenti fiduciari mutui ipotecari artigiani commercianti piccola e medie industria. Via S. Teresa 23, telefono 539.026.
CONCEDESI finanziamenti fiduciari ad impiegati operai massima riservatezza e rapidità. Per appuntamenti tel. 657.837.
FAIT finanziamenti su automezzi o immobili. Celerità, riservatezza, tassi modici. Torino, via Avogadro 19, telefoni 510.136 - 530.297.
PRESTITI fiduciari o ipotecari con rimborso sino a 10 anni senza cambiali anche dopo ipoteca bancaria. Credim Torino via A. Doria 15, telefono 549.822.
RAPIDAMENTE scontiamo cambiali provenienti da vendite immobiliari o attività commerciali. Tel. 351.393.

3 Aziende, [redacted]

A.A.A.A. AZIENDAL MARKET Società Gruppo Casamercato 011 650.2175 compr[redacted] attività di ogni genere e prezzo.
A. NEGOZIO dischi hi-fi strumenti musicali avviatissimo centro commerciale Moncalieri cede To 2000, tel. 545.062.
ABAMEC 638.038 giocattoli articoli infanzia Barriera Milano (mercato) 9 vetrine incasso L. 150 milioni cede.
AFFARONE elettrodomestici e casalinghi zona Barriera di Milano vende a L. 12 milioni. Tel. 353.298.
[redacted] Europa Loano [redacted] bar pen[redacted] ristorante [redacted] e gelateria. [redacted] 019 670.851.
[redacted] in [redacted] posizione di prestigio su corso pluriennale [redacted] Gabetti-Mark 5767 [redacted].
AVV[redacted] punto di forte passaggio [redacted] giornaliero vendesi. T[redacted]. 380.810.
[redacted] super alcolico forte passaggio ottimo incasso chiusura serale domenicale dilazioni. Tel. 557.0105.
BAR pasticceria con laboratorio zona Lucento bu[redacted] affare vende agenzia Troglia 521.1254.
BAR ristorante a Fiano con dehor lavor[redacted] alloggio prezzo interessante. De Giovanni settore commerciale 491.550.
BAR ristorante discoteca piano bar zona centralissima Torino. De Giovanni settore commerciale vende, tel. 491.[redacted].
BAR super [redacted] L. [redacted] mila giornaliere [redacted]rano ridotto cedo [redacted]preso alloggio di 2 camere cucina e muri di negozio L. 175 milioni dilazionatissimi [redacted] Tel. 537.213 - 517.280.
BAR super incasso L. 350 mila giornaliero orario [redacted] cedo [redacted] L. 70 milioni. Tel. 543.330.
BAR zona S. Rita incasso L. 600 mila al giorno ottimo passaggio e clientela cedesi. Tel. 546.259 ore ufficio.
[redacted]TI c[redacted] negozio avviatissimo toderami zona commerciale. Tel. 519.204.
BELLETTI cede bar angolare 600.000 giornaliere alloggio. Telefonare 519.204.
BIGIOTTERIA oreficeria riparazione zona Crocetta cedesi. Ottimo reddito dilazioni. Tel. 546.259 ore ufficio.
BOUTIQUE centralissima su corso di grande passaggio cedesi Gabetti-Mark 5767 interno 59.
CAR[redacted]a Francia tabelle XI XIII XIV angolare tre vetrine, fronte scuole, cede L. 70 milioni Frana 545.129.
CAVIT cede autorimessa piano strada lu[redacted] 1600 mq officina lavaggio [redacted] po L. 80 milioni. Tel. 839.8421.
[redacted] cede bar zona Pozzo [redacted] incasso L. 200 mila al dì incrementabile anticipo L. 30 milioni. [redacted]. 839.8421.
CAVIT cede Orbassano licenza cartoleria giocattoli [redacted] negozio vuoto 50 mq L. [redacted] milioni. Tel. [redacted].8421.
CAVIT cede rivendita pane zona Pozzo Strada arredo buono L. 250 mila al dì anticipo L. 15 milioni. Tel. 839.8421.
CAVIT cede Settimo minimarket alimentari 3 vetrine L. 650 mila al dì anticipo L. 40 milioni. Tel. 839.8421.
CAVIT cede zona S. Paolo bar super birreria angolare arredo nuovo L. 700 mila al dì dilazioni. Tel. 839.8421.
ELIOGRAFIA fotocopie centralissima vasti locali richiesta L. 35 milioni trattabili cede F. Zanoncelli 581.694.
F. ZANONCELLI 581.694 cede alimentari plurilicenze ottimo avviamento zona S. Rita affare causa salute.
F. ZANONCELLI 581.694 cede ingrosso formaggi, attrezzatura nuova, cospicuo giro affari, clientela scelta.
F. ZANONCELLI 581.694 cede avviatissima centrale boutique signore tabelle IX X XIV e muri mq 40 più cantina.
F. ZANONCELLI 581.694 cede azienda di servizio e produzione articoli forte consumo 50 anni su piazza macchinario moderno giro affari L. 500 milioni con utile 25% netto.

dall'esperienza [redacted] in 9 anni [redacted] oltre 6 milioni [redacted] Golf abbiamo migliorato [redacted] meglio

È migliore nella spaziosità: è 17cm più lunga, 5,5cm più larga e il bagagliaio è stato aumentato del 30 per cento.
È migliore nei consumi di [redacted] la versione con motore 1300 ha un consumo medio più basso del 16 per cento.
È [redacted] **nelle prestazioni:** la 1300 ha una velocità massima di 151km/h, ossia il 10 per cento in più.
È migliore nel serbatoio del carburante: di 55 litri, è più grande del 40 per cento, con autonomie da 800 a 1000km per "pieno."
È migliore nell'aerodinamica: ha un Cx, ossia un coefficiente di resistenza all'aria di 0,34, il più basso nella categoria.
È migliore nella tenuta di strada: con le nuove sospensioni, il passo più lungo e le carreggiate più larghe.
È migliore nella silenziosità: a 130km/h il livello di rumore nell'abitacolo è stato ridotto mediamente del 20 per cento.
È migliore nell'impianto di scarico: nuovo nella concezione e nella c[redacted] dura il doppio di quelli in uso oggi.
[redacted] anche per l'impiego di lamiere trattate e per le più efficaci misure protettive.
È migliore nella semplicità di manutenzione: i controlli sono raccomandati soltanto ogni 15.000km, o una volta l'anno.
È migliore nella semplicità di riparazione: perché è costruita tenendo conto anche di questa eventualità.
La nuova Golf è migliore perché è tutta nuova: convincetevi con un giro di prova. I Concessionari Volkswagen vi aspettano.

Motori: 1300 - 1600 - 1800 - 1800 a iniezione - Diesel 1600 e Turbo Diesel 1600. Prezzi: da L. 9.102.000 franco dogana IVA inclusa.

VOLKSWAGEN c'è [redacted]

F. [redacted] 581.694 b[redacted] azienda [redacted]ora[redacted] carr[redacted] speciali locale mq 300 prezzo mila.
GERENZA [redacted] incasso L. 1 milione giornaliere centralissimo [redacted] ridotto dò a nucleo [redacted]. [redacted] 537.213 - 517.280.
[redacted] moquettes mq 500 giro d'affari L. 1 miliardo all'anno zona Barriera di Milano vendesi. Tel. 380.810.
LAVASECCO (zona Borgo Vittoria) L. [redacted] milioni incasso mensile [redacted] tratta Studio Bertolli 011 [redacted].
[redacted] privato [redacted] per motivi [redacted] grandioso bar gelateria avviatissimo splendido dehor vicino [redacted]. Vera occasione. Tel. 019 669.300.
MAGRO cede piccola [redacted] trasporti attività trentennale selezionata clientela automezzi e capannone di proprietà di mq 1000 compreso cortile scoperto richiesta L. 600 milioni. Tel. 510.564.
MERCERIA in zona commerciale ottimo incasso ancora incrementabile cedesi a prezzo vero affare. Tel. 599.447.
PANIFICIO con rivendita moderno. Alloggio. Incasso L. 270 milioni. [redacted] utile. Forti dilazioni. Frana 511.090.
[redacted] moderno zona [redacted] 2 vetrine L. 110 milioni. Ampi locali. Cede L. 60 milioni Frana [redacted]
[redacted] zona Statuto. Buon incasso ben attrez[redacted] Richiesta L. 22 [redacted]. Cede Frana 511[redacted]

4 Terreni

[redacted] terreno recintato [redacted] ottima posizione possibilità [redacted] re locale 900 mq. Telefonare [redacted]
[redacted] edificabile [redacted] villa [redacted] Piossasco lavori [redacted] oneri assolti vendo. Tel. 399.706 - 307.748.
[redacted] progetto approvato 2 [redacted] Rivalta vendesi. [redacted] 935.9770 pomeriggio.

5 Locali e negozi

domande

CERCASI locali da mq 100-800 circa in Torino uso deposito magazzino. Tel. [redacted].8452.
[redacted] da 25 [redacted] la garanzia [redacted] un nome acquistiamo [redacted] ni locali in genere. Tel. 761.459.

offerte

A. AFFITTANSI uffici piccole [redacted] **grandi di**[redacted] **nuovo centro direzi**[redacted]**nale ampi parcheggi. Tel. 011 244.426.**
A. VIA Airasca [redacted] zona S. paolo liquidiamo basso fabbricato mq 130 e posto macchina L. 32 milioni 500 mila occupato Lux Case. Tel. 546.476.
ADIACENTE corso Tortona affittasi capannone e uffici complessivi [redacted] Studio Codoni 530.871.
AFFITTASI locale uso ufficio o negozio [redacted] con vetrina [redacted] centrale. Tel. [redacted]
[redacted] centrali [redacted] commerciale e laboratori, superfici [redacted] Immobili Italia, tel. 585.836 - 505.890.
AFFITTASI locale mq 1100 più 200 di uffici Torino zona piazza Sofia. Telefonare [redacted]
[redacted] zona Corso Trapani, Via Monginevro [redacted] 800 altezza 3/5 mt passaggio [redacted]. Tel. 741.2650.
AFFITTASI 2 locali via Verolengo corso Potenza ognuno mq 180 adatti ufficio magazzino laboratorio, 750 mila mensili caduno. Austa 596.607 - 597.774.
AFFITTO a L. 2000 al mq capannone industriale mq 1000 più 650 di uffici in Mappano. Telefonare 544.858.
AFFITTO magazzino zona Mirafiori 120 mq luminoso piano terreno servizi. Telefono 704.268.
CORSO Grosseto adiacente affitta[redacted] capannone mq 525 zona industriale. Tel. 335.8452.
[redacted] di vari [redacted] a Cambiano di varie metrature liberi ed occupati [redacted] vendita o in affitto. Tel. [redacted]
EURODEDILE vende zona Parella via Belli muri negozi varie metrature ottimo affare. Tel. 746.096.
GABETTI 5767 vende [redacted] via Cernaia negozio moderno [redacted] 2 livelli piano terre[redacted] piano interrato totale [redacted] 315.
GIAVENO bel negozio libero semicentrale 70 mq vero affare L. 35 milioni. Tel. 937.7082.
LIBERI box nuovi doppi corso Vittorio Emanuele 36 Lux Case vende. Telefonare 544.100.
MONCALIERI Borgo Navile vendesi magazzino mq 130 L. 33 milioni alto reddito volendo box L. 14 milioni. Tel. 637.796.
MONCALIERI Borgo S. Pietro recente libero piano rialzato mq 100 ingresso, 4 vani, servizio uso studio - ufficio L. 80 milioni, agevolazioni. [redacted] Italia, [redacted] 585.836.

MURI
negozio [redacted] angolare [redacted] recente [redacted] commercialissima L. 250 milioni. [redacted] 533.947 [redacted]

NEGOZIO 2 vetrine mq [redacted] zona [redacted] 61 [redacted] Tel. 636.078.

[redacted]**ZA Statuto via S.** [redacted] **zio 4** [redacted]**q 150** [redacted] **L. 110** [redacted] **-597.774.**

SEMINTERRATI lavorazione leggera uffici magazzino [redacted] ca casa. Studio Codoni 530.871.
SPOTORNO [redacted] attigui centralissimi L. 18 milioni. Tel. [redacted] 019 690.800.
[redacted]**DATA** affitta Lucento b[redacted] fabbricato mq 190 valido anche per uffici L. [redacted] mila trattabili. Tel. 335.8672.
TROFARELLO zona lira vendesi capan[redacted] industriale 9000 mq [redacted] uffici [redacted] frazionato in [redacted] Mutuo possibilità di pagamento dilazionato. Salvini & C. Tel. 307.486 - 303.746.
[redacted] Pinelli vendesi negozio una vetrina più retro [redacted] interno e [redacted] Lux [redacted]

7 Offerte lavoro [redacted] impiego

operai, autisti, fattorini

CERCASI coppia domestici [redacted] provata esperienza scrivere curriculum a Publikompass 116 — 10100 Torino.
CERCASI litografo [redacted] 890.800 - 890.704.
CERCASI urgentemente [redacted] restauratore esperto anche mezza gi[redacted]ta. Telefonare 521.3270.

impiegati

A.A.A.A.A. A 5 ambosessi 22-40 anni liberi subito, cultura medio superiore Silmar Sas offre possibilità definitiva sistemazione. Per colloquio informativo selettivo presentarsi ore ufficio via M. Cristina 10.
AGENZIA immobiliare cerca segretaria acquisizione proveniente settore immobiliare. Telefonare 441.561.
DIRETTORE produzione grossa carpen[redacted] meccanica [redacted] industria vicinora Torino sud. [redacted] vuole notevole [redacted] impiantistica programmazione metodi e [redacted] con maestranze. Si off[redacted] emolumenti comparati in azienda viva ed [redacted] Tel. 510.432 Rorimondial [redacted] ricata selezione.
IMMOBILCAR 510.317 Servizi Immobiliari ricerca collaboratore/trice pratico/a settore offresi ottime condizioni.
INDUSTRIA zona Torino Sud assume impiegata part time provata esperienza paghe contributi maturata presso aziende nel settore metalmeccanico che gestiscono la contabilità del personale con l'ausilio del Ced. Si richiede capacità di organizzare responsabilmente la propria attività ed autonomia di lavoro, conoscenza delle normative previdenziali fiscali e di contratto, eventuale passaggio diretto. Scrivere curriculum dettagliato a: Publikompass 115 — 10100 Torino.
SOCIETA' immobiliare ricerca acquisitori serietà auto propria gradita esperienza settore o contatti pubblico. Offresi fisso e provvigioni. Tel. 835.544.

8 Rappresentanti

SETTORE oreficeria cerchiamo rappresentanti per tutto il territorio nazionale per medaglie brevettate. Telefonare 011 545.605 - 518.734.
VENDITORE anche prima esperienza cercasi per le province di Cuneo Asti e Vercelli. Offresi: minimo garantito, concorso spese iniziale, possibilità guadagno dimostrabile 1 milione 700 mila mensili. Per colloquio selettivo telefonare ai numeri 309.0349 - 305.030.

[redacted] Autovetture

A 112 Abarth 80 ar[redacted] vera occasione con L. 500 mila di anticipo e versamenti mensili di L. 165 mila. Euromotor corso Principe Eugenio 11 tel. 521.1417.
[redacted] auto Gilia piccole e grosse cilindrata e semestrali p[redacted] tanti. Corso Umbria 35 tel. 481.674.
ACQUISTASI auto piccole grosse cilin[redacted] anche semestrali massima valuta [redacted] c[redacted] Via S. Ottavio 32 ap[redacted] anche il sabato mattino. Tel. 877.242.
[redacted] vetture pagando il massi[redacted] in c[redacted]. Lincarauto, corso P. Oddone 68 (anche il sabato). Tel. 472.047.
ANTICIPO L. 1 milione 600 mila oppure 210 mila L. al [redacted] cambiali per acquistare usato recente Fiat Ritmo diesel unico proprietario in garanzia. L'Automobile corso Vercelli 66.
ANTICIPO L. 700 mila oppure 100 mila mensili senza cambiali per acquistare Fiat 126 perfetta in garanzia. L'Automobile corso Vercelli 66.
ANTICIPO L. 700 mila oppure 130 mila al mese senza cambiali per acquistare usato Fiat 131 1300 bianca in garanzia. L'Automobile corso Vercelli 66.

AUTOCITY
venditore autorizzato Fiat Lancia Autobianchi offre vasto assortimento usato garantito al miglior prezzo, pagamento senza anticipo senza cambiali senza ipoteca fino a 36 mesi e valuta bene la tua auto. Via Pianezza 202, tel. [redacted]

CX «EUROCASION»
belle occasioni garantite con tessera «Eurocasion» benzina e diesel prestige e GTI. Franscar, corso Vittorio Emanuele 208, telefono 758.282.

(continua)

Anche l'America parla Inglese. Il nostro.

Il cinquanta per cento delle persone che parla bene Inglese l'ha imparato con il Metodo Shenker [redacted] Metodo unico, collaudato internazionalmente, che si basa sulla pratica quotidiana dell'uso della lingua. Un Metodo che ti permette, con un costante impegno, di avere, in breve tempo una padronanza assoluta dell'Inglese.

Shenker Institute - Tel. 544458-515230 *(24 ore)*
Corso Vittorio Emanuele 87 - Torino
Concessionaria del Metodo Shenker.
Siamo presenti anche a: ROMA - MILANO - BERGAMO VIMERCATE - [redacted] ARSIZIO - MONZA - GENOVA - VERONA

Shenker Institute

STAMPA SERA PROVINCIA

Le notizie della «grande Torino»

Pinerolo: in Comune maggioranza divisa

Bocciata su proposta del sindaco la delibera per la sistemazione di piazza Avis

PINEROLO — In quest'ultima sessione del Consiglio comunale di Pinerolo i comunisti hanno confermato la loro rigida opposizione nei confronti del pentapartito che regge la maggioranza. Finora, in questa quinta seduta, sono stati decisi solo una cinquantina dei 107 punti all'ordine del giorno e non sono arrivati al consuntivo per il quale il capogruppo Alessandro Buffa ha già annunciato la presentazione di decine di emendamenti.

In aula sono volate parole grosse, quando si è parlato della sistemazione di piazza Avis, lavoro affidato (in seguito, appunto, a ratifica) all'impresa Gallo di Villafranca Piemonte. Tutto è stato provocato da un intervento «tecnico» dell'ingegner Rolando, consigliere dc, il quale rilevava che nell'aggiudicazione dei lavori non erano state rispettate le norme antimafia, previste per gli appalti di quel genere. Rolando chiedeva altresì chiarimenti sulla validità della fideiussione privata con cui la giunta aveva proceduto alla convenzione con l'impresa.

A Rolando è seguito un altro dc, Franco Santiano, il quale ha ribadito le argomentazioni. I comunisti hanno risposto, con interventi di Alessandro Buffa e Barbero, con una bordata di controaccuse denunciando l'instabilità interna della dc, le lotte di corrente, gli interessi personali ed i franchi tiratori. Dopo un po' di questo incrociato il sindaco democristiano Francesco Camusso ha perso la pazienza.

«Visto che appare il sospetto che ci siano stati interessi personali — ha dichiarato Camusso; a nome della giunta — e non, anzi è stato, la reale intenzione di agire nell'interesse della città, dimostrata la totale assoluta indifferenza all'impresa cui abbiamo votato l'aggiudicazione, pur ritenendola legittima, opportuna, urgente, proponiamo di respingere la nostra ratifica».

Così, in seguito a una vivacissima discussione la maggioranza si è trovata a respingere la decisione presa dai propri

w. p. l.

Il Canavese vuole più strade e la «Pedemontana» non basta

Molte le iniziative, dalla variante alla statale Lombardore-Leinì-Caselle alla circonvallazione di Pont - Il senatore Bozzello: «La nostra zona però è ancora penalizzata»

La viabilità in Canavese sta conoscendo alcune iniziative di grande interesse destinate a rivoluzionare il traffico in tutta questa regione. Si sta infatti lavorando sulla «variante» alla statale Lombardore-Leinì-Caselle, mentre è di pochi giorni fa l'appalto per la circonvallazione di Pont, il cui costo supera i 27 miliardi di lire.

Sul tappeto ci sono altre questioni di primaria importanza che devono essere risolte, prima fra tutte il completamento della Pedemontana e la realizzazione della circonvallazione di Rivarolo». *Chi parla è il senatore Eugenio Bozzello, sindaco di Castellamonte, parlamentare da due legislature particolarmente impegnato sul fronte del miglioramento viario di tutto il Canavese.*

«Finora la nostra zona è stata penalizzata rispetto a tante altre regioni italiane dove lo sviluppo industriale ed economico in genere può essere considerato pari se non al di sotto di quello — *osserva Bozzello* — ma gli assi viari non hanno subito quell'adeguamento auspicato. E' stato finalmente realizzato un collegamento migliore fra l'Alto Canavese e l'Eporediese attraverso la variante alla 565, la "Pedemontana": resta ora da realizzare il viadotto sul torrente Chiusella e decidere finalmente dove sbucherà la strada oltre l'abitato di Ivrea».

Per i centri altocanavesani esistono progetti particolari?

«Nel piano triennale dell'Anas è stata inserita la circonvallazione di Rivarolo — *osserva ancora Bozzello* — cui deve essere aggiunta la strada che permette l'attraversamento di Cuorgnè. Verso la zona di Favria e Front è auspicabile che la Provincia disponga l'allargamento della S. Maurizio-Valperga, che potrebbe rappresentare una valida alternativa alla statale 460 per gli automobilisti».

Non si sa ancora quando sarà completata la «variante» di Leinì-Caselle che permetterà di evitare l'attraversamento di centri come Leinì e Mappano dove oggi si verificano intasamenti paurosi specie nelle ore di punta. Sempre nel parlamentare viario della zona c'è da registrare il sì della Provincia per la realizzazione della circonvallazione di Spineto, la strada che permetterà collegamento più rapido e sicuro da Castellamonte a Cuorgnè; si eviterà soprattutto quella pericolosissima curva al centro della frazione teatro anche di un recente passato di morti.

Collegato al miglioramento viario c'è sempre aperto il discorso per la creazione dell'autoporto, progetto assai caldeggiato dal senatore Bozzello: «Da tempo è stato manifestato l'interesse per una struttura indispensabile in una zona come la nostra — *dice il parlamentare* — è chiaro che per l'autoporto s'impongono immediati interventi per una revisione di tutto il sistema viario del Canavese che dovrà interessare anche la rete dei collegamenti ferroviari».

Resteremo soltanto sul piano dell'enunciazione teorica? Difficile rispondere anche se molti problemi sono originati dalle scarse risorse finanziarie a disposizione dei vari enti.

Denunciati a Pinerolo

PINEROLO — Dopo varie indagini, i carabinieri di Pinerolo hanno identificato gli autori di un furto compiuto il 16 ottobre scorso ai danni di Luigia Combina, residente in via Michele Bravo a Pinerolo. La refurtiva, del valore di oltre 4 milioni, era stata asportata dall'abitazione della donna.

Sono quindi stati denunciati a piede libero per furto aggravato, il ventenne tossicodipendente Claudio Torino, la moglie Silvia Corbani, 21 anni, entrambi residenti a Torino in via Giulia, e il pregiudicato Raffaele Nardella di 35, Torino, via Tunisi 4.

Rivarolo: i donatori di sangue stanno per toccare quota 1000

L'obbiettivo della «Fidas» è raggiungerla in tempi stretti - Ora sono 720, dopo Torino è il gruppo più numeroso della provincia

L'obiettivo dei donatori di sangue della zona di Rivarolo è quello di raggiungere i mille donatori attivi nei prossimi anni. Questo impegno è stato ribadito durante l'annuale festa del gruppo che ha visto distribuire medaglie e riconoscimenti a centinaia di iscritti per l'alto numero delle donazioni effettuate in questi anni.

«*Dopo il gruppo di Torino il nostro sodalizio con i suoi 720 donatori è il più numeroso in tutta la provincia* — ha detto Pietro Franzino presidente della Fidas rivarolese — *quando dieci anni fa assunsi la guida dell'associazione ribadii come fosse necessario, attraverso una vasta opera di sensibilizzazione, arrivare a mille donatori. E' un numero facilmente raggiungibile per un centro come Rivarolo che conta oltre 12 mila abitanti. Siamo abbastanza vicini ed è chiaro che molto lavoro deve essere fatto*».

Una considerazione particolare è stata fatta da Franzino a proposito dei giovani il cui numero è in aumento nell'ambito dell'associazione. «*La maggior parte di loro non utilizza neppure le 24 ore di permesso che spettano ad un lavoratore dipendente dopo aver effettuato la donazione* — ha detto Franzino — *vogliono neppure né medaglie, né riconoscimenti. L'importante per loro è che il sangue donato possa essere davvero utilizzato nel modo migliore*».

Ma l'impegno di toccare «quota mille» non distoglie i responsabili della Fidas da altre iniziative di carattere sociale. Sabato, durante l'incontro promosso dal sindaco Dottor Rostagno per utilizzare gli edifici dell'ex villaggio Anfass, proprio il presidente Pietro Franzino ha proposto di costruire un grande centro trasfusionale dove l'apporto dei donatori, non solo di Rivarolo ma di tutta la zona sarebbe determinante.

L'idea è piaciuta agli amministratori dell'Ussl 38 e nelle prossime settimane si verificherà la possibilità di attuarla in concreto. Lo stesso sindaco Rostagno s'incontrerà a tempi brevi con il presidente regionale della Fidas il senatore Dario Cravero per elaborare assieme un progetto per la creazione di questo centro trasfusionale.

● VOLPIANO — Individuati e denunciati a piede libero, [illegible] di Volpiano, teppisti che nella notte tra il 17 e il 18 ottobre devastarono la scuola elementare di S. Benigno e si appropriarono di alcuni oggetti. [illegible] Corrado Cometto, 18 anni, residente a S. Benigno, via S. Martino 8, e di due minorenni, E. G., di 14 anni e G. P., di 12.

Festa a Poirino

A Poirino, l'inaugurazione della seconda edizione della mostra «Pittori poirinesi a confronto» darà inizio, domani sera alle 20,30, ai festeggiamenti per la tradizionale festa patronale di Sant'Orsola. La rassegna delle opere dei pittori locali, organizzata dal consiglio di biblioteca, è stata allestita nella chiesa della Madonna dell'Ala.

Sempre domani sera, con inizio alle ore 21, il comitato festeggiamenti poirinese ha organizzato, presso la discoteca «Get down», una serata di magia con il prestigiatore Therry Vilard. Sabato, le manifestazioni proseguiranno con la mostra mercato zootecnica e le gare fotografiche.

Domenica mattina, i poirinesi saranno impegnati nella gara podistica e nella gimcana automobilistica. Al pomeriggio, il ritrovo è in piazza Italia per i giochi popolari e la castagnata, offerta dall'Associazione alpini di Poirino, che concluderà le manifestazioni.

g. t.

•ISLAND COMPANY•
Dal 24-10-83
VENDITA PROMOZIONALE
SCONTI DAL 40% al 60%
SU TUTTI GLI ARTICOLI
C.so Dante 125
TORINO - Tel. 6505821
Ell. com. Legge
•ISLAND COMPANY•
Dal [illegible]-84
[illegible] in
Via Andrea Doria n. 12 - Torino

piatino
solo pianoforti!
Via [illegible] - Telefono 839.75.09 Torino

Sorgerà un elegante salone in cima all'Aiguille du Midi

Il progetto risale a 11 anni fa - Giunta l'autorizzazione, si tratta ora di trasportare in vetta 150 tonnellate di materiale - L'opera costerà circa un miliardo

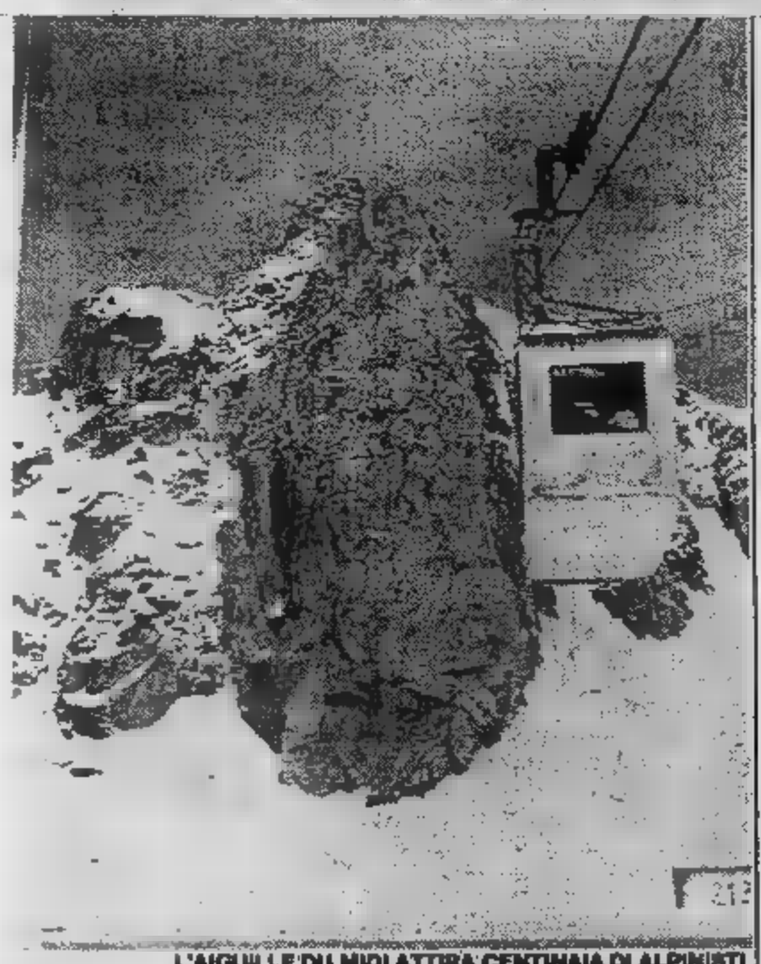

L'AIGUILLE DU MIDI ATTIRA CENTINAIA DI ALPINISTI

AOSTA — Sull'affilata vetta [illegible] Aiguille du Midi, a [illegible] di quota, sul versante francese del [illegible] Bianco, sorgerà una costruzione destinata ad ospitare in modo confortevole i turisti che saliranno fin lassù, sia dal versante italiano sia da quello francese, in funivia.

Il direttore della società turistica del [illegible] Bianco, Francesco Burnier, ha inteso sottolineare che non [illegible] tratterà, alla stazione di arrivo della funivia, di un albergo e neppure di un rifugio per alpinisti ma di «*un ampio salone confortevole e riscaldato*».

L'opera, il cui costo è stato preventivato in 5 milioni di franchi francesi (circa un miliardo di lire), sarà completata entro l'inverno 1984-1985.

«*Il progetto, modificato più volte, è vecchio di 11 anni* — ha aggiunto Burnier — *e solo agli inizi di quest'anno è stata concessa l'autorizzazione [illegible] iniziare i lavori perché [illegible] autorità hanno constatato che [illegible] caratteristiche architettoniche dell'edificio [illegible] i colori esterni [illegible] amalgamano [illegible] con [illegible] rocce brune della guglia che risulta essere la più frequentata d'Europa*».

Il cantiere è stato impiantato agli inizi della primavera e i carpentieri hanno cominciato a lavorare muovendosi [illegible] plance in legno poggiate su intelaiature metalliche, con sotto ai piedi un abisso di 2 mila metri. Tutte le strutture metalliche destinate a sorreggere l'edificio sono state prefabbricate da una ditta specializzata [illegible] Bonneville che ha effettuato come in [illegible] gigantesco «meccano», il montaggio a valle prima di provvedere al trasferimento in quota.

Si tratta complessivamente [illegible] [illegible] tonnellate di armatura con pareti appositamente studiate [illegible] nella lunghezza [illegible] [illegible] peso per poter [illegible] trasportate senza difficoltà, a più d'opera, con la [illegible] L'armatura sarà ancorata al[illegible] roccia con l'impiego, [illegible] [illegible] del cemento pronto per l'utilizzo e trasportato dagli elicotteri, di resine e materiali speciali. Oltre all'edificio sarà resa agibile, tutt'attorno all'ardita guglia [illegible] serie [illegible] passerelle [illegible] [illegible] pubblico di contemplare l'immenso panorama che abbraccia il sistema alpino francese, italiano ed elvetico. La nuova costruzione a tre piani sarà in grado di ospitare, in condizioni confortevoli e di sicurezza, 700 persone. Sinora in caso di [illegible] funzionamento della [illegible] funivia, sia per maltempo [illegible] per guasti meccanici, i turisti, spesso male equipaggiati, erano costretti [illegible] restare bloccati anche per più giorni in alcune gallerie scavate nella roccia.

Una soluzione si imponeva visto che [illegible] quelle quote le condizioni meteorologiche possono cambiare da un momento all'altro anche in piena estate. Attualmente all'Aiguille du [illegible] il termometro segna 15 gradi sotto zero ed [illegible] vento soffia a 70 km/h. Nonostante il sole autunnale lassù si è in [illegible] preinvernali. Il ghiaccio vivo rende più dif[illegible] il lavoro degli uomini che scenderanno a valle alla prima nevicata. Il cantiere si riaprirà la prossima primavera ed i tecnici ritengono poter [illegible] agibile l'edificio sul finire del prossimo [illegible] in occasione delle strenne natalizie.

Giuseppe Margot

Fallita l'estorsione bruciarono il night Sono tre di Santhià

Individuati dai carabinieri dopo due mesi gli autori del rogo del «Red Devil» [illegible] Massazza

BIELLA — A due mesi di di[illegible] dal rogo che distrusse completamente il locale notturno «Red Devil» di Massazza, i carabinieri ritengono di averne individuati [illegible] responsabili. Sono tre giovani [illegible] Santhià: Antonio Gravina, [illegible] anni, Davide Berto, 22, e Gianluigi Cavallaro, diciottenne. Secondo le indagini, [illegible] avrebbero avvicinato il gestore [illegible] del locale, Angelo Micillo, per proporgli il pagamento [illegible] una tangente, in cambio della «protezione» al ritrovo [illegible] «spiacevoli incidenti». Ottennero invece un netto rifiuto.

Per vendicarsi, i giovani nelle prime [illegible] [illegible] mattino del 27 agosto, subito dopo la chiusura del *night*, avrebbero forzato la porta posteriore del locale e spinto all'interno [illegible] fusto [illegible] benzina, incendiandolo. [illegible] fiamme, in [illegible] attimo, avvolsero il «Red Devil», un piccolo locale sottostante il ristorante pizzeria «Dell'Angelo». Lo stabile [illegible] di proprietà di Giancarlo Giacometti, 54 [illegible] ni, residente in città, che aveva affittato il locale notturno alla società Lacab di Massazza, di Arturo Giordano ed Ermelinda Bove. Il *night* [illegible] stato poi ceduto in subaffitto al Micillo.

[illegible] corso delle indagini i carabinieri hanno scoperto e posto fine anche a un traffico di droga, che sembra durasse da tempo. Sono stati denunciati [illegible] spaccio di sostanze stupefacenti Antonio Catino, 32 anni, di Andorno Micca; Alberto Zarino, 32, Biella; Nazarena Bacco, 21, Occhieppo Inferiore; Andrea Bovolenta, 23, Biella; Salvatore Piraneo, 26, Candelo; Claudio Lovison, 24, Biella; Daniele Levis, 21, Biella; Marcello Gismondi, 22, Mongrando; Luigi Saporito, 20, Biella; Natalino Scalpellino, 20, Biella; Claudio Zucchi, 18, Biella; Franco Lanza, 21, Gaglianico; Manuela Canova, 25, Occhieppo Inferiore.

m. al.

Alessandria si mobilita per «difendere il cuore»

Nasce una associazione per prevenire l'infarto [illegible] per assistere coloro che sono stati colpiti dalla malattia [illegible] da altre cardiopatie

[illegible] — Per iniziativa di un [illegible] alessandrini e con la collaborazione [illegible] alcuni cardiologici dell'Unità coronarica dell'ospedale civile [illegible] è costituita l'«Associazione per la prevenzione delle malattie [illegible] cuore (A.P.M.C.)». [illegible] Alessandria è una novità, non altrettanto [illegible] altre città dove da tempo operano analoghe associazioni che, soprattutto a Milano [illegible] a Trento, contano su numerosi associati e svolgono molte attività.

Ora, anche in Alessandria, dove da tempo [illegible] avviato un progetto per la prevenzione dell'infarto [illegible] parte dell'Usl 70, [illegible] nata l'analoga associazione che — dicono i responsabili — si propone [illegible] realizzare la soluzione dei problemi medici e sociali inerenti alle affezioni dell'apparato cardiocircolatorio. L'opera di prevenzione che si prefigge l'Apmc deve essere attuata attraverso [illegible] regolare dépistage nelle scuole, nei luoghi di lavoro e attraverso il potenziamento dei laboratori e ambulatori specialistici; l'adeguamento delle attrezzature dei centri specialistici e degli organici del personale tecnico [illegible] infermieristico; l'istituzione di centri di consulenza permanente a disposizione dei cittadini.

Per quanto riguarda il mondo del lavoro, l'Associazione [illegible] che ogni [illegible] possa avere un adeguato inserimento nel contesto sociale e produttivo sollecitando gli uffici [illegible] collocamento [illegible] ricerca [illegible] idonei posti [illegible] lavoro [illegible] la sensibilizzazione degli imprenditori verso i problemi occupazionali di chi è affetto da cardiopatie.

Presidente dell'Associazione è stato nominato Giovanni Bottino; il gruppo promotore è costituito da Savino Manieri, Antonio Guglielmo, Flavio Oneglia, Battista Rossi [illegible] Renato Ferrari.

Attualmente l'Associazione ha sede nei locali del Quartiere Centro di via Venezia e qui [illegible] possono rivolgere [illegible] interessati. Conferenze, stimolo [illegible] specifica ricerca finalizzata alle malattie [illegible] cuore, interventi [illegible] educazione sanitaria [illegible] alimentare [illegible] [illegible] popolazione, sono gli altri compiti che l'Apmc intende attuare.

e. c.

Valdieri ricorda i lager

CUNEO — *(g.d.m.)* L'odissea tragica di un migliaio di ebrei catturati [illegible] [illegible] alla fine del 1943 a Borgo San Dalmazzo e nella Valle Gesso, [illegible] nei «lager» e quasi tutti uccisi, sarà rievocata sabato sera [illegible] Valdieri con la testimonianza dei pochissimi superstiti.

Gli ebrei erano tutti stranieri, soprattutto dei Paesi orientali, si erano rifugiati nel Nizzardo e [illegible] qui avevano seguito dopo l'armistizio dell'8 settembre [illegible] truppe italiane che tornavano in patria. Su questa drammatica vicenda [illegible] giovane cuneese, Alberto Cavaglion, ha scritto [illegible] libro «Nella notte straniera» edito dall'Arcere che sarà presentato sabato sera nell'incontro di Valdieri alle 20,30 nel salone della Casa di riposo.

Aosta — Anselmo Lucat [illegible] [illegible] confermato presidente del Coreco, il Comitato regionale di controllo degli atti amministrativi degli enti locali. Vicepresidente resta Luigi Monami.

CONGRATULATIONS
from the
Cambridge Centre
to the following students
on their success in the
Cambridge University Exams,
accademic year 1982/83

First Certificate Results

Grade A:
Accornero Lorenza
Aimo Rossana
Fantone Margherita
Sardella Vincenzo
Strippoli Sara
Tarizzo Daniela

Grade B:
Arioli Elena
Arnaldi Clelia
Cinquatti Tiziana
De Carli Valeria
Di Loreto Marcello
Nicola Sandra
Picco M. Beatrice
Sottimano Maria Aurora

Grade C:
Aldera Roberto
Argentero Federica
Bottaro Franca Paola
Bruno Silvia
Canepa Patrizia
Canevari Claudia
Capello Paola
Cattarin Paola
Caviglia Loredana
Chaubert Rosanna
Colciago Elena
Felissi Maria Grazia
Ferrario Riccardo
Gaia Enrico
Gambino Renata
Gorrasi Massimo
Griffa Luisella
Lovera Daniela
Napione Francesca
Negro Floriana
Nigra Laura
Novelli Maura
Olivero Fabrizio
Pautasso Antonella
Rigoli Barbara
Romano Carlo
Ronco Alessandra
Rossetti Annunziata
Rosso Claudia
Tabbia Carlo
Taccia Daniela
Tauber Patrizia
Venesio Tiziana
Vercellone Cristina
Vincesilao M. Antonella
Zanon Emanuele

Proficiency
[illegible]

Grade A:
Morbelli Gian Andrea

Grade B:
Cane Federica
Ghirardi Vilma
Pettazzi Riccardo
Piccablotto Paola
Ramasso Eliana
Terzago Fabrizio

Grade C:
Adorno Margherita
Alzona Luca
Armando Lorenzo
Arnaldi Enrico
Bernardi Elisabetta
Bonino Antonella
Borla Franca
Bragato Angela
Chinaglia Elisabetta
Flegenheimer Cecilia
Foglino Susanna
Gallione Silvio
Gecele Michela
Ghisleni Carla
Mori Antonella
Pasi Susanna
Pivano Anna
Rigamonti Anna
Serra Enrico
Torazzi Carlo
Torazzi Riccardo

Preparazione per gli esami di:
Trinity College, London, Cambridge First Certificate, Cambridge Proficiency

Attività sociale:
Mercoledì [illegible] venerdì per Conferenze - Films - Dibattiti - Dettati - Parole incrociate - Biblioteca - Uso cassette ecc.

CORSI COMMERCIALI - CORSI PER INSEGNAMENTO

ISCRIZIONI APERTE ANNO 1983-1984

TUTTI I PROFESSORI SONO DI MADRELINGUA INGLESE
THE CAMBRIDGE CENTRE - [illegible] Ponza 4 - Torino - Tel. [illegible]

TORINO

Un lieve recuperò

TORINO — Continua anche nella odierna il movimento rivalutativo del mercato azionario. Gli affari permangono abbastanza ridotti, tuttavia però predominano gli acquisti e questo ha fatto registrare alle quotazioni progressi che aggiunti a quelli già messi a segno ieri hanno riportato la quota su livelli meno sacrificati dei giorni precedenti.

I comparti che hanno contribuito a questo movimento di ripresa sono stati l'assicurativo con progressi abbastanza sensibili per le Latina ordinaria e per Toro; buono anche l'andamento delle Milano mentre invece le Ras perdono lievemente terreno.

Bancarie ancora in evidenza specialmente nel gruppo dei titolieri con progressi dell'1%.

Nei valori si hanno invece flessioni per le Centrale che perdono il 3,50% mentre migliorano la loro posizione le Ifil privilegio con un recupero dell'1,58% e le Invest +1,25%.

Valori locali in discreti. Nel reddito fisso attività in aumento; richiesti valori di Stato soprattutto i Cct. Le Fiat chiudono 2950 il titolo ordinario, 2090 il titolo privilegiato.

MILANO

Scambi modesti

MILANO — La «ripresina» della Borsa si è subito arrestata. Nuovi contrasti hanno dato alla riunione un andamento molto irregolare e i tentativi iniziali di proseguire il rialzo sono stati ben presto annullati da una nuova serie di vendite e da un nuovo riserbo del denaro.

L'indice generale ha segnato un +0,3% nella prima mattinata per scivolare poco prima della chiusura a —0,2% rispecchiando l'andamento poco lineare del mercato azionario, molti valori però hanno conservato buone posizioni tra cui le attive e tenuto molto bene, lo stesso si può dire per Montedison, resistenti le Viscosa, più calmi invece alcuni patrimoniali, ben tenuti bancari e chimici.

In complesso però la chiusura rispecchiato scarsa disponibilità ad intervenire nel momento.

Reddito fisso calmo con qualche irregolarità su Cartiere Credito seguito di nuove voci di possibili tassazioni.

Generali 34.400, db 34.700; 2909, 2930, 2940; Fiat pr. 2065, 2083, 2086; Montedison 189,75, 189, 188,75; Viscosa 1195, 1193; Olivetti 3105, 3135; Olivetti pr. 2940; Toro 10.599; Sai 12.449; Ifil pr. 4440, 4480; Burgo

Sale ancora il dollaro in apertura a 1593 lire

ROMA — L'accresciuta tensione internazionale ha contribuito a rafforzare il dollaro all'apertura delle principali piazze europee ha continuato guadagnare terreno.

In la valuta Usa ha aperto intorno alle 1593 lire con un guadagno di circa tre lire rispetto alle lire chiusura di ieri.

ha continuato a perdere terreno.

Cambi Bancari
quotazioni informative

Banconote (Milano)

Dollaro USA	1585,00-1595,30
Sterlina	2388,00-2388,00
Marco tedesco	608,20-608,60
Franco svizzero	750,75-751,25
Franco francese	198,40-199,60
Franco belga	29,85-29,90
Fiorino oland.	541,70-542,00
Scellino	86,48-86,82
Yen	6,64-6,66

REDDITO FISSO A TORINO

Titoli	27-10	26-10
VALORI DI STATO		
Rendita 5%	40	40
Edil. Scol.5,50% 68	—	—
Edil. Scol. 5,0% 69	93 20	93 10
Edil. Scol. 6% 70		90 40
Edil. Scol. 6% 71	86 80	
Edil. Scol. 6% 72	80 30	80 20
Edil. Scol. 9% 75/90	79 40	79 20
Edil. Scol. 9% 76/91	80 50	80 30
Edil. Scol. 10% 77/97	80	
DD.PP. Comp. Pr 10%	77 10	76 50
C.C.T. 10% 85	91	91
Cr. Tes.	—	—
C. Cr. Tes. 1-3-84	100	100
C. Cr. Tes. 1-4-84	100 15	100 15
C. Cr. Tes. 1-6-84	99 80	99 70
C. Cr. Tes. 1-6-84	99 65	99 65
C. Cr. Tes. 1-1-85		
C. Cr. Tes. 1-3-86		99 95
C. Cr. Tes. 1-5-86	100	100
C. Cr. Tes. 1-6-86	99 80	99 80
B.T.P. 12% 87	88 60	88 60
B.T.P. 12% 1-10-83	—	—
B.T.P. 12% 1-1-84		99 10
B.T.P. 12% 1-4-84		98 10
B.T.P. 12% 1-10-84		
OBBLIGAZIONI		
Enel 6% 63 I	90 50	90 50
Enel 6% 63 II	84 10	84 10
Enel 6% 68 I	75 50	75 50
Enel 6% 69 I	73 50	73 70
Enel 7% 73	66 60	66 60
Enel 76 Indicizzate	—	—
Enel 77 I Indicizzate	144 10	144 10
Enel 77 II Ind	142	142
Enel 12% 80	90 70	90 70
Enel 12% 80 Indicizzate		99
Enel 12% 79/86		93 60
IRI 5,50% 61		79 30
IRI 6% 65	96 30	96 30
IRI 12% 77	87	87
Autostrade 6% 68/88 I		79 50
Autostrade 7% 71/88	87	87 60
Autostrade 8% 76/88	86	86
C.C.OO.PP. 5%		
C.C.OO.PP. 5,50%	65 10	65 10
C.C.OO.PP. 6%	57 05	57 30
C.C.OO.PP. 7%	56 80	57 30
C.C. Int. St. 6% 66 1°	83	83
C.I. Int. St. 6% 67 2°		
C.C. Int. St. 6% 68 3°	76 15	76 15
C.C. Int. St. 7% 70 1°	72	72
C.C. Int. St. 7% 71 2°		69 60
CC.OO.PP. Anas 6% 66		55 10
CC.OO.PP. Anas 7% 72		56
CC. Aut. 7% 70 1°	58 10	58 10
CC. Aut. 8% 74 I	55	55
FF.SS. 6% 66 1°	83 60	83 60
FF.SS. 6% 67	79 70	79 70
FF.SS. 6% 69 1°	71	71
FF.SS. 7% 72 1°	74	74
Amm. FF.SS. 7% 70	72 35	72 35
Amm. FF.SS. 10% 75 I	94	94
Amm. FF.SS. 12% 79 II em.	95	95
P. Verde 6% 64 1°	95	95
P. Verde 7% 71 1°	71	71
ICIPU 6%	81 20	81 20
ICIPU 8% F 75	n. t.	n. t.
ICIPU 7% G 72	80	80
IMI 28 6% 67	80 40	80 30
IMI 28 7% 70		80 25
IMI 29 7% 70	80 90	80 15
Medison 13,5% 78/91 Ind.	153 40	154 20
Città Torino 6% 52/84		81 50
Pr To AEM 5,5% 60/85	91	91
Pr To AEM 5,5% 62/85		90 50
Città di Milano 7%	76	76
Città di Milano 10%	93 20	93 20
Ist. S. Paolo To 5%	85	85
Ist. S. Paolo To 6%		
Ist. S. Paolo a. conv. 6%	61 40	61 40
S. Paolo OO.PP. 6% ex 5%	50 10	49 25
S. Paolo OO.PP. 6%	52 30	52 30
S. Paolo OO.PP. 9% Ecu 79/89	91 70	91 10
C. Risp. PP.LL. 6%	55 70	55 50
C. Risp. PP.LL. conv. 6%	57	57
Fond. Piemonte V.A. 6%	50	50
Fond. Piemonte V.A. 7%	71	71
Piemonte V.A. OO.PP. 7%	60	60
Riv 5,50%		
OBBLIG. CONVERTIBILI		
B.I.I. 12% 80/85	187	177
Generali 12% 81/88	284	
	87 10	87 10
Iri Credito 13%	94 05	96 50
Iri Stet 7% 73/88	83	83
La Centrale 13%	87	91
Med. 13% 81/91	116 60	116 60
Med. 13% 81/91	89 50	89 50
Med. Olivetti 12% 79/89	288	305
Med. Sip 7% 73/88	80 70	80 70
Med. S. Spirito 7% 73/88	310	310
Med. Snia 13% 81/90	115 25	113
Olivetti 13% 81/91	89 90	90 50
Pirelli 13% 81/91	110	110
S. Paolo S. Italcard 12% 78/85	271 30	276
IFIL 13% 81/87	210 50	216
Cart. Burgo 13% 81/86	85	85
Unicem 14% 81/87	117 50	115 10

LE AZIONI A TORINO

Titoli	27-10	26-10
Aliver	4600	4600
Eridania		7050
Fiorio	192	192
Milanagr. Vitt.	7000	6950
ASSICURATIVI		
C. Ass. Mi ord.	18250	17900
C. Ass. Mi risp.	11000	11050
Comp. Latina ord.	590	585
Comp. Latina priv.	430	425
Generali	35000	
RAS	137300	137500
SAI	12500	12500
SAI priv.	11700	11700
Toro Ass. ord.		
Toro Ass. priv.	8100	8000
BANCARI		
B. Comm. Italiana	27700	
Banco di Roma	27000	26800
Credito Italiano	3200	3200
Interbanca priv.	17900	
Mediobanca	63000	63000
CARTARI - EDITORIALI		
Burgo ord.		2060
Burgo priv.		2100
Burgo risp.	—	—
CEMENTI - CERAMICHE		
Pozzi Ginori ord.	89	89
Pozzi Ginori risp.	63	
Eternit ord.	390	390
Eternit priv.	400	400
Unicem		
Unicem risp.		
CHIMICI		
Italgas		
Mira Lanza		32000
Montedison	169	168 50
Paramatti	2200	2120
Pierrel	1420	1440
Pierrel risp.	810	810
Saffa ord.		5300
Saffa risp.		5050
SAIAG	1130	1130
COMMERCIO		
Rinascente ord.	329	321 50
Rinascente priv.	227	219
Silos Genova	1090	1050
COMUNICAZIONI		
Alitalia priv.	650	650
Autostr. To-Mi	6750	6900
Italcable		9100
NAI	34	34
SIP	1550	1550
SIP risp.		1665
ELETTROTECNICI		
M. Marelli		880
M. Marelli risp.		830
FINANZIARI		
Bastogi IRBS	177	175
Borgosesia ord.		4200
Borgosesia risp.		2000
Centrale	1350	1400
Centrale risp.	820	830
CIR		4425
CIR risp.	4470	4420
		3200
Finsider	39	39
Fiscambi		3140
Gim		3850
Gim risp.	2030	2030
IFI priv.	4480	4410
IFIL	5800	5800
IFIL risp.	4050	
Invest	2860	2850
Mittel	1300	1300
Pirelli & C.	2600	2600
Pirelli S.p.A.		1460
Pirelli S.p.A. risp.	1470	1460
		1600
Schiapparelli	500	500
SME	540	530
		1780
SMI risp.	1580	1550
SIFA	2570	2570
		1650
B.I.I. ord.	739	742
B.I.I. risp.	695	695
Condotte Acqua	148	150
Fer-Co		59
Gen. Imm. Sogene		785
I.P.I.	1610	1610
	18000	18000
Risanam. Napoli		
MECCANICI - AUTOMOBILISTICI		
Castagneti	1320	1320
Fiat ord. prec.	—	2900
Fiat priv. prec.	—	2070
Ghiardini	6800	6700
Olivetti ord.	3130	3140
Olivetti priv.		
Olivetti risp.	3080	3080
MINERARI ED ESTRATTIVI		
Dalmine	319	313
Fernara		
TESSILI		
Cantoni	2400	2450
Fisac	6900	6900
FISAC risp.	7000	7000
Snia Visc. ord.	1200	1210
Acque Potabili		
CIGA	3800	3830
Pacchetti	73	73
OBBLIGAZIONI CONVERTIBILI		
Ass. Gen. 12% 81/88	265	265
Centrale 13% 81/88	89	89
IRI 7% 73/88	—	—
M. Mont. 7% 73/88	—	—
M. Olivetti 12% 73/88	—	—
M.S. Spirito 7% 73/88	344	344
B.I.I. 12% 80/85	171	171
M. talli 13%	86	86
M. Snia 13% 80	114	114
13% 81/91	90	90
Pirelli 13% 81/91	111	111

LE AZIONI A MILANO

(valori pervenuti alle ore 14)

Titoli	27-10	
ALIMENTARI		
Aliver	4564	4588
Bonifiche Ferr.		
Caverzere	—	—
Eridania	7130	7100
Ind. Buitoni P.	3155	3155
Buitoni risp.	2997	2999
Ind. Zuccheri	—	—
Milano Agr. Vitt.	6990	7020
Perugina	1587	1589
Perugina risp.	1649	1649
ASSICURATIVI		
Alleanza Ass.	34000	34250
Ausonia Ass.	890	920
C. Ass. Mi ord.	18050	17920
C. Ass. Mi risp.	10890	11000
C. Latina ord.	597 50	589
C. Latina priv.	420	430
FIRS	1170	1160
FIRS risp.	529	540
Generali	34400	35100
Italia Ass.	13690	13710
L'Abeille Ital.	36000	36200
La Fondiaria	28500	28050
RAS	137000	137600
SAI	12449	12470
SAI priv.	12010	11800
SAI 1-1-83	—	—
Toro Ass. ord.	10599	10500
Toro Ass. pr.	8059	8000
BANCARI		
B. Catt. Veneto	4900	4940
B. Comm. Ital.	27710	27300
Banco Roma	27000	26850
Banco Lariano	4730	4710
Cred. Italiano		
Cred. Varesino		
Interbanca pr.	17890	17800
Mediobanca	63000	62900
CARTARI-EDITORIALI		
Burgo ord.	2060	2081
Burgo priv.	2010	
Burgo risp.	n.r.	—
De Medici	2380	2440
Mondadori		4880
Mondadori pr.		2500
CEMENTI -		
	1474	1495
Pozzi-Ginori	80	81
Pozzi-Ginori r.	61 25	63 25
Eternit	391	391
Eternit prel.	391	391
Italcementi	45700	45100
Italcementi r.	39700	38500
Unicem	15350	15350
Unicem risp.	11500	11500
CHIMICI - GOMMA		
Boero	8501	8501
Caffaro	398	
Caffaro risp.	401	401
Farmit. Erba	9380	9280
Italgas	1016	1029
Lepetit	26000	26010
Lepetit priv.	26000	26000
Mira Lanza	32900	32000
Montedison	169 75	168
Perlier	7850	7900
Pierrel	1422	1430
Pierrel risp.	809	812
Rol	1290	1290
Saffa	5280	5291
Saffa risp.	5050	5030
Siossigeno	14200	14200
COMMERCIO		
La Rinasc. ord.	330	323
La Rinasc. p.	228	219
Silos	1058	1051
	5150	5040
Standa risp.	4900	4860
COMUNICAZ. - ELETTROTECNICI		
Alitalia priv.	730	655
Ausiliare	7510	7500
Autostr. To-Mi	6700	6800
	9150	9090
NAI	34 25	33
Nord Milano	3300	
SIP	1560	1560
SIP risp.	1669	1668
Tecnomasio	332 50	334
FINANZIARI		
Acqua Marcia		1395
Agricola		16840
Bastogi IRBS	175	175 50
Bonif. Siele	27110	27500
Borgosesia o.		4150
Borgosesia r.		1950
Brioschi		1168
Buton	2498	
		1390
Centrale risp.	811	830
La Centrale r. 1-7-82	870	805
CIR	4500	
CIR risp.	4475	4450
Euromobiliare	4550	4550
Fidis	3218	3205
Fin. Breda	3650	3640
Finmare	45	45
Finrex	1389	
Finsider	40	40
Fiscambi		
Gemina		386 50
Gemina risp.		461
Generalfin	—	—
GIM	3840	3850
GIM risp.	2038	2020
IFI priv.		4390
IFIL	5800	
IFIL risp.	4080	
Invest	2870	2850
Italmobiliare		
Mittel	1280	1280
Partec. Finanz.	934	920
Pirelli & C.	2595	2600
Pirelli SpA	1470	1440
Pirelli SpA risp.	1469	1455
Reina	13000	13000
Reina risp.	20000	20000
Riva Finanz.	4449	4449
Sarom	1570	1825
Schiapparelli	500	500
SME	538	545
		1869
SMI risp.	1580	
Stet		1651
Terme Acqui	1100	1085
IMMOBILIARI -		
Aedes	6500	6230
B.I.I. ord.	739	740
B.I.I. risp.	69	
COGE		874
		1381
Cond. Acqua	148	149
De Angeli Frua	1310	1380
G. Imm. Sogene	785	785
Iniziativa Bd.	26900	26610
Isvim	18450	
La Milano Centr.	4510	4505
La Milano Centr. r.		4822
Risanamento		8248
SIFA	2575	2570
MECCANICI - AUTOMOBILISTICI		
FIAT ord.	2909	2890
FIAT priv.	2065	2070
Ghiardini	6580	6710
Franco Tosi	17070	17050
Magneti M. or.	851	890
Magneti M. risp.	853	850
Olivetti ord.	3105	3142
Olivetti priv.		2940
Olivetti risp.	3060	3070
Olivetti r. 1-7-82 n.c.	1985	1990
Westinghouse	16850	16845
Worthington	2475	2420
MINERARI - METALLURGICI		
Broggi Izar	391	405
Calcifer. Metall.	4100	4080
Dalmine	319	314 50
Falck ord.	1380	1380
Falck risp.	1240	1260
Ilssa-Viola	510	505
La Magona	4718	4718
Pertusola	500	500
Trafilerie	2760	2750
TESSILI		
Cant. e Zinelli	27 25	27
Cantoni	2380	2390
Cucirini	1520	1510
Cascami Seta	3930	3950
Eliolona	1135	1145
FISAC	6950	6990
FISAC risp.	7060	7060
Linif. e Can. o.	3740	3750
Linif. e Can. r.	1750	1760
ord.	1305	1328
Marzotto risp.	1775	1775
Ottone Venez.	42 75	43 50
	11690	11650
Snia Visc. o.	1195	1212
Unione Man.	10990	11000
Zucchi	3480	3470
DIVERSI		
Acq. De Ferrari	1665	1665
Acq. De Ferr. r.	1470	1580
Acque Potabili	3100	3110
Calzat. Varese	—	—
CIGA Hotels	3800	3829
Jolly Hotel	4950	4950
Pacchetti	73 50	71
	14030	14080

ECONOMICI

15 Autovetture

FIAT 130 COUPE' cambio automatico a nuovo duta con garanzia totale «Eurocasion» tutti gli optionals. Franscar, corso Vittorio Emanuele 208, telefono 758.282.

FIESTA Casual 1980 rossa occasione interessante con L. 500 mila di anticipo e versamenti mensili di L. 170 mila. Euromotor corso P. Eugenio 11 tel. 521.1417.

FURGONE NC-C. Furgone, Peugeot 304 Familiare, Escort, Taunus, Taunus familiare, 124, Giulia, Simca 1307, Zar, R 4, R 18, Kadett, Kadett Caravan, Ascona, Manta, Rekord D, Rekord D Caravan. Via Cigna 3.

MERCEDES 500 SE anno 1980 tutti gli optionals unico proprietario garanzia totale km 10.000 è come nuova. Franscar, corso Vittorio Emanuele 208, tel. 758.282.

PANDA 30 marrone chiaro 1980 super occasione con L. 500 mila di anticipo e versamenti mensili di L. 160 mila. Euromotor corso P. Eugenio 11 tel. 521.1417.

RENAULT 19 DIESEL un proprietario garantita «Eurocasion» anno '81 pochi km blu medio. Franscar, c. Vittorio Emanuele 208, tel. 758.282.

nera cerchi speciali garanzia «Eurocasion» perfetta occasione. Franscar corso Vittorio Emanuele 208, tel. 758.282.

SAAB 900 Turbo 3 porte 82 unaproprietario in garanzia vera occasione Fioravito corso Turati 13 D.

SUPER occasioni usato amico alla Lincaraulo nuova concessionaria Lancia Autobianchi usato con garanzia 1 anno sistema usato sicuro, senza anticipo consegna 12 ore. Lincaraulo corso Orbassano 72, anche festivi.

TOYOTA 82 S.W. con verricello elettrico pochi km reali in garanzia vera occasione vende Fioravito corso Turati 13 D.

18 Acquisto alloggi

A.A.A. CERCASI acquistare pagamento contanti alloggi liberi o affittati qualsiasi zona di Torino. Casalegno 011 839.8444 corso Regina Margherita 7.

ACQUISTASI alloggio libero per urgente matrimonio figlia pago contanti zona servita. Tel. 751.443.

ACQUISTASI da privato appartamento libero in Torino e cintura 2/3 camere e servizi contanti. Tel.

ACQUISTEREI alloggio libero di 3 camere cucina zone: Crocetta S. Rita S. Paolo Mirafiori. 366.859.

contanti per fine anno 1/2 bilello cucinino bagno alto decoroso. Tel. 555.305.

zona tranquilla e ben servita cerco per una persona sola alloggetto di . Telefonare 598.

acquisto in Torino e prima cintura posizione panoramica contanti. Tel. 752.442.

19 Vendita alloggi

A.A.A. SIGNORILISSIMO centrale libero splendida casa d'epoca salone 3 camere cucina 3 servizi. 741.31.22.

o affare Montegrappa camera cucina ingresso servizi no, L. 37 milioni. Tel. 506.608.

A.A. FIDALCASE E libero affare Mirafiori 2 camere tinello cucinino servizi mq 60 L. 46 milioni. Tel. 506.608.

A.A. FIDALCASE F libero via Tripoli 2 camere cucina ingresso servizi cantina mq 70 L. 68 milioni. Tel. 506.608.

A.A. FIDALCASE G libero Crocetta 2 camere cucina ingresso servizi cantina mq 70 L. 60 milioni. Tel.

A.A. FIDALCASE H so Trieste signorile recente piano alto camera tinello cucinino servizi mq 60 L. milioni. Tel. 506.608.

Bengasi: 2 tinello servizi mq 85, L. 68 Telefo 506.608.

A.C.S. affare libero Via Aosta recente ingresso 2 camere cucina bagno L. 45 mi. 835.135.

Vica signorile 2 camere cucina box L. milioni. Permute dilazioni. Tel. 835.135.

A L. 38 milioni camere pinello e servizi in Pomno a 30 minuti da Torino zona ben servita. Telefonare 687.834.

ADIACENTE corso Unione Sovietica libero recente camere soggiorno angolo cottura bagno L. 38 milioni. Tel. 530.163.

ADIACENTE corso Brescia libero mansarda camera cucina bagno termo ascensore L. 31 milioni. Tel. 532.409.

ADIACENTE corso Agnelli (Stadio) libero salone 3 cucinotta vende. Centraledile 530.163.

ADIACENTE Marconi libero 3 camere tinello bagno L. 65 dilazionabili. Centraledile 532.409.

bagno terrazzo dilazioni. Sergi vende, tel. 847.4374

518.988 S. Rita Gorizia spazioso ben tenuto camere tinello cucinino bagno pagamento facilitato.

518.986 libero barriera via Brandizzo camera tinello angolo cottura bagno facilitazioni pagamento.

AFFARE frazionamo stabile Borgo S. Paolo via Carso 27 ampi 3 vani da mq 80 loco. GS9

ALLOGGIO lib recente via Negarville camera angolo cottura bagno L. 27 milioni. Tel. 132 ore pasti.

ALLOGGIO libero signorile recente (corso Cosenza) 3 cucina doppi servizi posto auto. Bertelli 532.210.

via Biella-Nizza 2 camere cucina vuoto L. 30 milioni più mutuo 5 milioni. Aurta 596.607 - 597.774.

APPARTAMENTO
libero in stabile prestigioso composto da salone 3 camere cucina entrata triservizi ingressi cantina solaio L. milioni. Telefonare 533.947 - 545.239.

APPARTAMENTO casa d'epoca via Consolata piano 3° mq 316 vuoto L. 170 milioni. Aurta 596.607 - 597.774.

APPARTAMENTO casa d'epoca via Bogino mq 200 rifiniture ottime vuoto L. 260 milioni. Aurta 596.607 - 597.774.

ATTICO corso Francia Rivoli mq 74 più ampio terrazzo mq 100 rifiniture pregiate adatto coppia singola professionista L. 96 milioni. Dilazionabili privatamente no intermediari. Tel. 781.133.

CGSS

Panda e 126 ti fanno un pieno da 300.000 lire.

Se per qualsiasi motivo avete lasciato scadere il 30 settembre senza comprare una Panda o una 126, non disperatevi. Per vostra fortuna, visto il grande successo, l'iniziativa si replica. Ancora fino al 31 ottobre, se acquistate ritirate, presso tutte le Concessionarie Succursali Fiat una qualsiasi Panda o 126 disponibile, scoprirete che continuano ad ben 300.000 lire in meno da pagare sul prezzo di listino chiavi in mano. 300.000 lire per far quel che vi pare: togliervi un capriccio, pagarvi bollo assicurazione o, meglio ancora, viaggiare per migliaia di chilometri centinaia di spostamenti casa-ufficio, casa-scuola, casa-spesa, senza che la benzina vi costi praticamente nulla. Il 31 ottobre questa speciale offerta scadrà definitivamente. Non fatevela sfuggire un'altra volta.

Comprale adesso. Si mantengono da sole per un bel pezzo.

FIAT

Anche con comode rateazioni Sava locazioni Savaleasing

BELLETTI vende libero alloggio due camere servizi termobagno Negarville. Tel. 519.204 - 533.267.

alloggio libero 27 milioni.

alloggio Po salone due servizi. Tel. 519.204 -

S. via Pollenzo 51 2/3/4 camere negozi 45% ha 2%. Aurta -

CASAMERCATO C 650.3805 libero corso Unione Sovietica salone camere 2 servizi 2 Dilazioni.

CASAMERCATO D 650.3805 libero Peschiera cucina servizi, ottima posizione. Richiesta

CASAMERCATO D 650.3805 libero piazza Robilant (zona S. Paolo) 1 camera cina bagno. Dilazioni.

CASAMERCATO 650.3805 libero Govona anche salone camere biservizi 2 posti Dilazioni.

D libero Servais salone 4 camere disimpegno nello cucina biservizi doppi ingressi.

E 650.3805 libero Morgan (S. Salvario) 2 camere tinello cinino L. milioni.

F 650.3805 libero via Calandra centro camere tinello cucinino bagno. Dilazioni. Permuta.

CASCINE Vica via Sestriere 10: 2 camere tinello cucinino bagno. Minimo contanti e dilazioni. Tel. 549.761.

Torino cucina ellone tavernetta 3 servizi box giardino, vende agenzia Troglia 521.1254.

CASETTA Borgata Lesna na servizi riscaldamento 150 box comle. Tel. 256.772.

CASETTA unifamiliare libera, Testona 15, L. 125 milioni, sufficienti Tel. 535.079.

CEDESI libero Santa Rita, piano camera, tinello, servizi. Telefonare 339.686.

corso Vittorio libero salone 2 camere ambbagno e bagno L. 115 milioni. Tel. 513.916.

E libero alloggio di salone con cameretto 2 camere cucinino bagno dilazioni Sergi vende. 7.4374.

CO.FIM studio abitazione libero vani piano rialzato zone Vanchiglia.

686.697 vendesi in corso Palermo villetta libera di 3 appartamenti 55 a mq 180 con box e giardino.

COLLEGNO Villaggio Fiorito libero nel verde ultimo piano con mansarda 125 mq totali servitissimo. Gabetti 5767.

P. Eugenio in stabile recente signorile camere cucinino gno, saloncino camera bnello cucinino bagno. Mutuo dilazioni. Tel. 548.123.

COMFAI vende libero via Petrarca da ristrutturare: monolocale a L. 12 milioni camera cucina a L. 17 milioni abbinabili. Tel. 548.123.

COMFAI vende zona Stadio salone 3 camere cucina doppi servizi grande terrazzo panoramico. Tel. 548.123.

COMFAI Z vende adiacenze piazza Statuto stabile signorile appartamenti: salone 2-4 cucina doppi servizi doppi ingressi mutuo fon dilazioni interesse 15% annuo. Tel. 548.123.

COOPERATIVA prenota alloggi prima Torino pagamento lavori mutui. Tel. 757.898 - 779.657.

CORSO G. via SI. piano 10 mansarde totali mq progetto ristrutturazione vuote L. milioni. Aurta 596.607 - 597.774.

CORSO Montegrappa libero piano alto 2 camere tinello cucinino rimesso a nuovo. Tel. 320.445 Crimea.

CORSO Re Umberto libero privato vende 3° piano appartamento ristrutturato in tutte le parti saloncino camere Tel. .0029.

Svizzera libero elegante appartamento signorile mq 170 dilazioni pagamento. Tel. 518.817.

CROCETTA libero via Pigafetta ottimo termo ascensore 3 camere cucina L. 95 milioni. Grimaldi, tel. 506.464.

via Orazio Vigliani angolo corso Unione Sovietica appartamento libero di camere, tinello, cucinino, bagno. Tel. 548.154.

EDILCASE frazione in signorile di recente costruzione in Tesoriera appartamenti diverse metrature. Tel. 548.154.

EDILCASE E vende in via Mosca (Borgata Vittoria) stasso stabile appartamenti liberi occupati e muri negozi affittati ad attività commerciali a buon reddito. Per informazioni telefonare 548.154.

EDILCASE vende via Loano, zona Mirafiori, camera cucinino bagno L. 31 milioni. Telefonare 548.154.

EDILFIDUCIARIA corso Rosselli camere cucina abitabile servizi L. 56 milioni 500 mila. Tel. 513.853.

EDILFIDUCIARIA adiacente piazza Adriano liberi ingresso tinello cucinino L. 34 milioni. Tel. 513.853.

EDILFIDUCIARIA adiacente corso Traiano libero 2 camere tinello cucinino servizi mutuo facilitazioni. Tel. 513.853.

corso Siracusa libero soggiorno 2 camere cucina piano alto dilazioni. Tel. 513.853.

EDILFIDUCIARIA Crocetta libero mansardato in stabile d'epoca signorile mq 145. Tel. 513.853.

EDILIZIA CONVENZIONATA
Moncalieri in Borgata S. M vendiamo in stabile in costruzione eleganti appartamenti di soggiorno 2/3 camere cucina-pranzo doppi servizi da L. 81 milioni 900 mila compreso mutuo agevolato fino a 30 milioni. Box auto. Consegna luglio 1984. Per informazioni Ceda-Edilcase. Tel. (011) 548.154.

libero centralissimo adiacente piazza Solferino soggiorno camere cucina servizio da ristrutturare dilazioni. Tel. 512.012.

EUROEDILE trazione adiacente corso Vigevano alloggi occupati con termo centrale e bagno varie metrature a partire da L. 15 milioni. Tel. 746.096.

EDILE vende alloggi liberi e occupati in corso Vercelli 28 a partire da L. 6 milioni 500 mila. Tel. 746.096.

vende via Sostegno stesso stabile recenti 1/2 camere servizi da L. 20 milioni. Tel. 746.096.

FINCI libero S. Salvario via Nizza ingresso 3 camere cucina servizi adatto uso ufficio. Tel. 505.691 - 503.318.

FINCI 505.691 libero adiacente piazza S. Rita bellissimo alloggio salone 2 camere ampia cucina bagno dilazioni.

FINCI 505.691 alloggio libero zona S. Salvario spazioso 2 camere tinello cucinino servizi recente anche ufficio.

FINCI 505.691 Borgo S. Paolo occupato camera cucina servizi indipendente. Affare L. 16 milioni.

FISPAO Fiduciaria San Paolo Spa in esecuzione di incarico fiduciario vende libero centrale in prestigioso stabile d'epoca appartamento alta rappresentanza mq 690 circa con posto auto. Tel. 512.222 - 515.561.

G 5767 vende libero Santa Rita via Fiora nosca in casa d'epoca 5 camere cucina bagno cantina soffitta.

5767 vende zona Parella via ra cucina L. 13 milioni dilazionabili.

5767 vende Crocetta corso De Gasperi luminoso camera cucina servizio L. 14 mila.

GABETTI vende libero Lucento via Cognetti camera cucina ripostiglio cantina L. 43 milioni.

libero presso viale Gramsci panoramico 2 camere cucinino servizi. Tel. 588.288.

IMPRESA Vinovo 2 alloggi villa, vero affare. Tel. 584.104.

vende in Chieri appartamenti 90 e 150 mq sufficiente contanto mutuo 8% va 2%. Tel. 550.029.

IMPRESA alloggi Rivoli mutuo 14% invariabile. Tel. 740.748 - 779.588.

IMPRESA vende ville uni e bifamiliari da diverse metrature con verde privato mutuo fondiario e di prezzi di vero affare. Il villaggio si trova a 7 km dal castello Stupinigi None via S. Lorenzo 33. Visite in sabato e Tel.

libero Moncalieri recente soggiorno cucina servizi ripostiglio L. 65 milioni dilazionabili. Tel. 544.088.

LA GINEVRA 225 libero in Borgo Vittoria camera tinello cucinino termo bagno ottime condizioni L. 33 milioni.

LA GINEVRA 442.333 vende causa trasferimento vicino Piazza Adriano saloncino 2 camere cucinotta L. 58 milioni.

442.333 Nizza adiacente Porta Nuova salone 2 cucina servizi mq 110 L. 36 milioni.

LA GINEVRA 444.225 libero Corso Francia Cascina Vica camera cucinotto bagno L. 47 mi

LEINI' occasione alloggio nuovo termo autonomo 2 camere tinello cucinino bagno cantina box dilazioni.

Grugliasco 2 camere tinello servizio cantina 2°/3° piano. Tel. Soli 518.725 - 635.974.

LIBERO a soli L. 34 milioni via Nigra ingresso camera tinello angolo cottura servizi privato. Grimaldi 506.4

LIBERO a soli L. 25 milioni via Rivara camera cucina cantina Grimaldi, tel. 506.464.

LIBERO a soli L. milioni via Verolengo ingresso camera tinello angolo servizi affare. Grimaldi 464.

adiacenze via Trrono tinello cucinino bagno sufficienti L. 25 milioni più mutuo. Casa-Nova 920.9705.

LIBERO piazza Adriano saloncino 2 cucina spogliatoio. L. 99 milioni. Grimaldi 506.464.

LIBERO camera cucina ingresso L. 28 milioni dilazionabili. Alm

Corso Corsica recente signorile ingresso camere tinello cucinino servizi L. 63 milioni. Grimaldi 506.464.

(continua)

PIZZERIA DEL BOWLING
da MIMMO e BILLY

TAVOLA CALDA • BIRRERIA • BAR

all'interno del **BOWLING MIRAFIORI**

TORINO - Corso Unione Sovietica, 493

Euromissili: Reagan ribatte ad Andropov

Washington risponde alle ultime «insufficienti» proposte - L'ultimatum sovietico sull'installazione

WASHINGTON — Gli Stati [illegible] hanno respinto stanotte definendola «*totalmente ingiustificata*» la minaccia [illegible] leader sovietico Yuri Andropov di porre [illegible] negoziati [illegible] Ginevra per la riduzione degli [illegible] se verranno dislocati nuovi missili in Europa occidentale.

In un'intervista [illegible] quotidiano comunista sovietico *Pravda*, Andropov aveva detto che il dislocamento [illegible] «Pershing-2» e dei «Cruise» in Europa occidentale [illegible] dicembre avrebbe reso impossibile la continuazione dei negoziati. Un rinvio invece dell'installazione dei missili, secondo Andropov, potrebbe indurre i sovietici a rimanere al tavolo delle trattative.

Commentando [illegible] posizione sovietica il Dipartimento di [illegible] ha affermato in un comunicato: «*La minaccia sovietica [illegible] porre fine [illegible] negoziati nel caso di [illegible] dislocamento dei missili statunitensi in Europa [illegible] ingiustificata*».

Secondo il Dipartimento di [illegible] le proposte avanzate da Andropov contengono poche novità e sembrano un tentativo dell'Urss di dividere gli alleati della [illegible] illustrando pubblicamente le sue idee prima di presentarle [illegible] dei negoziati.

«*Gli Stati Uniti [illegible] negoziato per due anni mentre il livello [illegible] "SS-20" [illegible] cresciuto [illegible] enormemente. Gli Usa, [illegible] pieno appoggio degli alleati, hanno chiarito di [illegible] pronti a continuare i negoziati per tutto il tempo necessario*», [illegible] quindi detto il Dipartimento di [illegible] rivolgendo allo stesso tempo un appello affinché l'Urss [illegible] altrettanto.

Il comunicato statunitense precisa quindi che l'offerta dell'Urss di ridurre i suoi missili in Europa [illegible] 140 lascia almeno trasparire il ricatto sovietico che non esiste un equilibrio e che [illegible] deve essere stabilito attraverso riduzioni [illegible]

Domenica Argentina alle urne si chiude l'era dei generali?

Peronisti e radicali si contendono il successo - L'esercito «garantisce [illegible] regolare afflusso ai seggi elettorali» - In attesa del nuovo governo, paralisi dello Stato

BUENOS AIRES — *A tre giorni dalle elezioni argentine, [illegible] lotta per il primo posto fra [illegible] peronismo e [illegible] radicalismo — le due maggiori forze politiche del Paese — assume nuove forme [illegible] proselitismo, mentre il governo riafferma, per bocca del presidente Reynaldo Bignone l'assoluta imparzialità delle forze armate, impegnate a rispettare [illegible] risultato delle votazioni.*

Gli strateghi [illegible] partiti valutano attentamente, [illegible] questi giorni [illegible] vigilia, le [illegible] zioni [illegible] un pubblico estremamente suscettibile, pronti a [illegible] iniziative, [illegible] coniare nuovi slogan, [illegible] soprattutto a sottrarre al rivale potenziali elettori.

In questa chiave va giudicato [illegible] il comizio che sarà tenuto questa [illegible] dal candidato radicale Raul Alfonsin, a chiusura della sua campagna nella provincia [illegible] Buenos Aires. Domani, cifre alla mano, gli analisti trarranno conclusioni dalle dimensioni della folla presente.

IL PRESIDENTE ARGENTINO, GENERALE BIGNONE

L'appuntamento [illegible] peronista Italo Luder [illegible] annunciato per domani e sebbene i seguaci del partito di [illegible] non temano confronti sul piano numerico, lo straordinario potere di convocazione di Alfonsin [illegible] la [illegible] oratoria, suscitano nervosismo fra [illegible] file avversarie.

Intanto, in un clima di virtuale paralisi dell'amministrazione pubblica, [illegible] presidente Reynaldo Bignone ha riaffermato l'assoluta imparzialità [illegible] del governo militare [illegible] fronte alle elezioni di domenica [illegible] prossima [illegible] ha definito «eccezionale» [illegible] svolgimento della campagna elettorale.

«L'Argentina [illegible] vissuto, prima d'ora, [illegible] clima politico [illegible] quello attuale», [illegible] il [illegible] dello Stato ai suoi ministri, durante [illegible] riunione [illegible] oggi.

Bignone, [illegible] sabato prossimo, a poche ore dall'apertura [illegible] seggi elettorali, leggerà [illegible] messaggio [illegible] nazione, [illegible] detto sicuro che, concluse [illegible] votazioni, i dirigenti politici dovranno riconoscere l'atteggiamento [illegible] imparzialità osservato dal governo.

Il presidente, che assunse i poteri [illegible] luglio [illegible] 1982, con il preciso scopo di accelerare il processo di democratizzazione, nel momento in cui il potere [illegible] attraversava [illegible] delle peggiori crisi, [illegible] sfatta militare [illegible] Malvine, [illegible] tenuto ad elogiare l'attività del [illegible] degli Interni nella preparazione delle elezioni, «partendo da zero».

Da lunedì prossimo, ha proseguito Bignone, «continueremo a lavorare come lo abbiamo fatto fino ad oggi, ma con la tranquillità e la soddisfazione di avere compiuto una missione. Si [illegible] di [illegible] obiettivi».

Per ora, ha soggiunto Bignone, «il governo militare continuerà ad esercitare la sua autorità con responsabilità, perché la nazione non può né deve arrestarsi».

«Tutto l'apparato statale sarà messo a disposizione dei governanti eletti affinché possano assicurare la continuità dell'amministrazione pubblica nelle migliori condizioni possibile».

Delusi da vacanza in Italia sono risarciti in tribunale

Venti medici inglesi che nel gennaio '80 erano stati in Val d'Aosta

LONDRA — Una ventina [illegible] medici, dentisti e [illegible] hanno visto accolta [illegible] tribunale di Londra la loro richiesta [illegible] risarcimento danni [illegible] deludente vacanza in Italia, nel gennaio [illegible]

I [illegible] sanitari, dipendenti tutti [illegible] London Ospital, hanno ottenuto, dopo concordato, [illegible] indennizzo [illegible] 9300 sterline [illegible] milioni di lire) dalla compagnia turistica che aveva programmato il loro soggiorno [illegible] ferie invernali [illegible] Jouvenel nella Val d'Aosta.

Il [illegible] venne alloggiato [illegible] La Chapelle dove, [illegible] i depliant [illegible] compagnia organizzatrice, il vitto era «*molto bene*».

In [illegible] il vitto non solo [illegible] lungi dall'essere «*molto bene*», ma era talmente [illegible] che una delle componenti della comitiva ha così ricordato quell'esperienza: «*Il prosciutto [illegible] microscopico... Nella minestra potevo contare i piselli e ricordo [illegible] essere rimasta molto sorpresa...*».

Si uccide al supermarket trattenendo il respiro

NEW YORK — Incredibile suicidio [illegible] una donna di 64 anni, accusata [illegible] avere rubato in un supermercato a San Diego in California: ha minacciato di non respirare «*fino a diventare blu*» [illegible] arrivassero gli agenti, e così ha fatto.

Chiudono le scuole per lo sci?

Orario flessibile: [illegible] peregrine proposte di poter effettuare le «settimane bianche»

La [illegible] del calendario scolastico è vecchia quanto le scuole, in Italia. L'imposizione di un calendario unico e rigido per tutto il territorio nazionale è una norma recente, che attua — in ritardo e in forte contrasto con tempi e costumi — l'ambizione napoleonica di far funzionare l'umanità come una macchinetta a molla. Nell'Ottocento, in Italia, ogni provincia aveva un suo calendario e nessuno si nascondeva che nelle campagne i corsi delle elementari erano misurati sulle necessità agricole: le aule si aprivano con la brutta stagione (quando il freddo spingeva al riparo i contadinotti prima impegnati al pascolo, nella semina, nella vendemmia) e si chiudevano col ritorno della bella stagione. Di più: ogni anno il calendario subiva i contraccolpi degli eventi più disparati — pandemie, feste nazionali e simili —, con varianti da regione a regione. Proprio come ancora oggi accade in Germania e in molti altri Paesi che, come il nostro, presentino situazioni climatiche e tradizioni profondamente diverse da regione a regione, da parallelo a parallelo.

Di tale situazione tenne anche conto la normativa originaria sugli organi collegiali per il governo della scuola. Essa riconosceva infatti ai consigli d'istituto e di circolo la facoltà di fissare due giorni all'anno di sospensione delle lezioni per lo svolgimento di particolari attività extrascolastiche (viaggi d'istruzione, partecipazione a feste patronali e simili). Era poco, ma il principio era salvo. Poi, per l'ossessione centralistica tipica di un Paese fondato sul particolarismo più esasperato, tale minima libertà di autoregolamentazione cadde e si tornò al calendario tutto dettato da Roma (anche se poi, in concreto, le scuole cominciano a funzionare quando possono e chiunque abbia un minimo di conoscenza delle situazioni locali sa benissimo che in molte zone del Sud sin da fine maggio è più facile trovare gli allievi a spiaggia che in aula).

E' dunque opportuno cercare una soluzione normativa che conferisca un abito di legittimità alla situazione di fatto. Ci sembra però molto peregrino l'argomento col quale taluno [illegible] difeso l'ipotesi di sospendere le scuole una settimana a febbraio: per effettuare una «settimana bianca». A parte gli aspetti didattici e disciplinari di iniziative quali le «settimane bianche» — che coinvolgono enormi rischi per i responsabili delle scuole —, nessuno ignora che queste famose (o famigerate) «settimane bianche» (come, del resto, molte «gite» studentesche all'estero) costano [illegible] migliaia di lire.

Sentiamo però anche dire che in certe regioni le une e le altre agli studenti non costano nulla o pochissimo, perché intervengono amministrazioni locali [illegible] soprattutto, le scuole stesse con fondi propri. Resta un mistero come ciò sia possibile e ci sorge il sospetto che anche a questo proposito valgono due pesi e due misure: nelle scuole che vivono delle briciole elargite dal ministro (licei classici, scientifici, magistrali, scuole medie inferiori) gli allievi devono far fuoco con la legna delle famiglie; in altre — istituti «ad amministrazione autonoma» — si trovano invece situazioni quanto meno curiose e certo molto squilibrate rispetto agli altri tipi di scuole, quali, appunto, massicci interventi finanziari a vantaggio degli allievi.

Addurre la realizzazione di gite e di settimane bianche quale legittimo motivo di riduzione e variazione del calendario scolastico significa però — a nostro avviso — sollevare il coperchio su una pentola nella quale si trovano molte situazioni anomale, contraddittorie, non sappiamo quanto legittime: ma certo — coi tempi che corrono — situazioni non durevoli; e significa, inoltre, adoperare argomenti infondati in se stessi, giacché nessuno potrà mai costringere gli studenti a partecipare a questa o quella iniziativa extrascolastica.

Insomma, non confondiamo la geografia, il clima, i dati oggettivi con i capricci, i guizzi di fantasia e certe mode che speriamo si rivelino passeggere, e che risultano fortemente discriminanti da scuola a scuola e sulle quali non è quindi pensabile d'innestare proposte d'innovazione normativa.

Aldo A. Mola

FABBRICA SALOTTI
[illegible] 98
200
TI TUTTI DA VEDERE
PREZZI IMBATTIBILI
Alcuni esempi:
Sofà letto L. 150.000
Salotto matrimon. L. 390.000
Salotto Barocco pelle L. 1.480.000
Divani matrimon. L. 260.000
Materassi a molle L. 50.000
VENDITA AL PUBBLICO

Oltre che a MILANO, ROMA e GENOVA [illegible] edicola a TORINO il sesto numero de
«IL PICCOLO AZIONISTA»
Quindicinale indipendente d'opinione, informazioni economico-finanziarie, del ri[illegible] azionario. Redatto con [illegible] collaborazione [illegible] nazionale piccoli azionisti (A.N.P.A.)
EDITRICE IN . ED - INFORMAZIONI EDITORIALI
16121 GENOVA - Via XX Settembre, 21 - Tel. (010) 542.145

MUTUI IMMOBILIARI
in 10 giorni
[illegible] ALLOGGIO
O [illegible] DI [illegible]
Rate mensili sino a 7 anni.
Il mutuo viene concesso anche dopo ipoteca bancaria
VALFINA FINANZIAMENTI SpA
Via Andrea Doria [illegible] 15
10123 TORINO - Tel. (011) 549.822 (ric. aut.)

TERRAZZI CHE PERDONO?
INFILTRAZIONI D'ACQUA?
[illegible] SENZA DEMOLIZIONE
[illegible] TENA SINTOCRAM
Esclusivista:
[illegible] E - LANZO (TO) [illegible]17

[illegible] Tel. [illegible]
[illegible] uomo - donna -
Il modo giusto di Vestire
[illegible]
SHOPPING CENTER

LIBANO, IL PCI CONTRO CRAXI MSI VOTERA' CON IL GOVERNO

I comunisti hanno chiesto il ritiro dei nostri soldati da Beirut - Giovedì il voto alla Ca- - Il presidente del Consiglio: «Non possiamo abbandonare i nostri alleati»

ROMA — Sarà un voto ella decidere se ritirare o no i nostri dal Libano. Alla richiesta in tal presentata ieri pci, ha già risposto ieri se- lo stesso Craxi, che in Senato ha confermato la decisione mantenere a Beirut il nostro contingente militare. il voto e il dibattito più ampio questa questione so- stati fissati a Montecitorio per il prossimo giovedì, 3 novembre.

Il sarà aperto con le comunicazioni dei ministri degli Esteri, Spadolini e Andreotti, che illustreranno la situazione in Libano e i risultati dei colloqui collegiali con gli altri Paesi che partecipano alla Forza multinazionale di pace. Poi, in serata, si procederà al voto delle risoluzioni.

Per il ritiro immediato del contingente italiano, voteranno i deputati del pci, quelli della sinistra indipendente, pdup, democrazia proletaria e radicali. A sostegno del governo, voteranno i cinque partiti maggioranza (col beneficio d'inventario dei franchi tiratori, potrebbero essere numerosi se lo scrutinio dovesse essere segreto) e — fatto nuovo ed — i deputati msi.

Per di Gianfranco Fini, il «delfino» Almirante, il msi annuncia «*Sep- incidentalmente, voteremo governo per la stra permanenza Beirut. Fermo restando che contingente in Libano vada rafforzato sul piano tecnico e operativo*». Fini aggiunge che tale del suo partito si comprenda meglio, tiene conto che msi è l'unico ad aver presentato proposta per il servizio militare obbligatorio e costituire inve- professionisti volontari».

il pci improvvisamente deciso di aggiungere ieri la voce quella pdup, dp e pr, che da tempo chiedono ritiro immediato dei nostri soldati? Ha pesato, su questa decisione, ne Usa di Grenada?

IL PRESIDENTE DEL CONSIGLIO

Cerquetti, che a dei deputati comunisti ha presentato ieri la richiesta di ritiro, lo lascia intendere: *sembra chiaro — risponde — che anche nel Medio Oriente il presidente degli Usa attribuisce alla Forza multinazionale nel suo complesso, scopi di tutela interessi vitali degli Usa, attraverso il sostegno ad una delle parti in conflitto*».

I motivi più strettamente «libanesi» impongono immediato ritiro, giunge Cerquetti, vanno ricercati nel fatto che «*la Forza non esercita più interposizione soggetti internazionali, è invece esposta ad un coinvolgimento nella guerra civile*».

E poi, «*non più l'interlocutore libanese originario, ma si hanno rapporti un governo più legittimato e chiaramente di parte*».

Alla richiesta comunista, replicato in lo stesso Craxi, che a Palazzo doveva rispondere a precedenti interrogazioni parlamentari questione libanese. Craxi ha parlato missili disarmo, annunciando nuove iniziative nostro governo; ha detto che il governo disapprova lo sbarco Usa a Grenada, «*così come disapprova ogni politica di invasione militare*». Ma per quanto riguarda Libano, ha confermato nostro impegno nella multinazionale. Un nostro ritiro ora, ha detto il presidente del Consiglio, sarebbe «*disastroso sorti in Libano. Venir ad un dovere solidarietà un momento così tragico, fronte ad più grande e a una più grande minaccia, equivarrebbe a disonorare l'Italia di fronte nazioni al mondo. Noi abbiamo assunto un impegno questo impegno intendiamo mantenere*».

Lo scontro decisivo tra le forze politiche questo impegno, è per ora rinviato a giovedì prossimo.

Gianni Pennacchi

Iniziato a Parigi «vertice dei 4»

Usa, Gran Bretagna, Francia e Italia decidono sulla forza di pace a Beirut - bilancio dei morti

PARIGI — *I ministri degli Esteri dei quattro Paesi della Forza multinazionale Beirut dalle 9,30 stamane riuniti a La Celle SaintCloud, un sobborgo di Parigi, per esaminare congiuntamente tutte le questioni relative alla loro missione di pace in Libano dopo gli attentati contro i contingenti americano e fran-*

Il primo ad arrivare è stato segretario di Stato americano, George Shultz, che ha avuto subito una colazione con il collega francese, Claude Cheysson. La riunione, alla quale partecipano anche il ministro degli Esteri Giulio Andreotti ministro degli Esteri britannico Howe, terminerà probabilmente nel pomeriggio E' stato lo stesso Shultz ad annunciare che i quattro discuteranno anche dell'invasione americana dell'isoletta dei Caraibi: «Devo spiegare la nostra posizione — ha detto — perché Francia, Gran Bretagna e hanno criticato».

Ieri sera commissione esteri Parlamento francese il ministro Cheysson ha affermato che i quattro Paesi della Forza di pace «resteranno in Libano nonostante gli attacchi del terrorismo».

Il Pentagono intanto ha annunciato Washington che salite 221 le vittime americane della strage di domenica scorsa. I marines statunitensi impegnati a Beirut nella Forza pace multinazionale hanno completato lista dei sopravvissuti allo spaventoso attentato, iniziando il trasferimento dei corpi degli uccisi.

Il ministero della Difesa parigino, nel frattempo, reso noto i soldati francesi morti nel simultaneo suicida sono fino questo momento 54, i feriti e i dispersi 4. Ma continua ancora senza sosta nel centro comando dei marines nel quartier generale dei paracadutisti francesi il lavoro per strappare altri corpi alle macerie degli edifici distrutti.

«L'iniziativa comunista sbagliata e inopportuna»

Il commento dei socialisti e dei leaders altri partiti

ROMA — *In attesa del voto decisivo giovedì prossimo, nel corridoio del Transa- intrecciano i commenti degli esponenti politici sulla improvvisa, ma non tanto inattesa, richiesta comunista di ritiro delle nostre truppe dal Libano.*

«Mi sembra una richiesta sbagliata e inopportuna — *dice il vicesegretario socialista Claudio* —. parte, è il primo pci su questa questione. Siamo Libano per scopo umanitario e di pace: le difficoltà sono enormemente cresciute, è un buon motivo per sottrarsi alle necessità e agli impegni presi».

Il radicale Mauro Mellini sottolinea invece il ritardo con cui giunge la richiesta del pci. «Ma non mi meraviglia poi tanto — *aggiunge* — perché ormai è una caratteristica del gruppo dirigente comunista, rispondere con estremo ritardo alle richieste che salgono dalla gente. E così ora si ritrovano anche a chiedere che per i nostri soldati in non venga applicato il codice militare di guerra: quando lo avevamo chiesto noi, mesi e mesi fa, votato contro».

Per il dc Emilio Colombo, «ogni decisione che riguarda la Forza multinazionale deve essere presa in stretto collegamento con gli altri Paesi partecipanti».

«Il ritiro oggi — *aggiunge l'ex ministro degli Esteri* — significherebbe l'abbandono. D'altronde, pure in una situazione e in riaccendersi del clima violenza, non deve venir meno la nostra azione ai fini di ridar un Paese così tormentato e di ricostituirne l'integrità. Per quanto riguarda l'incolumità dei nostri soldati, sono certo che è vigile l'azione del governo garantirla».

g. p.

Usa dispersa nel Mar della Cina

SINGAPORE — Una nave per prospezioni petrolifere statunitense, con a bordo 81 persone, è data per dispersa nel Sud mare Cina, al largo dell'isola di Hainan, in seguito tempesta tropicale abbattutasi costa del Vietnam. Lo hanno reso noto fonti informate oggi Singapore. La «Glomar Jave », di proprietà di società marittima texana, noleggiata dalla «Glomar Marine» di Los Angeles per prospezioni petrolifere nei pressi dell'isola cinese Hainan.

Biliardo: sfida mondiale Italia Argentina

— L'«American Cup» di (sfida Italia-Argentina) (così è stata definita dagli organizzatori) svolgerà Argentina, Necochea, una città balneare sull'Atlantico, dal 2 novembre prossimo. Ne comunicato in cui si precisa che il campione italiano Carlo Cifalà, di anni, messinese residente a Torino, sfiderà nel «*Super Play International*» l'argentino Nestor Osvaldo Nene Gomez, detto «Paton», due volte consecutive campione del mondo (attualmente in carica), ancora imbattuto.

Medici, sciopero confermato (ma il ministro li convoca)

ROMA — I sindacati dei medici di famiglia, dei pediatri, dei condotti, degli specialisti ambulatoriali hanno confermato, almeno per ora, lo sciopero 3-4 novembre, malgrado il ministro della Sanità, Costante Degan, li convocati per la mattina del novembre. E' il tipo di convocazione che creato allarme nei medici e provocare una loro immediata reazione. Nel telegramma il ministro si rivolge ai rappresentanti sindacali Fimmg, Snami, invitandoli «ad un esame della situazione generale che interessa le categorie sanitarie convenzionate».

La pizza «made in Italy» esportata in Bulgaria

MAROTTA (Pesaro) — Anche la pizza italiana per esportata in Bulgaria. E' stato infatti raggiunto un accordo la «Moretti forni srl» ed i dirigenti della «Bulgar coop» per la fornitura Paese dell'Est europeo di impianti completi per pizzerie da entro l'anno. La delegazione commerciale bulgara ha poi previsto l'84 un altro incontro la ditta marchigiana per ulteriori contratti di fornitura.

Vince al Totocalcio e dopo settimane muore

— Il minatore spagnolo Jesus Pacheco, che domenica 9 ottobre scorso aveva vinto al Totocalcio circa mezzo miliardo di lire, è morto ieri all'età di 48 anni. La sua vittoria (48 milioni di pesetas, circa mezzo miliardo di lire) era stata accolta con grande simpatia da tutta la Spagna. Pacheco infatti gravemente malato di silicosi, tanto che dal 1970 non lavorava più; non ha avuto il tempo di assaporare i piaceri che la vincita poteva dargli.

«Ventimila negozi senza registratori»

Lo afferma la Confesercenti - Le ditte «non sono in grado di consegnare» - Iniziative legali

ROMA — *La Confesercenti istituirà ogni provincia appositi collegi di difesa tutela degli operatori commerciali per contestare la legittimità sanzioni stabilite nelle ultime settimane dagli organi di vigilanza in materia di misuratori fiscali.*

Secondo l'organizzazione commercianti (socialcomunista), sono oltre ventimila gli operatori commerciali non hanno ancora ricevuto i registratori di cassa ordinati nel giugno scorso.

A questi ultimi — riferisce una nota — si ne aggiungono altre migliaia che trovano notevoli difficoltà nel reperire i supporti cartacei forniti da un esiguo numero tipografie.

La Confesercenti sottolinea, inoltre, che esistono già «forti preoccupazioni» che anche prossima scadenza del primo marzo fin sarebbero obbligati all'introduzione dei registratori oltre mila operatori con volume d'affari superiore ai cento milioni nel 1981) possano ripetersi i fenomeni evidenziati.

— Per la trattativa sul del personale di polizia, il ministro dell'Interno, Scalfaro, ricevuto ieri, separatamente, i segretari delle due sindacati di categoria, Siulp e Sap.

Digiuno per protesta di detenuti ammalati

Accade Bari - Mancando una vigilatrice non sono possibili le visite parenti femminili

BARI — *Da qualche giorno detenuti ricoverati nel reparto speciale presso l'ospedale regionale consorziale — Policlinico stanno facendo uno sciopero fame per attirare l'attenzione sul problema dei colloqui con parenti di sesso femminile, che non possono essere concessi perché manca un'addetta che possa perquisire le donne.*

Tale funzione in precedenza era assolta vigilatrice penitenziaria che nel gennaio '83, per disposizione della direzione generale degli di prevenzione e pena era stata ritirata perché, secondo il regolamento, non è previsto l'impiego delle vigilatrici penitenziarie al di fuori dell'ambito degli istituti.

Per una soluzione al problema magistrato sorveglianza presso il tribunale di Bari, dott. Gabrielli, nei giorni inviato una lettera al direttore generale degli istituti prevenzione e pena, segnalando l'al- che né la questura né l'ar- carabinieri, incaricate turno del piantonamento dei detenuti, hanno potuto provvedere alle perquisizioni.

ROMA — Il libretto scolastico degli alunni della scuola media dell'obbligo sarà abolito.

LA SVIZZERA CACCIA ALTRI STRANIERI (5%)

Il governo approva un provvedimento che entrerà in vigore dal 1° novembre - Gli italiani i più colpiti

LUGANO — Il temuto «terremoto» [illegible] danno dei lavoratori stranieri in Svizzera (italiani compresi, quindi) è avvenuto. [illegible] governo di Berna in [illegible] riunione «fra pochi intimi» (appena 4 presenti dei 7 consiglieri federali che compongono l'esecutivo) ha infatti approvato ieri [illegible] riduzione del [illegible] per cento del contingente della manodopera [illegible]. Le conseguenze sono evidenti: per migliaia [illegible] lavoratori potrebbe infatti profilarsi lo spettro della revoca del permesso di soggiorno e, ovviamente, dell'occupazione.

Il provvedimento è pressoché immediato: entrerà infatti in vigore il 1° novembre. La decisione si inserisce su due direttrici. Il governo ha evidenziato che, in primo luogo, intende perseguire una politica [illegible] «*stabilizzazione*» [illegible] lavoratori stranieri [illegible]; tre, sullo sfondo, emergono le realtà negative della produzione elvetica con fabbriche che chiudono e altre che riducono giorno dopo giorno i dipendenti.

Evidentemente le 220 aziende chiuse nel [illegible] hanno contribuito a rendere esecutivo il provvedimento.

In termini pratici saranno i lavoratori italiani i più penalizzati, tenuto conto che il solo Canton Ticino, [illegible] più popolato [illegible] nostri connazionali, dovrà rinunciare a qualcosa come [illegible] unità-lavoro con contratto stagionale. Finora nel Ticino, [illegible] la [illegible] del Locarnese [illegible] forte immigrazione [illegible] operai del Verbano e della Valle Vigezzo, erano consentite 11.261 autorizzazioni di lavoro. Dal [illegible] novembre [illegible] contingente dovrà passare [illegible] 8915 unità.

Un altro Cantone elvetico [illegible] forte insediamento stagionale di lavoratori dell'Ossola, di un po' tutto il Novarese [illegible] che della provincia di Vercelli, è il Canton Vallese.

La decisione del governo svizzero [illegible] arrivata proprio all'indomani della richiesta dell'Ufficio del lavoro del Canton Ticino, con sede [illegible] Bellinzona, di ottenere un migliaio [illegible] permessi stagionali di lavoro in più per il [illegible] con impiego di manodopera straniera.

Nelle sue [illegible] generali il provvedimento pone ritocchi minimi al contingente-stranieri [illegible] autorizzazioni [illegible] lavoro annuali, [illegible] ad onor del vero [illegible] sottolineato che i permessi rilasciati nell'arco dei 12 mesi ammontano ad appena 10 mila. Penalizza, viceversa, gli stagionali con [illegible] diminuzione globale di 8 mila.

Non fa infine alcun riferimento ai lavoratori frontalieri e questa, indubbiamente, costituisce una nota positiva se si tiene conto [illegible] quasi 36 mila (di cui più di 4 mila novaresi) gli [illegible] residenti nelle province di confine che operano quotidianamente nei Cantoni Ticino e Vallese.

Ruggero Quadrelli

«Pensioni, nessuna frattura all'interno del sindacato»

Le Confederazioni negano i dissensi, tuttavia è [illegible] l'incontro col governo previsto per oggi - Si lavora [illegible] un contro-piano da presentare al ministro De Michelis - Proposte alternative

ROMA — *Per le pensioni,* [illegible] *sindacato chiede tempo. Così, l'incontro previsto per oggi con il governo al ministero del Lavoro è slittato a data da destinarsi.*

Cgil, Cisl [illegible] *Uil non* [illegible] *d'accordo sulla risposta* [illegible] *alle proposte del governo* [illegible] *sono anche divise sulla formulazione del «contropiano» che avevano preannunciato* [illegible] *De* [illegible] — *assicura Bruno Bugli, segretario confederale Uil* — non ci sono fratture nella federazione unitaria, ma la materia è di così vasta portata, che richiede una più profonda riflessione da parte del sindacato».

La risposta [illegible] *sindacato sarà pronta a giorni e Bugli* [illegible] *risposta unitaria. Entro la fine della settimana, il documento* [illegible] *le osservazioni e le controproposte del sindacato in materia di riforma del sistema pensionistico* [illegible] *presentato al ministro De Michelis.*

Cgil, Cisl [illegible] *Uil, che per la compilazione di questo documento hanno* [illegible] *vita ad* [illegible] *commissione interconfederale, hanno già raggiunto pieno accordo* [illegible] *alcuni punti. «Siamo* [illegible] *orientati — dichiara* [illegible] *ra Bugli* — ad esprimere un sostanziale accordo con [illegible] proposta di elevare da 55 a 60 anni il limite di età pensionistica [illegible] per le donne, ma chiedendo [illegible] gradualità [illegible] da quella propostaci dal ministro del Lavoro».

Improponibile invece, almeno per il momento, è giudicato [illegible] *sindacato l'aumento del limite* [illegible] *anni per tutti, da raggiungersi* [illegible] *il 1995 e il 2005.* «Il problema non [illegible] attuale — *spiega* [illegible] *Bugli* [illegible] semmai [illegible] potrà [illegible] quando il mercato del lavoro si sarà [illegible]. Sul merito, comunque, c'è [illegible] aggiungere che il ministro fissa come unico parametro il tempo, mentre secondo noi andrebbero considerati anche l'età e il livello di contribuzione raggiunto. Una misura così drastica finirebbe per [illegible] punitiva ed avrebbe un impatto psicologico negativo».

Un'altra pesante critica [illegible] *Cgil, Cisl e Uil* [illegible] *già pronti* [illegible] *muovere al piano* [illegible] *De Michelis riguarda la «forbice» che si aprirebbe tra pensioni alte e medio-basse.* E. p.

Cile, minacciati i leaders che contestano Pinochet

A poche ore dall'inizio della settima giornata di protesta, il dittatore ha annunciato «carcere ed espulsione» per gli oppositori

SANTIAGO DEL CILE — *Il presidente cileno, gen. Augusto Pinochet, ha* [illegible] *to duri provvedimenti, che potrebbero andare dall'espulsione alla prigione, per coloro che hanno indetto le proteste* [illegible] *sono* «gli istigatori delle azioni vandaliche».

A poche [illegible] *dall'inizio, in Cile,* [illegible] *settima «Giornata di protesta nazionale» indetta* [illegible] *Comando nazionale* [illegible] *lavoratori (Cnt), diretto da Rodolfo Seguel,* [illegible] *capo dello* [illegible] [illegible] *attaccato duramente quelli che ha definito* «i provocatori degli scioperi [illegible] delle proteste».

Il capo dello Stato ha detto che «gli ingenui o malintenzionati che indicono le proteste, non si assumono poi [illegible] responsabilità delle conseguenze del vandalismo».

Pinochet ha quindi affermato [illegible] *aver dato disposizioni affinché venga presentato un disegno di legge* «per punire i responsabili di questi fatti vandalici».

[illegible] *sindacalista Seguel, uno dei leader dell'opposizione,* [illegible] *precisato che il* [illegible] *obbiettivo* [illegible] *è quello* [illegible] *rovesciare il governo,* [illegible] *ha sottolineato la* [illegible] *che* «il generale Pinochet [illegible] ne vada con le buone».

Seguel è presidente del «Comando nazionale [illegible] *lavoratori», promotore della settima giornata di protesta in calendario per domani. E' anche alla testa* [illegible] *poderosa confederazione dei lavoratori del rame.*

Yoko Ono dona 8 miliardi «per riscattarsi dalla violenza»

NEW YORK — Yoko Ono, vedova del cantante John Lennon, assassinato a New York, ha deciso [illegible] donare [illegible] milioni di dollari, 8 miliardi di lire, [illegible] proprietà, [illegible] disegni litografati a orfanotrofi [illegible] altri istituti di carità per riscattarsi, «*come membro della* [illegible] *umana*», dalla violenza che viene perpetrata nel mondo.

In una dichiarazione, Yoko Ono ha affermato: «*Desidero rivolgere un appello a tutti i governi perché restituiscano alla gente, compresi i soldati,* [illegible] *diritto di morire di morte naturale*».

E' morto Giovanni Mosca fondatore del «Bertoldo»

Aveva 75 anni - Con Giovanni Guareschi fondò il settimanale «Candido» - Scrittore, giornalista, umorista, fu autore di una trentina di libri

MILANO — Il giornalista e scrittore Giovanni Mosca [illegible] morto ieri [illegible] nella sua abitazione milanese per un [illegible] inesorabile che lo aveva colpito [illegible] alcuni mesi. Aveva 75 anni.

Al momento del trapasso erano presenti [illegible] moglie Te[illegible] [illegible] i figli Benedetto, Maurizio [illegible] Paolo, tutti giornalisti, e Antonello, architetto.

Giovanni [illegible] che era nato [illegible] [illegible] nel 1908, dopo [illegible] fatto il maestro elementare, era poi entrato nel mondo del giornalismo dedicandosi prevalentemente alla pubblicistica umoristica. Fu infatti tra i fondatori [illegible] settimanali «Bertoldo» e «Candido» di Guareschi. Negli Anni Cinquanta diresse il quotidiano milanese «Il Tempo». All'inizio degli Anni [illegible] entrò nel «Corriere della Sera», dove [illegible] per circa vent'anni scrivendo elzeviri in terza pagina e disegnando vignette graffianti anche sul «Corriere d'Informazione».

Fu autore [illegible] molto seguito da un pubblico numeroso e fedele. Parecchi suoi racconti finirono nelle antologie scolastiche e alcuni titoli furono ristampati più volte.

Pubblicò i primi libri importanti nel '41: «*Non è* [illegible] *che sia la morte*» [illegible] «*Ricordi di scuola*» dove rievocava la [illegible] attività di maestro elementare.

Da allora la sua bibliografia si [illegible] arricchita di una trentina [illegible] opere, fra le quali le più recenti [illegible] state: «*La Signora Teresa*», «*Il* [illegible] *Galateo*», «*L'Italia in 200 vignette*», «*Appuntamento* [illegible] *Mosca*».

Fu anche un brillante [illegible] mediografo (*L'anticamera, La giostra, La sommossa, Collaborò*).

Sono 1250 i camorristi in attesa di processo

NAPOLI — Per cento dei 1250 imputati dell'inchiesta sulla «Nuova camorra organizzata» — che fa capo a Raffaele Cutolo — sarebbe stato deciso lo stralcio, con conseguente rinvio [illegible] giudizio [illegible] processo in tempi brevi. Tra [illegible] imputati vi sarebbero il presentatore [illegible] Tortora, l'ex presidente dell'Avellino Antonio Sibilia, gli avvocati Bru[illegible] Spezia [illegible] Francesco Gangemi, l'ex-cappellano del carcere di Marino del Tronto, Mariano Santini, suora Aldina e i latitanti Salvatore La Marca, ex [illegible] della provincia di Napoli e l'ex sindaco di Quindici (Avellino), Raffaele Graziano non chè l'avv. Enrico Madonna. Questi ultimi sono latitanti [illegible] 17 giugno quando scattò il «blitz» deciso [illegible] magistrati napoletani che conducono l'inchiesta sulla camorra.

STAMPA SERA
Michele Torre
direttore responsabile
Carlo Bramardo
vicedirettore

Editrice [illegible] S.p.A.
Presidente Giovanni Agnelli
Amministratore Delegato [illegible] Direttore Generale
Marco Benedetto
Consiglieri Vittorino Chiusano
Umberto Cuttica
Giovanni Giovannini
Carlo Masseroni
Francesco Paolo Mattioli
Sindaci Alfonso Ferrero (presid.)
Luigi Demartini
Giovanni Peradotto

Stabilimento tipografico: Edit. La Stampa S.p.A. - Via Marenco, 32 - 10126 Torino

© 1983 Edit. LA STAMPA S.p.A.

CERTIFICATO N. 966 DEL 21-12-1982

Temperatura a Torino, ore 13 +15

TEMPO PREVISTO: cielo [illegible] VISIBILITA': buona con riduzioni in [illegible] per banchi di nebbia. VENTI: generalmente calmi. TEMPERATURA: stazionaria. TENDENZA DEL TEMPO: condizioni invariate.

all'estero ieri

Atene	+10	+17
Berlino	+ 8	+12
Buenos Aires	+13	[illegible]
Lisbona	+12	+23
Londra	+ 7	+16
Mosca	— 2	+ 6
New York	+ 8	+12
Parigi	+ 5	+13
Singapore	+23	+27
Tokyo	+ 8	+18

in provincia (ore 8)

Aosta	n.p.
Alessandria	+ 3
Asti	+ 3
Cuneo	+ 5
Novara	+ 1
Vercelli	+ 8
Genova	+11
Imperia	n.p.
Savona	+12

in Italia (ore 23)

[illegible]	+ 8
[illegible]	+ 8
Bologna	+ 8
Ancona	+ 7
Roma	+10
Napoli	+11
Bari	+15
Reggio C.	+13
Palermo	+17
Cagliari	+12

Germania: uccidono pensionato credendolo un ex capo «SS»

Strangolata anche la moglie - [illegible] si trattava di un caso [illegible] omonimia

BONN — Un polacco in esilio, di 40 anni, e la sua amica tedesca di 37 anni hanno confessato di [illegible] ucciso una coppia [illegible] anziani pensionati perché avevano scambiato l'uomo per [illegible] ufficiale delle «SS» naziste.

Ne ha dato notizia il procuratore di Bocholt (Nord - Reno Westfalia). Dierk Happe, aggiungendo che è stato così completamente chiarito il duplice misterioso omicidio avvenuto a Isselburg.

I due arrestati hanno raccontato di aver deciso di compiere il delitto dopo aver visto un documentario televisivo nel quale erano state trasmesse dichiarazioni di ex detenuti [illegible] un campo di concentramento che accennavano [illegible] un ufficiale delle [illegible] colorito rossastro di nome Blum.

A questo [illegible] essi associarono un loro conoscente, [illegible] pensionato Heinrich Blum [illegible] 73 anni, e andarono a trovarlo per verificare se si trattava della stessa persona. Convinti di [illegible] nel giusto, il polacco e la donna strangolarono i due anziani coniugi.

Happe ha precisato che l'ucciso [illegible] stato in effetti nelle «SS», [illegible] in un ruolo [illegible] [illegible] e non aveva niente a che vedere con l'ufficiale [illegible] cui parlava [illegible] documentario.

Boniek ora è più sereno «Mi confermo innocente ma la rabbia è passata»

Evidentemente, Barbè non crede nella Madonna, quantomeno si fida di quelli che dicono crederci, come Boniek. Il polacco, infatti, ha pubblicamente giurato e spergiurato proprio sulla più celebre Madonna suo Paese di non aver commesso fallo Zaccarelli. Barbè, però, non gli ha creduto, dimostrando di essere uno scettico che accorda fiducia a chi si impegna con dichiarazioni tanto sicure. Sarebbe stato bello, invece, se il giudice sportivo avesse detto: «A me Boniek sembrato colpevole, però, visto che ha giurato sulla Madonna, debbo considerarlo innocente. Torni quindi immediatamente in campo giocare».

Invece, tutto si è svolto in maniera diversa, Boniek domenica allo stadio ci sarà. La cosa, certamente gli spiace, ma prova di sentimenti evangelici: «Accetto disciplinatamente questa decisione, anche se non la condivido. Ho visto in televisione la partita degli azzurri olimpici ed ho contato contro di loro almeno venticinque falli più gravi del mio, senza che avvenisse un'espulsione. A me, invece, è successo molto diversamente».

— Andrà allo stadio domenica prossima a vedere la partita, semplice spettatore?

«Ormai la mia rabbia è sbollita. Certo che andrò allo stadio. Mi interessa vedere all'opera la Sampdoria»...

Episodio quindi chiuso, anche Boniek comprensibilmente è soddisfatto. Accetta perché non può farne meno, insomma, ed il fatto che siano in molti dargli ragione lo consola soltanto relativamente.

La Juventus dovrebbe grossi problemi per la (oltre a quelli che ha avuto domenica scorsa) in quanto Vignola pronto sostituirlo. Sugli spalti, Boniek tiferà per la sua squadra, probabilmente pensando a Renato Zaccarelli impegnato Genova. E se i due — complici amici comuni — si incontrassero per bella stretta di mano? Non è da escludere, entrambi sono uomini buona volontà. Tanto, il campionato continua e vale sempre la pena di essere amici, anche in vista delle battaglie future.

L'unico grosso guaio è che Boniek di questi tempi letteralmente scatenato (lo sanno bene quelli del Torino) che avrebbe fatto molto comodo alla Juventus. «Pazienza — *conclude Boniek* — starò settimana fuori, la Juventus riuscirà senza dubbio fare a meno me. Mi spiace anche perché non posso rispondere alla chiamata della nazionale polacca. Non importa, ricomincerò tra settimana. Con la convinzione, però, essere completamente innocente».

r. s.

Sampdoria con fiducia «I risultati verranno»

Per ora l'allenatore Ulivieri è stato confermato da Mantovani

GENOVA — Niente contestazione alla Sampdoria, fiducia nella «*ripresa*» nonostante la nuova battuta d'arresto dei blucerchiati S. Siro. E questo anche se la squadra per la quale sono stati spesi molti miliardi e che sulla carta veniva data tra le protagoniste non ha finora mantenuto le promesse dell'estate.

Domenica è alle viste trasferta di Torino contro la Juventus e ieri mattina è arrivata brutta tegola sulla testa Ulivieri l'infortunio (frattura delle nasali) di Scanziani in allenamento. Il capitano, al quale i medici hanno prescritto dieci giorni di riposo, dovrà disertare la gara con i bianconeri forse anche il successivo derby con il Genoa. E sarà un'assenza poco conto, visto che Scanziani è uno dei perni della squadra.

Nonostante tutto però la fiducia dei tifosi nei confronti della Sampdoria registra alcuna caduta. solo c'è contestazione (anche perché la Sampdoria gioca bene e il suo unico grave difetto è quello non segnare proporzione al gioco che sviluppa), ma l'entusiasmo non accenna diminuire, tanto è vero che domenica a Torino la squadra blucerchiata sarà seguita alcune migliaia di tifosi, che raggiungeranno il capoluogo piemontese con un treno speciale, alcune decine di pullman e molte auto private.

fiducia è stata confermata anche all'allenatore Ulivieri da parte della società, sia pure con una decisione che dovrà trovare conferma dal risultato del derby con il Genoa. La Sampdoria può anche perdere Torino contro i bianconeri Trapattoni, ma se il risultato negativo dovesse ripetersi anche la domenica successiva nell'incontro stracittadino, allora Ulivieri, dovrebbe lasciare il posto ad un altro allenatore.

La Sampdoria, comunque, Torino fiduciosa di ben figurare e piena speranze circa risultato positivo. Per riuscire in questo intento basterà che la squadra trovi finalmente quella via del gol che sino ad oggi sembra aver perduto nonostante il buon gioco. «*Giocando bene* — dice Ulivieri — *i risultati devono prima o poi arrivare*».

I tifosi si augurano che questo accada già da domenica prossima.

Giorgio

Mileti al Genoa e forse Braglia

MILANO — Ultime al calcio mercato. si mosso il Genoa che ha acquistato Mileti dall'Avellino pagandone la comproprietà (a fine stagione dovrà risolvere l'altra metà con il Lecce) sta Braglia dal Catanzaro per 800 milioni. Genoa sua volta ha ceduto Carmine Gentile all'Atalanta, e Sambenedettese Bergamini all'Ospitaletti.

La Lazio riuscita ad assicurarsi Filisetti in comproprietà dall'Atalanta dando in cambio Vella e ha girato Chiarenza alla Triestina. Secondini, dal Pisa, passato Pescara, mentre sul destino di Virdis si dovranno attendere le ultime battute.

g. gand.

Il portiere del Torino merita una convocaz

Perché Bearz la... porta a T

Accettando il rinnovamento Bearzot bisogna in funzione dei mondiali di Città del Messico, rifiutiamo invece l'idea che il c.t. continui ostinatamente ad ignorare Giuliano Terraneo.

La che portiere del Torino si è guadagnata sul campo meriterebbe quanto meno una maggiore attenzione da parte dei tecnici azzurri, i quali, impostando una rappresentativa «sperimentale» «definitiva» non lo hanno preso considerazione.

Se una programmazione del genere poteva essere accettata quando imperava quando Terraneo era un novizio e non aveva accumulato esperienza, oggi lascia perplessi. Bearzot fa bene dare una continuità un lavoro che ha sempre dato frutti preziosi, ma un posticino in qualche lista «azzurra» l'avrebbe potuto riservare anche al numero uno granata.

Con ciò vogliamo discutere il valore di Bordon, né mettere in dubbio la bravura Tancredi e tantomeno togliere spazio al giovane talento Galli. Intendiamo riconoscere ad professionista (che continua fornire concreti risultati e a far lievitare la propria squadra) i meriti che molti sembrano volergli negare.

E siccome il c.t. azzurro ha proposto un rinnovamento partendo presupposti che escludono presenza di portieri trentenni, siccome è immutabile perfino nelle faccende (soprattutto in questi frangenti) uno spazio riserveremmo anche Terraneo, che noi reputiamo attualmente il più affidabile portiere nostro campionato.

Tutti conoscono ormai le qualità di un elemento che negli ultimi due anni ha compiuto passi giganteschi, completando il proprio repertorio e maturando sia sotto l'aspetto tecnico che psico-fisico. Oggi è diventato molto più sicuro e raramente lo si pesca in Perfino in certe uscite, che un tempo erano un po' avventurose, diventato attento, perfino spavaldo. Dire quanto sia bravo fra i pali e quanto sia oculato nella posizione e nella presa è superfluo: tutti hanno occhi per vedere. Non ne vogliano Bordon, Tancredi Galli (che rimangono molto bravi) se oggi vediamo in Terraneo il sostituto «azzurro» di Zoff. Da senso di sicurezza e ciò basta a spiegare tante cose.

Perché Bearzot gli chiude allora... la porta? Giriamo la domanda a Sentimenti IV Viola (ex grandi portieri), a Castellini (ex giaguaro granata) ed all'interessato. Le loro risposte che serviranno almeno tracciare un ritratto più completo dell'oggetto della inchiesta.

Servizi di **Angelo Caroli**

Sentimenti IV

«A mio modesto avviso è il portiere più continuo nostro campionato e meriterebbe almeno una convocazione. Per quanto riguarda invece titolarità in maglia è chiaro che è un discorso da impostare dopo. Oggi è certamente più sicuro di Bordon. Insomma, è bravissimo, dà sicurezza, freddo, comanda guida con attenzione personalità la difesa. migliore in tutto, sia nella presa che nelle uscite, nelle quali un tempo difettava un poco. Una maturità che conferisce serenità tranquillità a tutto il settore difensivo. E' anche merito se Torino sta ottenendo quei risultati che la classifica dimostra con sufficiente eloquenza».

Castellini

«Ormai Terraneo ha raggiunto la piena maturità e sicuramente è di quelli da mettere in lista azzurra. Meriterebbe, cioè, maggiore attenzione. Ma non dobbiamo dimenticare che nei programmi azzurri rientrano già elementi più giovani. Bearzot sta procedendo nel programma con coerente continuità. Zoff era entrato giovane nel giro e ora forse non si prevede una diversa impostazione. Non credo comunque che una convocazione da parte di Bearzot per Terraneo dipenda da motivi tecnici. Terraneo è comunque continuo, sicuro, tranquillo. Ed è molto maturato. E' proprio bravo. Ma queste cose che non scopro io oggi».

La squadra di Maldini ha pareg

Tanti elo

BRASOV. UNA FASE DI ROMANIA-ITALIA: VIERCHO

one nella Nazionale

ot chiude terraneo?

Terraneo

«E' [illegible] per [illegible] pronun[illegible] Però, con tutte le nazionali che [illegible] state impostate [illegible] esibite, forse qualcosa ci poteva [illegible] anche per me. Anche soltanto a livello di convocazione. Sento in giro tanti elogi [illegible] Come spero ancora oggi, perché non abbandono l'idea di arrivare un... giorno. Spero di continuare a dimostrare sul campo quanto valgo, per queste ragioni e per il bene [illegible] Torino. Non ci [illegible] stati attriti [illegible] Bearzot e [illegible] sottoscritto. Una volta ho dichiarato di aspirare alla maglia azzurra, ma non credo che quella [illegible] frase [illegible] creato [illegible] problema. [illegible] così fosse mi spiacerebbe; vorrebbe [illegible] che [illegible] si è capito la per[illegible]

Viola

«E' da due anni che sta lievitando in maniera molto positiva. E questo miglioramento dovrebbe procurargli più riguardi da parte vostra (di voi giornalisti, intendo dire) [illegible] chi è interessato alle [illegible] della Nazionale. Da due stagioni, ripeto, fa registrare progressi sensibili. [illegible] senso che Terraneo è stato bravo nell'arco degli ultimi due campionati [illegible] solo in partite [illegible] episodi isolati. Si' [illegible] espresso sempre ad alti livelli. A mio giudizio [illegible] da mettere sicuramente sullo stesso pia[illegible] [illegible] Tancredi e di Galli. Bordon l'ho seguito poco e [illegible] mi permetto di giudicarlo. Per quanto concerne le scelte di Bearzot, ha diritto di manifestare [illegible] realizzare le proprie idee».

ggiato (0-0) contro i «cattivi» romeni, dimostrando carattere [illegible] fornendo [illegible] Bearzot utili indicazioni

gi per un'Olimpica d'acciaio

WOD SI OPPONE AD UN'OFFENSIVA DEI NOSTRI AVVERSARI (AGERPRES)

DAL NOSTRO INVIATO

BRASOV — Non sarà certo [illegible] Nazionale che incanta questa «Giovane olimpica», ma è certo una squadra che piace, una squadra con grinta, una squadra piena di buona volontà. Lo 0-0 di ieri a Brasov contro una Romania cattiva [illegible] decisa [illegible] non farsi mettere sotto, va indubbiamente stretto ai ragazzi di Cesare Maldini, che grazie a un finale pirotecnico avrebbero potuto incamerare [illegible] preziosissima vittoria [illegible] fare un sostanzioso passo in avanti verso Los Angeles.

Dopo il pari di Padova [illegible] [illegible] Jugoslavia nella partita di avvio del torneo, ecco questo secondo risultato [illegible] dubbio poco fortunato. Ma è destino che di questi tempi gli [illegible] azzurri debbano soffrire. E' successo alla rinnovatissi[illegible] squadra di Bearzot, è successo alla Under [illegible] vittoriosa [illegible] fatica e sofferenza sempre in Romania 15 giorni fa ed è successo ieri [illegible] quella che potremmo definire una Nazionale di parcheggio, ossia l'anticamera della nazionale maggiore.

L'obiettivo Los Angeles è indubbiamente stimolante, ma è innegabile che tutti quelli che militano in questa squadra pensino alla formazione di Bearzot [illegible] del resto il c.t. era presente [illegible] Brasov proprio per valutare, in una trasferta difficile, di che pasta sono fatti un gruppo [illegible] giocatori dal quale dovrà pescare nei prossimi due anni. Bearzot questa volta non ha tutti i torti a ritenersi più che soddisfatto. [illegible] partita, infatti, gli ha offerto spunti più che positivi.

Conferma il c.t.: «*Vorrei segnalare la prova [illegible] tutti, la grande e forte volontà di questi giovani che dopo essere stati a disagio per lunghi tratti della partita hanno saputo disputare [illegible] finale [illegible] grandissimi toni. Hanno rischiato le gambe, smentendo [illegible] volta per tutte la fama di gente poco attaccata a questa squadra. E' finita in parità, [illegible] per me questo risultato conta come una vittoria piena*».

Bearzot, come al solito, non parla dei singoli ma si limita a constatazioni generali: «*Tutti devono sentirsi coinvolti, la difesa ha giocato bene, appoggiando l'attacco nella fase finale della partita [illegible] anche il centrocampo ha garantito una buona copertura. Era facile perdere [illegible] testa contro avversari tanto cattivi, [illegible] la squadra ha dimostrato tutta la sua maturità. [illegible] solo bisogno di giocare contro avversari sempre più forti. Questa partita mi ha detto sicuramente molto di più del 3-0 di Bari contro la Grecia. Lo sottolineo ancora: per [illegible] vale quanto [illegible] vittoria*».

Poi, tanto per cambiare, si è scesi a parlare di zona. Ieri, Nela, Vierchowod e Righetti si scambiavano gli avversari mantenendo ognuno una precisa posizione in campo. Secondo Bearzot questa non [illegible] zo[illegible] La polemica si [illegible] trasci[illegible] [illegible] tutti [illegible] tre i giorni trascorsi [illegible] piedi dei Carpazi e il c.t. continua [illegible] denunciare le sue particolarissime convinzioni sul gioco a uomo e su quello a zona. Maldini non lo smentisce [illegible] dice che in difesa si è attuato un interscambio. Sottigliezze: in realtà la difesa ha funzionato a zona, ma Bearzot su questo concetto non molla, perché dice che la [illegible] non la fa più nessuno in Italia da dieci anni.

Inutile tentare di dissuaderlo, ha sempre qualche argomento in più per tirare acqua al suo mulino. Comunque zona o non zona, la difesa azzurra ieri non ha mai traballato respingendo con fermezza le disordinate avanzate dei romeni. Il debuttante Righetti è stato una [illegible] sorpresa. Disinvolto, combattivo al punto giusto, [illegible] stato un punto fermo della squadra e, [illegible] detta di tutti, lo sarà ancora per lungo tempo.

[illegible] questa prima fase di ricostruzione, infatti, Bearzot chiederà [illegible] molti giocatori [illegible] fare gli straordinari per vederli impegnati su più fronti. Tanto per fare un esempio alcuni [illegible] quelli che giocheranno a Fiume [illegible] 9 novembre contro la Jugoslavia per la qualificazione olimpica, partiranno poi subito per Vienna dove si concentrerà la nazionale A in vista della Cecoslovacchia. Una faticaccia che tutti però accetterebbero volentieri.

Bearzot ha riconosciuto lo stesso tipo di lavoro intrapreso otto anni fa, quando prese le redini della Nazionale. Però [illegible] risultati sono discordanti, ma il tempo non gli manca. Le forze a disposizione non sono tutte di primissima scelta (e il c.t. se ne lamenta), ma a forza di setaccia[illegible] qualcosa resterà a galla. Ed è con questi superstiti che dovremo affrontare i prossimi difficili impegni internazionali.

Fabio Vergnano

Trofeo Spandre (marcia ■ Torino con i Damilano)

L'olimpionico ■ ■ Damilano e il fratello Giorgio prenderanno il via martedì prossimo, primo novembre, nel quinto Trofeo di marcia ■ Spandre, valevole come ■ prova ■ campionato provinciale. La gara, ■ ■ già riscosso notevole ■ di pubblico nelle scorse edizioni, partirà alle ■ da ■ ■ (davanti all'ingresso del ■ il cui gruppo podistico ■ fra gli organizzatori) e ■ nuovamente allo stesso posto dopo aver compiuto due giri nelle strade citta■ per complessivi 12 chilometri.

Football americano: sabato i Warriors di scena a Torino

Contro i vice-campioni d'Italia i Giaguari in cerca di vendetta

Contro i fanti americani Blue Knights, per i Giaguari è andata non solo bene: benissimo. Hanno perso, è vero, ma è come se avessero vinto.

«*Alla fine dei primi due quarti eravamo sul 6-7* — spie■ Gian Maria Ottino, ■ dei dirigenti torinesi — *ed a pochi minuti dal termine il risultato* ■ ■ *stabilizzato sul 19-20. Poi gli americani hanno centrato una meta un po' fortunosa,* ■ *il 19-26 ci sta benissimo.* ■ *teniamo conto che gli arbitri hanno annullato una realizzazione del nostro Morrow, altrimenti* ■ *addirittura fatto* ■ *colpaccio di battere gli americani*».

«*Ma la partita contro i Blue Knights ha avuto anche un altro risvolto positivo* — prosegue ■ —: *al Motovelodromo si* ■ *visto* ■ *pubblico* ■ *oltre mille persone* ■ *delle quali erano volti nuovi per noi, attirati dal fatto di poter vedere all'opera* ■ *squadra americana. La partita è stata bella, spettacolare, molto corretta: speriamo* ■ *rivedere in altre occasioni tanta gente a tifare Giaguari*».

Magari proprio a comincia■ da sabato, quando a Torino ci saranno i Warriors Bologna, vicecampioni d'Italia (14.30). «*E' da un anno che*

■ PICCATTO, ALLENATORE DEI GIAGUARI

■ *incontriamo* ■ *bolognesi* — spiega Luigi Piccatto, allenatore ■ Giaguari —: *in quell'occasione li battemmo per 33-6, ma ultimamente sono cresciuti di molto* ■ *verranno a Torino decisi a vincere. A* ■ *invece il compito di dimostrare che nello scorso campionato* ■ *i numeri per fare molto di più di quello che abbiamo fatto. Battere i vicecampioni sarebbe un ottimo biglietto da visita per noi*».

Purtroppo anche contro i Warriors, i Giaguari si presenteranno privi ■ alcuni elementi-chiave, quali Berini, Fresia, Baldi e naturalmente l'ex azzurro di atletica Roberto Veglia che, essendosi sottoposto ■ un'operazione ■ tendini d'una gamba, ritornerà a giocare ■ in primavera.

Prosegue intanto anche il campionato «under 20». I Cobra Torino hanno colto un'altra significativa vittoria, in quel ■ Ivrea, contro gli Squali Genova (22-0 ■ punteggio finale).

Sabato i Cobra osserveranno il loro turno di riposo, mentre la settimana prossima andranno ■ Milano per l'ultima partita dei gironi eliminatori, contro quei Condor, seconda squadra dei Manin's Rhinos, che hanno battuto nella partita di andata per 8-0. «*Ripetere* ■ *risultato positivo significherebbe accedere alla finale per* ■ *titolo giovanile contro la vincente del secondo girone* — spiega Gal —, *probabilmente i Duchi di Ferrara. Un obiettivo insperato, dal momento che* ■ *questo torneo partecipavano formazioni ben più quotate ed esperte di noi. Un'ulteriore testimonianza dunque della bontà del football torinese in generale,* ■ *di quello che si possa fare superando inutili rivalità tra Tauri* ■ *Giaguari*».

■ Sannazzaro

Nella Coppa di Lega (B e C1) le favorite superano il turno

Pallavolo: conclusa la prima fase a una settimana dal campionato

Si è conclusa sabato scorso, ■ *una settimana esatta dall'inizio dei campionati di serie* ■ *e C1, la prima fase* ■ *seconda edizione della Coppa* ■ *Lega riservata alle squadre appartenenti a queste due categorie nazionali.*

La formula di questa fase eliminatoria iniziale, strutturata su diversi gironi ■ *tre squadre ciascuno, prevedeva la disputa* ■ *tre concentramenti per ogni gruppo* ■ *giocarsi, a turno,* ■ *casa delle partecipanti. Una classifica globale avrebbe designato, al termine, la formazione vincente, promuovendola alla fa■ successiva della manifestazione.*

Dopo il succedersi ■ *sorprese verificatesi in parecchi gruppi nei primi due turni, le gare della terza giornata* ■ ■ *finito col premiare, nei gironi che più da vicino interessavano le piemontesi,* ■ *squadre date per favorite alla vigilia, le compagini* ■ ■ *B che* ■ *trovato parecchie difficoltà all'avvio contro* ■ *grintose* ■ *briose avversarie* ■ *categoria inferiore.*

L'esempio più significativo lo ■ *offerto l'Alessandria (partita ad handicap con la Libertas Vercelli di C1), vittoriosa in casa dei grigi per 2-0 nel turno d'esordio che, grazie anche al fruttuoso innesto dell'ex Astiriccadonna Massola, è riuscita ristabilirne le distanze e a guadagnarsi il visto per la seconda fase con l'en plein effettuato negli ultimi due concentramenti.*

La stessa qualificazione del S. Anna S. Mauro, matricola di serie B, ai danni del più quotato Novara, non deve sorprendere più di tanto visto che il team di Gatti dopo l'eccezionale campionato giocato l'anno scorso in C1 si ■ *ulteriormente rinforzato con l'arrivo di Baldin* ■ *Nervo e il ritorno di Oria, martello super, reduce* ■ *una stagione in A2 con la Sa.Pa.*

■ ■ ■ *sanmauresi si è comunque concretizzato solo nell'ultima giornata (disputata, tra l'altro, in casa) grazie al risicato successo per 2-1 ottenuto contro i novaresi che ancora si lamentano per il discutibile operato arbitrale.* ■ *più clamorosa sarebbe* ■ *in questo gruppo* ■ *vittoria finale del Pavic Romagnano (C1), arrivato alla vigilia delle partite conclusive alla pari con le* ■ *più titolate rivali e poi sconfitto con onore da entrambe a S.* ■.

Assieme ■ *Alessandria e S. Anna ha passato il turno in campo maschile anche* ■ *Mondovì che si è imposto in osse■quio al pronostico in* ■ *girone completato da Pacart Lasalliano (B) e Borgomanero (C1).* «Conquistata la qualificazione con ■ giornata di anticipo — *ha detto il d.s. monregalese Berruti* —, ci sia■ un poco rilassati nel match finale contro il Lasalliano, perdendo ■ sorpresa per 0-2. Il ■ Mondovì, però, non è certamente questo, e in campionato sapremo tornare subito ai nostri livelli consueti».

Decise dopo due soli turni anche le vittorie finali di Bistefani Casale ■ *Pam Rivarolo (quest'ultimo, sabato si* ■ *però fatto* ■ *inopinatamente dal discontinuo Pavic di C1), nel settore femminile* ■ *ancora incerto il nome della terza squadra ammessa alla seconda fase. Aurora Venaria* ■ *Lasalliano Torino* ■ *infatti chiuso* ■ *loro girone con pli* ■ *punti (otto) e lo stesso quoziente-set (9-6),* ■ *così necessario il ricorso al quoziente-punti. Bisognerà quindi attendere il verdetto ufficiale della Lega, colta for■ un poco impreparata da un tale rarissimo evento, per completare* ■ *quadro delle piemontesi che continueranno, in* ■ *ancora da stabilire, l'avventura in Coppa con le partite della successiva fase eliminatoria.*

Roberto Condio

Tennis al «Monviso»

Trofeo Miller ecco i migliori

■ ■ ■ ■ **Tennis Club Monviso di Gruglasco i quattro Masters finali del Gran Trofeo** ■ **Questi i migliori classificati di ogni gruppo.**

MASTERS C1: 1) Marco Stecco; 2) ■ **sto Chicatero; 3) Franco** ■ ■ **Giuseppe Pi■**

■ **C** ■ ■ **Paolo Ballatore;** ■ **Franco Bertone; 3) Giorgio** ■ **si; 4) Enrico Avalla.**

■ **C3: 1)** ■ ■ **Lucchetti; 2)** ■ ■ **Duò; 3)** ■ ■ **Oliva.**

■ **C4: 1) Stefano Bonaiti; 2) Stefano Roggero;** ■ **Carlo Pesce; 4) Alberto Durando.**

Ospiterà una gara di slalom speciale

Courmayeur si mobilita per la Coppa del Mondo

Courmayeur si avvia a diventare tappa fissa del «circo bianco», il fantastico rappresentato dagli sciatori e sciatrici del e da tutto «entourage» allenatori, men», sponsor, quest'anno, infatti, la cittadina ai piedi del Monte ospiterà (il dicembre) gara di slalom speciale per la Coppa mondo maschile, un premio per foltissimo pubblico la stagione e una conferma parte organizzatori fra i più esigenti del mondo perfetto funzionamento dell'edizione.

«Un appuntamento che quest'anno ancora più importante — ha spiegato presidente Federazione sport invernali, Gattai — in quanto siamo nell'anno Olimpiadi di Sarajevo. Quella Courmayeur sarà la prima gara di Coppa dopo le Series Bormio, momento di verifica dopo la preparazione estiva previsione della nuova stagione Coppa. Una stagione che assegna all'Italia ben dieci gare, un grosso in quanto nostri atleti, che "giocheranno in casa", di quei che realmente valgono».

quella di Courmayeur sarà la prima occasione: un pendio un terreno ideale, un'organizzazione impeccabile. «Rispetto allo anno compiuti lavori rendere la pista di gara ancora migliore — spiegato Parini, presidente e di quello organizzatore gara —. Pendio e dislivello già e nell'estate si è ulteriormente lavorato per eliminare rocce asperità in modo che terreno sia in grado di migliori condizioni di sciabilità possibili. manchi e si debba ricorrere all'impianto

Impianto che ha comportato, lo anno, in occasione della prima edizione slalom Coppa mondo, forse lo sforzo economico principale parte della società Val Veny per la perfetta «Una comple-

CHIESA, NUMERO 1 AZZURRO

a carico Val Veny. Come quella battipista meccanici e altre — spiegato l'assessore al Turismo della d'Aosta, Borbey —. Un aiuto senza cui non si potrebbe organizzare una come questa che l'anno scorso è costata 286 milioni (di cui 100 a carico sponsor) e che quest'anno verrebbe a oltre 400, senza l'aiuto della Val Veny, una spesa che non po- sostenere».

sponsor, quest'anno, sarà il Casinò Saint-Vincent, quanto «Rientra nell'ottica promozionale sport-turismo in crediamo — ha spiegato il rappresentante della casa da gioco, Gigi Zorio — e in base alla quale già organizzato importanti riunioni pugliato intendiamo varare altre manifestazioni».

g. d. s.

Partita-spettacolo domenica al Motovelodromo

Rugby Torino, collaudo contro il Soc Chambéry

Prosegue la serie degli incontri internazionali al Motovelodromo Casale: weekend hanno giocatori americani del football, questa domenica saranno scena i francesi del rugby (ore 15). Si tratta del Soc Chambéry, una squadra di prima divisione del campionato francese, che viene a far visita al Rugby Rorino.

«*Una partita spettacolo* — sottolinea il dirigente torinese Mauro Reginato — *ed un'occasione per mettere punto meccanismo della nostra squadra dopo k.o. subito nell'ultima giornata di campionato. La sosta del torneo venuta a proposito: confidiamo di riguadagnare quei due punti che contro il Verona non si sarebbero dovuti perdere*».

Il Torino Rugby è matricola campionato italiano di ria paga inevitabilmente lo scotto del salto tecnico tra due serie: incontri versarie prestigio, appunto lo Chambéry, ottimamente far maturare i giovani torinesi in quanto esperienza e tecnica di gioco.

francesi costituiscono una compagine molto forte, nel 1980 hanno vinto campiona- gruppo loro file ci sono alcuni giocatori che hanno fatto parte selezioni nazionali, l'ala Denis e la seconda linea Bernard Baboulaz. D'altra parte bisogna tenere conto che il livello del rugby francese decisamente superiore a quello nostrano. «*Anche se attualmente l'Italia sta facendo grossi passi avanti* — tiene precisare Riginato —: *fino ad un paio d'anni fa la Francia, quando doveva giocare con gli azzurri, li snobbava mandando in campo la nazionale B. Ora invece i transalpini hanno maggior rispetto noi, incominciano addirittura a temerci*».

Le squadre del Soc Chambéry del Torino Rugby non si sono incontrate in precedenza. In onore francesi dunque i dirigenti Torino Rugby stanno preparando grandi accoglienze: dopo la partita ci sarà bicchierata, cui sono tutti gli spettatori presenti. Poi i giocatori delle due società ed i loro dirigenti ritroveranno attorno ad una tavola imbandita presso il Cral della Stampa di piazza Zara.

«*Non vogliamo sfigurare contro il loro* — promette Reginato —, *anche squadra continuerà dell'apporto di Mauro Monfrino, che ancora dei postumi brutta botta al gomito sinistro. Il giocatore ormai è ristabilito il dottor Anaratone, nostro medico sociale, preferisce arrischiarlo in un'amichevole: tornerà in domenica 13 contro l'Amatori Milano, quando saranno in palio punti assai ostici per noi*».

Società ippica le ultime gare

La Società ippica torinese, la più vecchia e prestigiosa scuola di equitazione del Piemonte, ha chiuso la stagione dei concorsi all'aperto con una manifestazione interregionale articolata in dieci gare.

Nella cat. D barrages successivi, doppietta nei due giorni di Filiberto Bertero Tommy B, che ha praticamente avuto avversari sul percorso con ostacoli m 1,45. Buona la prestazione dell'amazzone Clara Borgogna, seconda nella gara iniziale, che si è dovuta ritirare in quella successiva poiché il Yo-Yo-A si è innervosito al barrage. Nella E in luce Alessandra Montardini su Gag de la Lang conquistando un primo e un onorevole terzo posto.

Tra i debuttanti, si è imposto nelle due gare Angelo D'Oria su Embla dell'Angela, un ex aequo, nella seconda giornata, Sandra Bisel su Tissy. Nella F, una vittoria di Alberto Pagliano, miglior junior in campo, Gin and Tonic una di Alberto Barovecchio su Free Ceers.

— *Domenica prossima Perth celebrerà il trionfo Australia 2 nell'America Cup e grazie a un collegamento televisivo nazionale tutti gli australiani potranno assistere due ore mezzo di feste cerimonie benvenuto agli «eroi» Newport. L'equipaggio italiano guidato Cino Ricci avrà una parte primo piano in questa coreografia accuratamente preparata dal governo laborista statale dal Royal Yacht Club al Perth Esplanade. I festeggiamenti cominceranno stasera fuochi artificiali spettacoli di varietà e ogni giorno si assisterà a un crescendo di attività, che culmineranno la parata di domenica attraverso la città con l'equipaggio australiano in testa seguito quello italiano.*

Calcio — *La partita Roma-Napoli è stata inserita nella schedina del Totocalcio brasiliano di questa settimana. E' l'unica gara di campionato straniero in questa circostanza nel concorso pronostici locale. Gli esperti brasiliani assegnano il 60 per cento alla vittoria della Roma, il 25 al pareggio e solo il 15 per cento al successo formazione napoletana.*

Non c'è neve, bisogna arrangiarsi e Masley usa lo slittino sul cemento

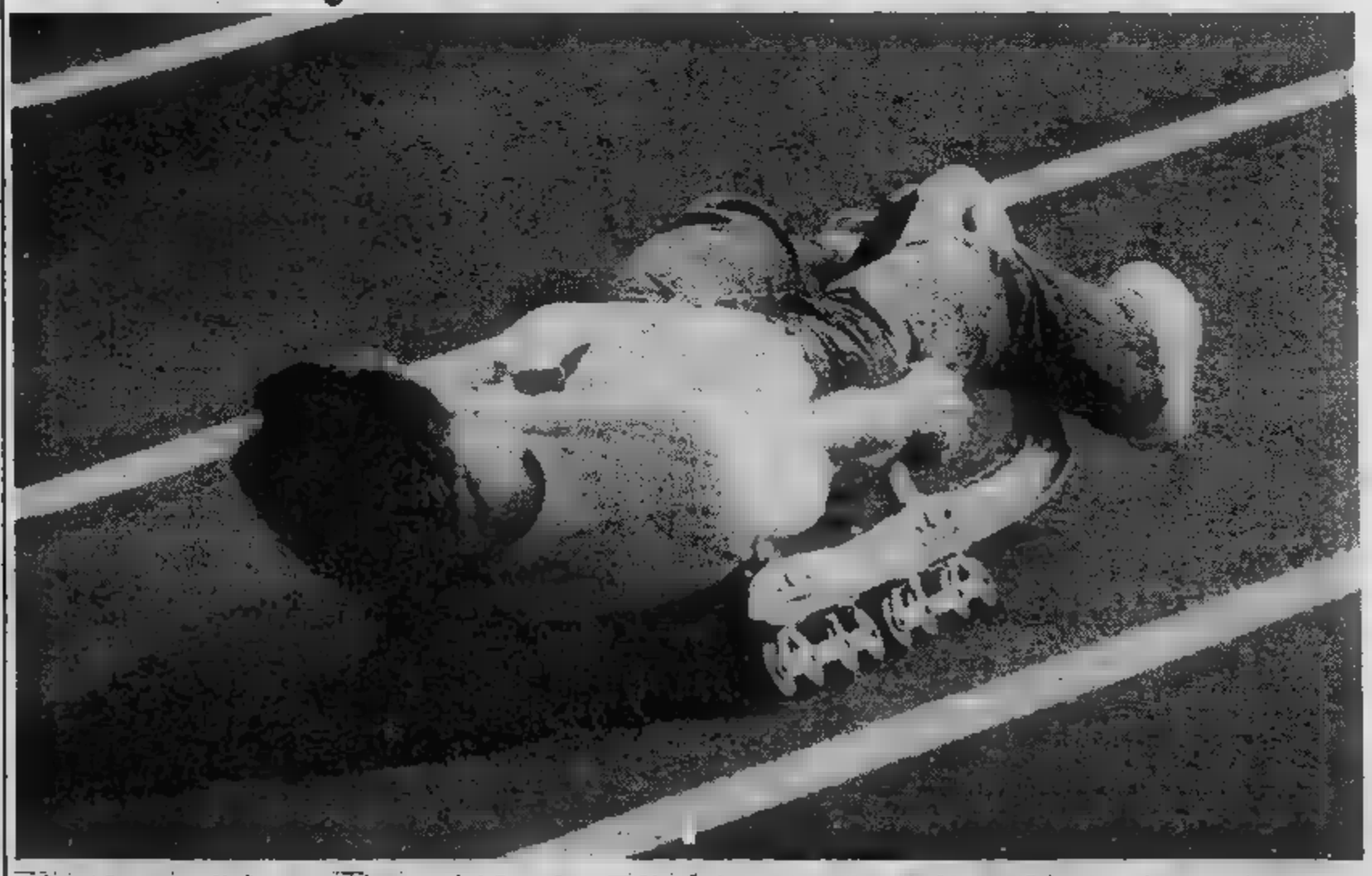

Quando non c'è la neve bisogna arrangiarsi così Franck Masley, campione slittino, deve cimentarsi cemento con uno speciale attrezzo a rotelle. Più precisamente nell'impianto Du Pont-Louviers Newark, sul «Push-Mobile Tranck». Il ventitreenne atleta americano si sta preparando intensamente in vista delle gare di Coppa che si svolgeranno in Europa e Olimpiadi di Berajevo in programma per il prossimo febbraio.

E' un : sul di sintetizza potrebbe più serie che sulla neve.

oroscopo di domani

di AstrOlga

[illegible] (21 marzo - 20 aprile)
In un [illegible] fortunato [illegible] punto di vista generale, sono [illegible] possibili gli atteggiamenti lunatici e i momenti di depressione alternati a slanci ma gestiti. Il buon umore, senza sbalzi, arriverà in serata e vi consentirà di trascorrere ore piacevoli.

TORO (21 aprile - 21 maggio)
Azioni ottimali e buoni rapporti con gli altri fino al momento in cui una novità poco gradevole [illegible] metterà in allarme, confondendovi le [illegible] in campo [illegible] e sociale. In amore, [illegible] continua il periodo fortunato.

GEMELLI (22 maggio - [illegible] giugno)
L'immaginazione morbosa [illegible] suggerirà delle mete [illegible] e dei comporta[illegible] sbagliati in tutti i campi. [illegible] più [illegible] nell'affrontare [illegible] [illegible] ve e controllare la tensione [illegible] Ancora disinganni sentimentali.

CANCRO (22 giugno - 22 luglio)
Un'altra giornata positiva durante la quale dimostrerete una saggia amministrazione di voi stessi e una buona volontà orientata verso future vittorie. Per il momento godrete di una atmosfera serena sia sul lavoro sia in amore.

LEON[illegible] (23 luglio - 22 agosto)
Sarete un po' pr[illegible]pell perché il lavoro registra una stasi e nascono piccoli continui ostacoli. [illegible] brillantemente [illegible], verso [illegible] si farà sentire la voglia di vivere e di divertirsi. Ore gaie in buona compagnia.

VERGINE (23 agosto - 22 sett.)
Sco[illegible] [illegible] pilotare senza timidezza e con tempestività. Favoriti i nuovi indirizzi professionali e [illegible] amori recenti; [illegible] a complicazioni in un annoso problema e disinganni affettivi in un vecchio rapporto.

BILANCIA (23 sett. - 22 ott.)
Risolverete una questione perché [illegible] rete in grado [illegible] [illegible] [illegible] [illegible] [illegible] scelte e di [illegible] con diplomazia nei rapporti con gli altri. Ciò [illegible] toglie [illegible] qualcosa [illegible] qualcuno vi imiteranno. Se[illegible] piacevolissima, dopo una giornata [illegible]

SCORPIONE (23 ott. - 22 nov.)
Una duttilità più gentile del solito guiderà le vostre azioni che voi affronterete con [illegible] [illegible] responsabilità. Il momento non è [illegible]sso, ma in compenso è utilissimo per sviscerare un problema complicato che vi assilla.

SAGITTARIO (23 nov. - 21 dic.)
Avrete dei momenti di serenità e persino di buon umore sollecito in serata, dopo esservi innervositi tutto il giorno. Rinuncerete alle imprese da Don Chisciotte, [illegible] più [illegible] e [illegible] fiduciosi nei confronti di tutti.

[illegible] (22 dic. - 20 genn.)
Un'ottima intuizione vi aiuterà a risolvere un problema pratico e la volontà verrà usata in modo razionale. Ma questo, [illegible] [illegible] pomeriggio. Prima, [illegible] le idee confuse e vi sentirete inquieti e insoddisfatti senza motivo.

[illegible] (21 genn. - 18 febbr.)
0020Un figlio con un [illegible] causerà [illegible] [illegible] nel mondo intero. Le vostre [illegible] non saranno valide [illegible] commettere un errore di interpretazione. [illegible] di giudicare con il [illegible] metro e [illegible] agli altri di possedere una personalità diversa.

[illegible] (19 febbraio - 20 marzo)
Il campo delle amicizie è forse quello che potrà darvi le maggiori soddisfazioni. Favoriti anche i rapporti di lavoro e le cooperazioni. Continua a non essere protetta la sfera sentimentale: se non volete innervosirvi, non pensateci

NILUS

ANIMAL CRACKERS

Lettere dei lettori

Al plan dij babi...

Riceviamo e volentieri pubblichiamo:

Sempre pi fatigos a dventa
fé quadré 'l bilansi dla famija,
se da na part na man a da l'àutra, pi lesta, a porta via...

Ogni dì a spèise a son n'aument,
mangé, vestisse, a 'ndé la ca,
purtròp a intrade a son sempre istesse...
mach a «surtie» a son esagerà!

L'oma 'n ministr che, [illegible] a nòstra fiusa,
a maneggia ij sòld ëd a nassion,
se a noi a l'é già difícil tiré le some
figurom-se sto pòvrom che operassion...

Quanti «zero» a dev ògni vòlta scrive
për conté coj miliard ch'a torno mai,
zero a zero, però, a fa sempre... zero:
a l'é sto dëscapit ch'a càusa tanti guaj!

G. Fagnano Gonella

[illegible] [illegible] e prezzi [illegible]

Gentile signor direttore,
Sarei grato a sapere [illegible] qualche esperto come mai [illegible] bancarelle dei libri usati si trovano — spesso a pochissime settimane dalla loro uscita — volumi di cui ancora a legge a pubblicità sui giornali.

Si tratta a libri che di usato hanno soltanto [illegible] nome, ma impressa sul retro della copertina hanno una lettera traforata.

Vengono venduti à me[illegible] prezzo a hanno la fondamentale caratteristica di far ingiallire per la bile quanti hanno incautamente acquistato, da un libraio «normale», il volume in questione naturalmente a prezzo non scontato.

Grato per l'attenzione
Stefano C.

Tutto sugli animali

a c[illegible] di Marisa [illegible]

«Ho [illegible] [illegible] [illegible] giardino un grosso volatile grigio a meglio [illegible] azzurro, [illegible] colombi. [illegible] [illegible] ferito: le ali si presentavano lunghe più [illegible] mezzo [illegible] Sono, dal mio [illegible] costituito [illegible] [illegible] terrazzo che si affaccia sulla collina, un [illegible] osservatore della natura, ma non ho mai visto né sentito parlare di un uccello di questo tipo».

(Carlo Biasin, Strada Superga, Torino)

Ho riassunto la [illegible] dettagliata descrizione, che ovviamente sarebbe [illegible] più efficace [illegible] corredata da qualche fotografia. Devo comunque deluderla, perché ritengo che abbia incontrato un animale non inconsueto: credo [illegible] trattarsi del notissimo cuculo, probabilmente un esemplare maschio a giudicare dalla grandezza e [illegible] colore. Questi uccelli solitari sono abbastanza rari, scarsamente visibili anche perché poco appariscenti: proprio in questa stagione migrano [illegible] spicciolata verso l'Africa.

Faremmo tuttavia torto al «cuculus [illegible] rus» che dalla fine di marzo sino a settembre rallegra col suo ripetuto «cuc-cuc» (si[illegible] a 60 volte di seguito) a nostre regioni boscose (alzando ed abbassando ritmicamente a capo), [illegible] ritenerlo animale qualsiasi: il nostro è anzi straordinario, in quanto moltissime delle 128 specie della famiglia dei cuculidi sono parassite, [illegible] senso che depongono a [illegible] direttamente dentro il nido d'altro uccello, anche quando a nido ospite fosse di complicata struttura, [illegible] esempio con [illegible] sola entrata laterale o di tipo «chiuso» (il che obbliga a signora cuculo a spingere l'uovo con le zampe a col becco).

Non solo, [illegible] l'accorta genitrice è brava abbastanza da produrre [illegible] che riescono ad assomigliare per marezzatura a colore a quello del nido ospite, anche se qualche furbo uccello le riconosce ugualmente e le butta fuori prima che sia troppo tardi. Infatti la natura favorisce enormemente i piccoli cuculi, il cui guscio si schiude prima di quello dei fratellastri: dopo di che la [illegible] gola perennemente spalancata obbliga i genitori adottivi a persino gli uccelli di passaggio a supernutrirlo, incrementandone così il velocissimo accrescimento. Se a ciò si aggiunge un riflesso di cui sembra dotato il piccolo cuculo, che è quello di buttare fuori dal nido qualsiasi [illegible] a [illegible] vivente che vi si trovi, è comprensibile a cattiva fama di cui gode questo nidaceo, che malgrado sia [illegible] gentile cantore è spesso citato [illegible] simbolo di ingratitudine ed egoismo mostruoso, oltre che a parassitismo sfrenato.

A sua difesa non a può far altro che ricostruire il meccanismo che probabilmente a portò al parassitismo: dovette ricorrere a uova altrui per nutrire la prole (il cuculo adulto si ciba solo di vermetti e bruchi, poco adatti ai becchi delicati dei pulcini) e fu forse la visione [illegible] uova a scatenare il meccanismo della deposizione.

Consideri quindi con rispetto il suo incontro col cuculo, un ritardatario morto a freddo mentre era in viaggio verso i quartieri d'inverno africani. Le sue abitudini sono il risultato di una dura lotta [illegible] la sopravvivenza: la mole infatti [illegible] gli permette di nutrirsi a insetti come gli altri uccelli: l'inseguimento degli insetti richiede una grande leggerezza di volo.

Smorfia cabala e lotto

PER CHI AMA IL GIOCO

Lombardi e Renzo Rossotti

1. In giro per i botteghini: il 17 di piazza Statuto
2. La classifica dei numeri assenti sulle ruote
3. Ciò che dovete sapere sul gioco Enalotto
4. Cosa giocare se sognate d'affittare casa

«Beirut, un terno per il massacro»

Se avete sognato...

Affittare	4
• pianoforte	
• mezzi di trasporto	15
• abito per sposa	5
• velo per cresima	
Affittatore	
Affitto	51
• di territorio	
• di case	8
• di mobili	58
• di bottega	36
• qualunque	
Affittuario-ri	20
Affliggere alcuno	41
Affliggitore-trice	42
Afflitto-ti	51
Afflizione	17
• dare	16
• sentire	74
• cagionata	
Afflizione d'amore	38
Affluenza	
Affluire	15
Affogare-rsi	2
• per furto	24
• in acqua	3
• in calce	45
• in cisterna	33
• nel fiume	79
• nel lago	
• nel mare	83
• nel pantano	
• nel pozzo	33
• [illegible]terco	69
• nel vino	17
• nel latte	45
• nello zolfo	51
• con cibi	60
Affogare il figlio	32
• l'amico	33
• donna	
• il fratello	88
• il padre	11

«Brutti numeri, inevitabili direi: 17-68-77; ma il gioco lo stesso», dice Clelia Manni, casalinga, che ha passato poco la sessantina.

Che cosa significano quei numeri? *«Il 17 per me vuol dire "morti", e penso ai soldati sterminati in Libano. Il 68 rappresenta "attentato", un gesto terroristico. Il 77 è, in genere, il numero che vuol dire "guerra". Due settimane fa ho vinto con i numeri del "Jumbo" abbattuto dai russi. Sono fatti che mi colpiscono e credo che il Lotto senta l'influenza di questi episodi funesti»*.

Gioca una ricevitoria particolare? *«No, non ho preferenze ma poiché vado a fare dei lavori in una famiglia di Cernaia, di preferenza mi fermo alla 17 di piazza Statuto, è più centrale e ha anche personale sufficiente ad accontentare tutti, così c'è da fare la coda»*.

Punta sui numeri che escono in ritardo? *«No, non mi fido. Credo che sia costoso aumentare tutte le volte la puntata e poi non sempre sono attenta a vedere se il numero in ritardo è, come dicono gli esperti, "maturo" o se è meglio attendere ancora»*.

Quanto gioca in genere? *«Cinquemila lire a settimana, non di più. Mi piace provare anche qualche sistemino al Totocalcio e nel mio borsellino non ci sono troppi soldi per tentare la fortuna su molti binari, quindi faccio come posso»*.

Cinque numeri nel «club dei centenari» (Cagliari no ha 2)

I [illegible] imbattibili, [illegible] dal super-primatista [illegible] Napoli, le cui [illegible] consecutive salgono a 128 settimane. E' rimasto nell'urna [illegible] 23 di Milano (110 ritardi), a Venezia 25 è salito a 103, mentre a Cagliari 66 è giunto a 102 e [illegible] è [illegible] toccando quota 100.

Un solo [illegible] ha ripetuto l'[illegible] della settimana precedente, ed è 14 a Firenze. Il più [illegible]o estratto sabato [illegible] è stato 89 [illegible] condo [illegible] classifica di Bari.

A [illegible] segue il gioco delle combinazioni, segnaliamo che non [illegible] comparsi né [illegible]li né Vertibili, [illegible] si [illegible] formati terni [illegible] Decine sia a Cagliari (90-8-1), sia a Genova (42-44-47).

Numeri in maggior ritardo

BARI	6 91	8 66	[illegible]	79 54	[illegible]	[illegible]	41 51	[illegible]	56 46	13 43
CAGLIARI	66 102	[illegible]	22 64	45 58	37 56	29 55	[illegible]	26 47	[illegible]	11 43
FIRENZE	23 78	11 54	1 [illegible]	77 51	39 45	18 44	[illegible]	[illegible]	[illegible]	47 36
GENOVA	69 58	9 57	56 54	12 46	61 40	25 39	43 37	87 37	22 36	51 36
MILANO	23 110	28 77	2 66	90 56	63 52	56 46	32 44	11 40	[illegible]	75 40
NAPOLI	61 128	[illegible]	17 67	[illegible]	[illegible]	[illegible]	[illegible]	37 50	20 [illegible]	47 47
PALERMO	42 72	89 68	41 [illegible]	64 47	[illegible]	[illegible]	8 39	61 39	3 38	51 32
ROMA	63 87	52 84	13 74	[illegible]	45 [illegible]	67 56	14 55	36 54	50 51	[illegible]
TORINO	52 85	16 78	51 59	6 55	64 54	62 53	15 48	23 42	11 41	21 40
VENEZIA	25 103	[illegible]	55 [illegible]	65 [illegible]	44 50	19 48	[illegible]	21 45	[illegible]	[illegible]

In nero è indicato il numero, in chiaro le settimane d'assenza.

Ritardi nel dare l'ambo per le varie combinazioni

		BA	CA	FI	GE	[illegible]	NA	PA	RM	TO	VE
GEMELLI	sett.	20	[illegible]	22	5	2	33	13	23	34	86
VERTIBILI	sett.	19	[illegible]	11	[illegible]	[illegible]	19	[illegible]	[illegible]	7	[illegible]
CADENZE		6	9	1	[illegible]	[illegible]	7	5	8	7	4
	sett.	46	33	45	11	52	40	40	[illegible]	29	20
[illegible]		5	1	7	6	[illegible]	1	6	4	7	9
	sett.	18	30	[illegible]	[illegible]	23	19	[illegible]	15	19	13
DECINE		2	3	5	2	0	2	[illegible]	5	[illegible]	6
	sett.	19	28	26	[illegible]	25	[illegible]	12	[illegible]	34	[illegible]

In [illegible] è [illegible] la cifra, in chiaro [illegible] settimane d'assenza.

[illegible]lotto

Per il concorso numero 44 del 29-10-1983 proponiamo queste due colonne, elaborate in base a [illegible] ritardi e ripetizioni dei segni nelle singole ruote:

BARI	1	x
CAGLIARI	[illegible]	[illegible]
FIRENZE	x	[illegible]
GENOVA	2	1
MILANO	[illegible]	1
[illegible]LI	x	2
PALERMO	2	x
[illegible]	1	x
[illegible]	x	2
[illegible]	x	1
NAPOLI 2°	2	1
ROMA 2°	x	1

DALLA PARTE DELL'ASSICURATO

a [illegible] Alberti

Una [illegible] di Orbassano scrive: **«Mi sono rivolta alla mia assicurazione (ho una vecchia polizza per l'incendio della casa) per avere [illegible] circa la stipulazione di una polizza per la vecchiaia. Con disappunto ho appreso che, data la mia età (ho [illegible] anni) non posso [illegible] la polizza per una pensione. Vorrei sapere perché questa discriminazione».**

Le compagnie assicuratrici formulano tariffe in base a dati statistici dove, tra l'altro, compare anche la durata della vita [illegible] degli italiani. In virtù di tutti questi elementi, stabiliscono costi e durate dei contratti assicurativi. Ad una [illegible] età, uscendo dai normali criteri, diventa [illegible] valutare se un rischio è o meno possibile da garantire. In parole povere, più è avanzata l'età e più si è esclusi dal giro delle polizze sulla vita-pensionamento.

★★

«Ho letto in questi giorni su alcuni giornali — scrive Tancredi Di Stefano di Torino — [illegible] molte possibilità [illegible] il mercato delle polizze offre [illegible] il [illegible] pensionistico privato. A tale proposito gradirei avere serie informazioni sull'età [illegible] pensionabile».

La domanda del lettore non è precisa. Non si capisce, infatti, se si riferisce all'età di inizio del pagamento dei «premi» (vale a dire l'epoca in cui si stipula la polizza, o l'età massima alla quale l'assicurato potrà godere della «pensione». [illegible] prima ipotesi, il contratto può [illegible] acceso al 18° anno di età e mantenuto in vigore per moltissimi anni, in genere fino a settant'anni. Per ciò che riguarda la durata della pensione, questa è preventivata fino al decesso dell'assicurato che può, fortuna permettendo, giungere a 100 e più [illegible].

★★

Un lettore di Orbassano scrive: **«Dopo [illegible] di causa per un incidente stradale, ho dovuto [illegible] i danni e pagare le spese dei due avvocati: il mio e quello della parte [illegible]. Eppure ogni [illegible] ingenti [illegible] a [illegible]. Di tutto ciò le compagnie non ne tengono [illegible]».**

Abbiamo già altre volte scritto in proposito e sempre sulla questione delle «gestioni giudiziarie». Le compagnie applicano, in queste circostanze, le regole previste dalla polizza: «La compagnia assume, fino a quando ne ha interesse, a nome dell'assicurato, la gestione stragiudiziale e giudiziale delle vertenze in qualunque sede nella quale si discuta il risarcimento del danno, designando, ove occorra, legali o tecnici...». Quindi se è l'assicurato ad aver dato inizio alla [illegible] giudiziaria, magari non dandone comunicazione alla propria società, è molto [illegible] che tutte le spese siano da addossare al promotore [illegible] vertenza legale.

Per evitare simili situazioni, è possibile stipulare una speciale polizza, definita «spese legali e tecniche». Con questa polizza, ove si ricorrano le circostanze, sarà questa compagnia a gestire a proprie spese tutte le procedure legali, inclusi gli [illegible] dei patrocinatori (questi ultimi possono essere scelti dal cliente). Una polizza di questo tipo costa poco: di solito attorno ai 10 per [illegible] di [illegible] «rc auto». Ma, in caso di sinistro, non si avranno cattive sorprese.

★★

«[illegible] prima di [illegible] a sciare e, tenuto conto del rischio che questo sport può comportare, gradirei sapere se vi [illegible] polizze speciali per detto sport».

Vi sono polizze temporanee che possono valere per una settimana o un mese, oppure per l'intera stagione sciistica. Altre, invece, valgono [illegible] l'anno intero. La spesa varia a seconda delle compagnie di assicurazioni e, naturalmente, da ciò che si vuole investire per il «rischio neve». Comunque, tanto per fare degli esempi, una discreta polizza valida [illegible] un'intera stagione invernale comporta una «premio» che si aggira sulle 15 mila lire. Per periodi superiori, il «premio» può sfiorare anche le 50 [illegible] lire.

La «polizza [illegible] sciatore» comprende, in genere, il caso morte, quello dell'invalidità permanente, il rimborso per le spese [illegible] e di trasporto, nonché la copertura per i danni che si procurano agli altri utenti della pista. Se la garanzia deve valere per il figlio minore, la polizza deve essere stipulata (e firmata) dal genitore o da chi fa le veci.

Bisogna tenere anche presente che di solito queste polizze estendono la garanzia per il nostro [illegible] e per l'arco alpino italiano a [illegible] nazioni confinanti. Chi è intenzionato a percorrere piste nevose in altri territori esteri dovrà accertarsi che la polizza sia valida.

★★

[illegible] di [illegible] Chivasso scrive: **«Dopo [illegible] avuto l'auto danneggiata per colpa di un terzo, ho [illegible] [illegible] a [illegible] al tecnico [illegible] società di assicurazione [illegible] controparte. Questi, sentito il costo delle riparazioni, mi ha offerto di farmi riparare l'auto presso una [illegible] di [illegible] fiducia. E' lecito ciò?».**

Certamente. Se a pagare la fattura delle riparazioni sarà la compagnia avversaria ciò [illegible] sposterà una virgola sulle norme di transazione. Il lettore dovrà solo accertarsi che il carrozziere esegua un lavoro a regola d'arte.

★★

P. C. Visconti di Rivoli scrive: **«In caso di incidente [illegible] [illegible] obbligati a compilare (e firmare) la "constatazione [illegible]le" di incidente?».**

Nulla può obbligare l'automobilista a firmare formulari di sorta. Il cosiddetto «modello blu» è reso utile per chiarire la dinamica dell'incidente e, se tutto corrisponde, chi ha «ragione» nell'incidente otterrà in tempi [illegible] il risarcimento. Comunque, anche se l'innovazione «Cid» (convenzione indennizzo diretto) conta pochi anni di vita, sono sempre più [illegible] gli automobilisti che sottoscrivono il predetto formulario.

GIULIETTA. DA 109 A 170 CAVALLI.

L'ESUBERANZA. [redacted]
109 CV, oltre 175 km/h. La più giovane della famiglia Giulietta è già rappresentativa di tutte le caratteristiche [redacted] contraddistinguono l'intera gamma. Potente, [redacted] costruito per garantire, [redacted] la sua robustezza, [redacted] massima sicurezza ed il miglior confort [redacted] chi [redacted] guida. Sportiva e veloce, la Giulietta 1.6 [redacted] sulla strada un'impronta inconfondibile: la famosa linea a "cuneo". Elastica e snella nel traffico, stupefacente per il suo altissimo coefficiente di penetra[redacted] aerodinamica, il cuneo più "piccolo" [redacted] sempre il più grande nella [redacted] categoria.

L'EQUILIBRIO. [redacted]
122 CV, oltre 180 km/h. Maggiore pot[redacted] per sfruttare meglio tutte le caratteristiche d'avanguardia del progetto Giulietta: motore [redacted] accensione elettronica "breakerless"; distribuzione bilanciata dei pesi grazie [redacted] frizione-cambio-differenziale nella parte posteriore; ponte De Dion; freni a disco [redacted] servofreno [redacted] 4 ruote. La strumentazione ricca e completa, la perfetta [redacted] e il confort [redacted] guida, fanno dell'automobilista il [redacted] padrone della sua vettura.

LA [redacted] DIESEL.
Oltre 155 km/h. Il cuore del turbo, i nervi della Giulietta. Il suo propulsore (1995 cc), progettato fin dall'origine per l'alimentazione [redacted] turbo compressore, assicura massima potenza, economia di esercizio (oltre 12 km con 1 l. [redacted] 120 km/h) prestazioni brillanti, totale affidabilità. E [redacted] straordinario confort per chi guida e per chi viaggia, grazie alla sua grande silenziosità.

LA FORZA. [redacted] TURBO AUTODELTA
170 CV. 206 km/h. Nata dalla collaborazione [redacted] gli specialisti [redacted] da competizione, è potenza che si scatena al tocco dell'acceleratore per entusiasmanti sensazioni di guida; una potenza, però sempre assolutamente sotto controllo.
Una vettura in versione limitata ed esclusiva. Il cuneo all'ennesima potenza.
Giulietta 2.0 Turbo Autodelta: l'"enfant terrible" della famiglia Giulietta.

Come tutte le Alfa Romeo anche Giulietta ha compreso nel prezzo il **Servizio Pronto Alfa: per [redacted] anni** una serie di garanzie, come freno e vettura in sostituzione, contro gli imprevisti dell'automobilista.

CO.FI - CO.FI LEASING, per facilitarvi con [redacted] rateazioni e la cessione in leasing.

[redacted] UNA FAMIGLIA DI CARATTERE.

Alfa Romeo
QUANDO LA TECNOLOGIA È ARTE

ECONOMICI

19 Vendita alloggi

LIBERO Mirafiori recente 2 camere tinel[redacted] cucinotta ing[redacted]no mansarda comunicante 180 mq L. 120 milioni. Sefim vende, tel. 487.741 - 473.0387.

LIBERO
Molinette [redacted] camera tinello angolo [redacted] entrata bagno [redacted] ascensore L. [redacted] milioni [redacted]. Tel. 545.239.

LIBERO Parella camera tinello cucinino ingresso bagno tutto ripiastrellato L. [redacted] milioni più mutuo. Tel. 687.834.
LIBERO piazza Statuto vendesi alloggio mq 125 permuta in zona mq 80 L. [redacted] milioni. Tel. 743.971 - 619.2830.
LIBERO Via Don Grioli 3 [redacted]re cucina servizi L. 89 milioni pagamento a 6 mesi senza interessi. Grimaldi 506.464.
[redacted] Racconigi-Vittorio [redacted] alloggio 3 camere cucina ascensore L. 85 milioni. Tel. 743.971 - 619.2830.
[redacted] 2 camere [redacted] cucinino servizi piano alto L. [redacted] milioni. Tel. 364.491.

[redacted] Campagna grazioso occupato camera tinello t[redacted] bagno [redacted] senza ascensore 25 milioni. Tel. [redacted]
MADONNA Campagna libero [redacted] Grosseto 2 camere tinello [redacted] servizi 60 mq L. 67 milioni. Grimaldi 506.464.
MANSARDA centralissima Porta Nuova arredata servizi termo ascensore vendesi L. 24 milioni. Tel. 545.526.
MEC CASE vende inizio corso Francia in stabile eleg[redacted] 6 [redacted] salone biservizi mansarda collegabile posto auto. Tel. [redacted].
MEC [redacted] vende Torino Nord in stabile moderno 1/2 [redacted] tinello [redacted] sioni e dilazioni. Telefonare 546.439.
MEC CASE [redacted]de [redacted] Rita in stabile recentissimo [redacted] 1/2 [redacted] tinello [redacted] vizi. [redacted].025.
MEC CASE [redacted] Aeronautica in [redacted] recentissimo liberi e occupati 1/2 [redacted] tinello servizi [redacted] spaziosi. Tel. [redacted].
MILLEFONTI libe[redacted] via Lavagna [redacted] ascensore camera [redacted] cucinino servizi L. 47 milioni. Grimaldi [redacted]464.
[redacted] di [redacted] cucinotta servizi in [redacted] adiacente Molinette signorilm[redacted] arredato L. [redacted] bilità ottim[redacted] reddito. [redacted]. 872.176.

MONOC[redacted]RA S. Rita ampia con angolo cottura e servizi in stabile decoroso L. 27 milioni dilazionabili. Afim 504.228.
[redacted] libero [redacted] S. Paolo stabile ristrutturato L. 7[redacted] 700 [redacted]88.
NICHELINO affare alloggio con ampio ingresso [redacted] tinello cucinino bagno cantina L. 39 milioni. Tel. 621.452.
[redacted] centro libero signorile piano alto ingresso saloncino 2 [redacted] notte bagno cantina. Tel. 621.452.
NICHELINO [redacted] adatto anche uso ufficio alloggio libero di [redacted] vani e [redacted] L. 40 milioni [redacted] Tel. 621.452.
[redacted] libero [redacted] tinello cucinino servizi mq 85 piano rialzato L. 39 milioni 500 mila. Tel. 620.560.
NICHELINO libero 2 camere tinello cucinino casa recente mq [redacted]. Tel. [redacted].
[redacted] via Di Nanni libero [redacted] tinello cucinino [redacted] termo ascensore L. 42 milioni. Saim 445.460.
PARELLA libero via Omegna [redacted] termo [redacted]ra tinello cucinino servizi L. 46 milioni. Grimaldi 506.464.
[redacted] via [redacted] riscaldamento [redacted] piano 2 camere tinello angolo cottura [redacted] L. 33 milioni. Grimaldi 506.[redacted]
PINO Torinese libero panoramico salone 2 camere cucina servizi box, L. 85 milioni più mutuo. Torincasa 541.419.
PIOSSASCO vendesi libero mq 150 circa [redacted] appartamento stabile signorile con giardino e box. Tel. 518.817.

PRECOLLINARE via Montemagno piano rialzato salone 2 camere cucina vuoto L. 115 milioni. Ausia 596.607 - 597.774.

PRIVATO vende libero vicinanze piazzale [redacted] 2 [redacted] tinello cucinino veranda e servizi, [redacted] a nuovo. Telefonare 619.0029.
S. GIORGIO Canavese residenza S. Giorgio alloggi 4/5 vani biservizi L. 40/60 milioni più mutuo. Fino al 30 ottobre omaggio box auto. Tel. 0124 29.168.
S. PAOLO libero via S. Paolo affare a soli L. 37 milioni ampio camera tinello cucinino servizi. Grimaldi 506.464.
S. RITA 2 camere tinello cucinino servizi uso abitazione o ufficio. [redacted] In[redacted]Tel. 364.491.
S. SALVARIO [redacted] via [redacted] Cristina stessa [redacted] camera cucina servizio L. [redacted] milioni; [redacted]re cucina servizi [redacted] riattare L. 44 milioni. Grimaldi 506.464.
S. SALVARIO [redacted] Canova casetta indipendente [redacted] 2 piani parzialmente libera di 8 vani L. 79 milioni. Grimaldi 506.464.
SIGNORILE alloggio al Turin Parc con tennis parco e piscina privato vende libero salone 3 camere cucina doppi servizi posto auto eventuali dilazioni o permute. Tel. 747.503.
SOFFITTE Palazzo Passena via Consolata angolo via Garibaldi ottimo investimento da L. 11 milioni. Gabetti 5767.
STUDIODATA piazza Sabotino libero riscaldamento autonomo 2 camere cucina ristrutturato L. 62 milioni. Tel. 335.8672.
STUDIODATA S. Paolo libero alloggio da ristrutturare 2 camere cucina vero affare L. 21 milioni. Tel. 335.8672.
STUDIODATA zona Statuto libero 2 camere cucina servizi soffitta affare L. 39 milioni trattabile. Tel. 335.8672.

TESTONA
centro residenziale riscaldamento solare ville appartamenti 94-220 mq finiture particolari giardini privati tennis box mutuo privilegiato. Tel. 599.816.

TRANA in palazzina signorile alloggio mq 120 vendo libero vera occasione. Tel. 364.491 - 303.027.

TURIN PARC
[redacted] P. Sarpi libero: ingresso 2 camere tinello cucinino bagno veranda, piano [redacted] L. 70 milioni. Tel. 500.596.

[redacted] 547.828 libero Gran Madre in palazz[redacted] completamente ristrutturato spazioso [redacted] alloggio.
[redacted] alloggio in palazzina [redacted] 3 [redacted] ing[redacted] bagno tavernetta box L. 120 milioni. Afim 504.228.
[redacted] Castelgomberto del 1973 libero salone 2 camere tinello cucinino servizi box doppio. Tel. 619.1351 - 614.543.
VILLA [redacted] signorile con giardino zona Sasel disposta su 2 piani per complessivi mq 200 più box doppio, tavernetta, cucinotta e bagno al piano terreno. Vende Affaire 513.985.
VILLA Pecetto bifamigliare garage tavernetta mq 3000 [redacted] L. 395 milioni. [redacted].
VILLA Pino [redacted]rage giardino-parco mq 3000 [redacted] posizione vendesi L. 250 milioni. Tel. 642.101.
VILLE nuove a schiera Astigiano uni e bi[redacted] con giardino costruttore [redacted] Iva 2%. Telefonare 0141 46.057.
VINOVO impresa [redacted] in palazzina alloggi [redacted] metrature con riscaldamento autonomo minimo contante 20% rimanenze mutuo al 16%. Tel. 621.452.
[redacted] villaggio ippico [redacted] in [redacted] bifamiliare salone 3 camere cucina biservizi i[redacted] box giardi[redacted] L. 140 milioni. [redacted]pocasa, tel. 506.458.
VOLPIANO affare libero nuovo camera tinello cucina servizi sottotetto L. 42 milioni dilazioni box. Tel. 774.749.
ZONA piazza Rivoli ingresso 2 camere bagno piano rialzato uso studio ufficio vendo affitto. Tel. 399.706 - 307.748.

ZONA PIAZZA STATUTO
Edilcasa vende in stabile d'epoca ristrutturato nelle parti comuni appartamenti di 3/4 camere e servizi adatti anche uso ufficio. Sono disponibili box auto abbinabili. Tel. 546.154.

20 Domande affitto

CERCASI per nostra clientela referenziatissima signorili salone 2/3 camere cucina doppi servizi. Tel. 557.6196.
IMMOBILIARE cerca per propria clientela appartamenti ammobiliati e no per uso transitorio e uffici. Tel. 595.234.
PROFESSIONISTA cerca alloggio salone, 3 camere cucina doppi servizi e box auto zona compresa nel quadrilatero di corso Re Umberto corso Einaudi corso Vittorio Emanuele corso Duca degli Abruzzi. Telefonare 533.641.
SOCIETA' ricerca per propria selezionata clientela alloggi ammobiliati uso transitorio 6-12 mesi. Tel. 549.630.
USO nostra clientela non residente cerchiamo alloggi e minialloggi arredati uso transitorio. Telefonare 501.696.

21 Offerte affitto

A. AFFITTANSI uffici piccole medie grandi dimensioni nuovo centro direzionale ampi parcheggi. Tel. 011 244.426.
A. AFFITTASI zona corso De Gasperi ufficio di 3 vani ingresso cucina servizi. Telefonare 651.921.
A. FIDALCASE affitta largo Sempione arredato uso transitorio camera cucina servizi L. 220 mila. Tel. 501.246.
A. FIDALCASE affitta zona Parella in palazzina 3 camere cucina servizi uso abitazione L. 350 mila. Tel. 501.246.
A studenti referenziati affitto stesso stabile appartamenti arredati zona semicentro. Tel. 506.268.
ADIACENTE nuovo ospedale geriatrico uso studio medico piano rialzato 2 vani servizi arredato con telefono L. 400 mila mensili. Tel. 335.9780.
AFFITTANSI alloggi ammobiliati camera tinello servizi e 2 [redacted] tinello [redacted] stessa casa. Tel. 516.802.

AFFITTANSI alloggi arredati e [redacted] uso transitorio e uffici prestigiosi stessa casa. Telefonare 595.234.
AFFITTANSI uffici piazza Rivoli [redacted] stabile 2 camere servizi piano rialzato volendo abbinabili. Tel. 503.635.
AFFITTASI an[redacted] ufficio abitazione alloggio 3 vani e servizi. Tel. Reverino 355.344.
AFFITTASI soffitte e minialloggi arredati stesso stabile a referenziati esclusivamente uso pied-à-terre. Amministrazione Baldi, telefono 502.518.
AFFITTO alloggio camera tinello [redacted]no 3 posti letto 2 servizi zona S. Paolo. Tel. 707.2227, referenziato.
ARREDATO Lungo Po Antonelli camera soggiorno bagno periodi brevi a non [redacted]denti L. 350 mila. Tel. 835.135.
A[redacted]DATO via Ventimiglia [redacted] lone 2 camere cucina biservizi affittasi L. 800 mila mensili. Tel. 506.881.
CORSO Re Umberto prestigioso semiarredato salone 3 vani cucina 2 servizi 2 [redacted] box L. 800 mila. [redacted] 548.830.
MADONNA di Campagna affittasi alloggio arredato 3 camere cucina servizi L. 400 mila mensili a non residenti, eventuale box. Telefonare 533.273.

MINIALLOGGIO nuovo moderno arredato assistito via Cernaia uso transitorio a non residenti L. 400 mila. Tel. 581.735.
PIAZZA Sabotino camera cucina arredato transitorio piano alto L. 350 mila mese più spese. Studio Codoni 530.871.
STUDIO [redacted] ufficio 2 vani e servizi via Saffi (Piazza Adriano). Tel. 530.871.
STUDIO CODONI affitta 1 milione mensili [redacted]ne 3 camere, ecc. zona residenziale, parco secolare, 20 km da Torino. Tel. 530.871.
STUDIODATA affitta ufficio corso Montecucco signorile 3 vani servizi ingressi ascensori portineria. Tel. 335.8672.
STUDIODATA affitta ufficio piaz[redacted] Statuto ingresso sala aspetto 2 saloni [redacted] came[redacted] mq 160. Tel. 335.[redacted].
[redacted] 2 anni [redacted] mobiliato 4 camere cucina servizi zona Francia L. 600 mila mese. Tel. [redacted].
UFFICI arredati [redacted] recapito telefonico e postale sala riunioni servizi. Via C. Alberto 36, tel. 513.020.

(continua)

Bilancio positivo alla mostra-mercato di Palazzo del Lavoro

«Vado, vedo, acquisto» Affari d'oro in Fiera

La Fiera d'Autunno si avvia verso i giorni conclusivi con un bilancio [illegible] andato al di là di ogni più [illegible] previsione. [illegible] il [illegible] di pubblico un successo che ormai fa parte [illegible] «tradizione» della Fiera, non [illegible] aspettava anche [illegible] successo economico della portata che, invece, si [illegible] delineando in questa prima fase. Non [illegible] la curiosità, dunque, muove la folla attraverso i corridoi del Palazzo [illegible] Lavoro, [illegible] il desiderio, concretamente dimostrato [illegible] volume d'affari, [illegible] effettivamente alcuni problemi della casa attraverso gli acquisti «interessanti» [illegible] possono effettuare nei vari stand.

Il fenomeno, [illegible] può in qualche modo sorprendere [illegible] dimensioni, fa parte però di una filosofia [illegible] mostre-mercato ormai ampiamente sperimentata [illegible] collaudata. Il pubblico gradisce un tipo [illegible] mostra nella quale, [illegible] a guardare, [illegible] possibile portarsi subito [illegible] casa quello che si desidera, senza passare attraverso complicati meccanismi di ordinazione [illegible] e consegna posticipata, oppure di prenotazione e consegna successiva in [illegible] «vero».

Tanto per fare [illegible] esempio: chi va in Fiera, [illegible] un accessorio o [illegible] oggetto di suo gradimento, può semplicemente comprarlo e portarselo via. Chi va invece [illegible] una [illegible] tradizionale, [illegible] [illegible] oggetto, ma non può comprarlo: Deve [illegible] l'acquisto ad un secondo momento e questo, [illegible] il venditore, [illegible] problemi: [illegible] sempre il potenziale [illegible] la voglia o il tempo di [illegible] negozio, non sempre l'entusiasmo [illegible] spingerebbe all'acquisto [illegible] mantiene inalterato nel tempo, [illegible] semplicemente [illegible] disponibilità economica [illegible] quel particolare momento [illegible] conserva immutata. Insomma, le variabili sul comportamento del cliente diventano [illegible] di più [illegible] non viene «agganciato» immediatamente.

Ora, è noto, nulla spaventa il commerciante più [illegible] «perdere il cliente» [illegible] nulla intasidisce il cliente più di essere costretto a «ripassare». Questo [illegible] anche nei normali negozi: quante volte il clinete si [illegible] sentito rispondere *«Quel tale articolo non l'ho in casa, glielo faccio arrivare»* [illegible] quante volte [illegible] commerciante [illegible] il cliente ribattere *«Fa niente, semmai ripasso»*. Poi il cliente [illegible] uscito, [illegible] trovato [illegible] negozio accanto lo stesso articolo, magari [illegible] un po' più caro, ma lo ha comprato lo [illegible] perché era «pronto».

[illegible] Fiera questo non [illegible] de mal. Tutto quello che [illegible] esposto è disponibile, si può portar via subito. E questo è un grosso vantaggio per l'agilità delle contrattazioni. Inoltre la vastità delle proposte è tale [illegible] agevolare grandemente [illegible] scelta. Si [illegible] l'articolo, [illegible] prezzo, si ritrova un po' dell'atmosfera da «Mercato persiano» che, in fondo, ognuno sogna quando va [illegible] comprare, il gusto un po' levantino della contrattazione privata, dello sconto, magari di poche lire. Insomma, un ambiente che, alla fine lascia un po' tutti soddisfatti. E che questo [illegible] vero [illegible] dimostrano [illegible] migliaia, decine [illegible] migliaia di persone che frequentano la [illegible] ogni giorno.

Vini e gioielli piemontesi «in vetrina» all'estero...

- Due iniziative della Promark per far conoscere i nostri prodotti in Svizzera e in Spagna

Fra [illegible] che la Promark [illegible] tenuto [illegible] battesimo in questi giorni, oltre la Fiera d'autunno, ci [illegible] [illegible] promozione dei vini piemontesi in Svizzera, in due appuntamenti successivi, [illegible] Ginevra [illegible] poi a Losanna e quella degli orafi piemontesi in Spagna, [illegible] Barcellona, [illegible] internazionale della gioielleria.

Entrambe queste manifestazioni sono le più importanti dei relativi settori nei Paesi [illegible] appartenenza. Il fatto che i vitivinicoltori [illegible] gli orafi piemontesi vi fossero presenti con una rappresentanza più che qualitativa costituisce [illegible] ottimo lancio internazionale per le loro produzioni. Si tenga presente che in Piemonte ci sono oltre 1400 aziende orafe operanti, pari al 31% del [illegible] nazionale [illegible] che in fatto di vini non è certo [illegible] scoprire oggi la produzione nostrana. L'anno scorso il Piemonte ha esportato in Svizzera, ad esempio, quasi tredici miliardi e [illegible] di lire in vino, il che colloca la Svizzera al quinto posto fra i Paesi che importano vino dal Piemonte.

Quanto al settore orafo, l'anno in corso (primi cinque mesi) vede l'export italiano a quota [illegible] miliardi di lire, delle quali il 24% in Usa, il 34% circa nei Paesi arabi (Kuwait, Emirati Arabi Uniti, Arabia Saudita) e il resto suddiviso sui vari mercati.

BIANCOFIORE

salotti
nia
nelle
BIANCOFIORE,
in più
creando
lizzazione
che altri
non ti darebbero.
esposizione trovi
momento di relax,
Via Santagata, [illegible] - [illegible] 241604
da S. Mauro, [illegible] [illegible] 241174

CAROSELLO
VIA BERTOLA 15 TO
VIA GORIZIA 52 TO
VIA GENOVA 81 TO
GRAN FIERA DEL BIANCO
Comunic. Legge n. 80
VENDITA
SCONTO 15%
su tutti gli articoli
LA CASA E' INTIMA

PK publikompass
Per la pubblicità su LA STAMPA e STAMPA SERA
10126 Torino Corso M. d'Azeglio 60 - Tel. (011) 65.69.65/65.88.44
28100 Novara Corso Mazzini 1 - [illegible] (0321) 33.341/29.381

Chiudi al freddo, ai rumori, agli insetti con
011/926405
Via Santa Lucia 113
10075 Mathi Canave - TO
Alum
controfinestre e serramenti in alluminio

Le nostre finestre a saliscendi sono costituite da un robusto telaio [illegible] alluminio anodizzato disponibile nei colori «alluminio» e «bronzo» (altri colori a richiesta) senza ingombranti traverse intermedie. Il tutto presenta [illegible] tavole estetica e [illegible] durata.

L'efficiente disposizione delle speciali [illegible] a [illegible] tipo «REDDIPILE», la corretta intercapedine d'aria ed il [illegible] sigillato all'esterno con silicone, vi eliminano drasticamente le perdite di calore, vi [illegible] i rumori, vi proteggono dalla polvere e dallo smog.

FIERA D'AUTUNNO
[illegible] per la casa ed il tempo libero
al Palazzo del Lavoro d'Italia 61
dal 15 ottobre al 1° novembre 1983
Autorizzazione Ministeriale [illegible]

VIENI e VINCI
concorso con 45 ricchi premi in palio

SERVIZIO TRASPORTO PUBBLICO
TRAM: 1-18
AUTOBUS: [illegible]

TERREMOTO DEI PREZZI
HOLDING DEL MOBILE RISPARMIOSO
CORSO TRAPANI 91 - TORINO
VIA PINELLI 57

DOVE TUTTO COSTA MENO

armadioni veneziani	550.000
camera ragazzi assortimento	465.000
salotto montagna matr. in pino	850.000
salotto barocco pelle capitone	1.650.000
camera letto veneziana	1.750.000
divano letto	150.000
poltrona letto	180.000
salotto matrimoniale	450.000
materassi lana	100.000
soggiorno moderno	950.000
tavolini doppio cristallo	50.000
soggiorno completo tavolo, 6 sedie	750.000
divani in stoffa matrimoniali	280.000
materasso ortopedico	100.000
scarpiere da	60.000
materasso molle	40.000
salotto pelle	1.450.000
sedie impagliate	20.000
ingressi	180.000
studio con libreria, scrittoio sedia	950.000
letto ottone	380.000
attaccapanni porta ombrelli	30.000
armadione stag. in rovere ante	550.000

Via Pietro Cossa, 11
Via B. Bonelli, 74 - Via M. C. 22
Vastissima esposizione di cucine componibili delle migliori marche
SOLO PER QUESTO MESE SCONTI

INFORMITALIA
ISTITUTO NAZIONALE INFORMAZIONI
Corso Vittorio Emanuele 107 - Tel. 511.024-538.682 - Torino

SIAMO ALLA FIERA D'AUTUNNO - STAND N. 207

PORTE CORAZZATE
di ogni forma e tipo D'ADAMI • le più sicure
CASSEFORTI - ARMADI BLINDATI
SERRATURE di alta sicurezza
ANTIFURTI elettronici
SERRANDE corazzate avvolgibili
MOTORIZZAZIONE di serrande avvolgibili
per ogni luogo
Le nostre proposte sono studiate per ogni esigenza del cliente
CONSULENZA • INSTALLAZIONE • ASSISTENZA
D'ADAMI
C.so 78 - TO tel.
tel. 386.233
Belli 39 - TO tel.
(a 300 voli)

Pittura e musica sono presenti al Salone

Un angolo d'arte

- Maria Teresa Vittoriano espone i suoi quadri «figurativi» a fianco dei «naif» del marito Mario Seu
- «Noi abbiamo — affermano — come tutti i pittori un nostro giro di galleristi, ma il fatto di esporre in Fiera ci consente un contatto diretto con la gente»
- Due modi di la musica: da spettatori da protagonisti
- A Palazzo Lavoro un panorama completo, dalla chitarra al sintetizzatore più sofisticato

Ci sono, Fiera, mille cose che possono costituire elemento di curiosità. Vediamone alcune: in una piccola guida che possa aiutare il visitatore orientarsi. Lasciamo da parte per un momento le pratiche della casa, della vita tutti i giorni, e abbandoniamoci al mondo dell'arte. Per arte intendiamo la pittura, presente al salone, ma anche la musica, ad esempio, che può compagna di molte serate, posto della invadente, onnipresente, massificante televisione.

Ci sono alcuni stand pittori o mercanti d'arte, in Fiera. chiaro che dialogo diretto l'artista è qualcosa che va al di là del semplice acquisto quadro. Apre orizzonti diversi, capire il perché di una scelta, di uno stile, un'ispirazione. Abbiamo scambiato quattro chiacchiere con Maria Teresa Vittoriano e suo marito, Mario Seu. Due artisti, giovani entrambi, che e lavorano a Roletto Pinerolo e che tempo presentano i loro quadri al Palazzo Lavoro. Perché questa scelta?

«Noi abbiamo, tutti i pittori, un nostro giro di galleristi con i quali lavoriamo normalmente, Torino e fuori Torino. Il fatto di esporre al Palazzo del Lavoro ci permette, però, contatto diretto la gente, ci agevola nello spiegare le nostre linee espressive. Il cliente arriva, vede un quadro, chiede il prezzo. Normalmente lo trova caro. Soltanto spiegando certe cose, certe tecniche di lavoro più o meno gravose impegnative, certe sensibilità, si può far comprendere al cliente perché un quadro ha un valore e un altro».

Teresa Mario lavorano con due stili differenti: figurativo, lui prevalentemente Colori delicati, immagini sognanti, molta acqua, molta luce morbida sono le caratteristiche del loro quadri. Tra qualche minuto loro stand è trasportati in un mondo diverso e, che si compri un quadro oppure no, ne comunque arricchiti.

Per quanto riguarda la musica, invece, le possibilità sono diverse: la musica si può vivere da «fruitori», come è moda dire, oppure protagonisti, «facendola» non ascoltandola semplicemente. In questo senso stand di Music Shop emblematico: Gennari- Munciguerra porta al Palazzo del Lavoro tutto il necessario per fare musica, chitarra più sofisticato, attraverso una gamma vastissima di strumenti diversi.

«Si pensa comunemente che musica costi uno sproposito di soldi — dice Munciguerra — *ma è affatto vero. Se si hanno pretese di imitazione dei "grandi", andando a comprare Stratocaster d'annata, banchi di regia allucinanti per poi installare il tutto magari in una stanzetta di tre metri per tre, che i prezzi salgono. Ma una buona chitarra si ha in con duecentomila lire, un synt decente può costare d'un milione. Certo, andando avanti, accrescendo le proprie esperienze musicali e creative, si pone il problema di adeguare alle sopravvenute esigenze anche l'equipaggiamento. Ma andando per gradi nulla è impossibile, anche annegare nei debiti».*

Infine, musica «ascoltata»: c'è Queen Music che ha portato un assortimento di dischi assolutamente d'avanguardia, con tutte ultime vità del settore. Basta un giro stand per assicurarsi qualche pezzo pregiato. O, almeno, per ascoltare «gratis» un bel po' musica.

Bagni «luminosi» e vasca gigante...

Che cosa offre la Fiera in fatto di accessori per casa? Offre un panorama talmente vasto che è difficile orientarsi esattezza.

Ci sono, ad esempio, bagni incredibili. Nello stand della Luxmol presentata una vasca gigante, buona per farci anche una nuotatina, mentre ci si lava. Ma se questa la «perla» che Luxmol voluto portare alla mostra, nella produzione normale si trovano soluzioni validissime, che vanno dal tutto legno, sfumature bellissime lasciate al naturale con ovvi trattamenti antiumido, quali si impongono data la particolare utilizzazione dei mobili, al tutto cristallo che, se ha il «difetto» di una freddezza, ha il pregio di una «luminosità» intrinseca dell'arredamento.

Ci sono sistemi di illuminazione curati apposta per tipo di funzione che deve assolvere, una funzione che non è solo quella di «far luce».

In una stanza da bagno, infatti, uno dei problemi quello fornire un'illuminazione diffusa per il trucco delle donne.

accanto agli stand dedicati all'arredamento e alla casa

tra mille cose «utili»

- Gli stand più affollati di visitatori sono quelli dei mobilieri
- Il posto d'onore spetta alle cucine e agli elettrodomestici per i quali si è imposto nel mondo l'«italian style»
- Per le camere da letto si punta sui colori chiari e le linee leggere: sparisce il letto monumentale, torna di moda la calda e delicata trapunta

I mobili costituiscono una parte consistente della potenzialità espositiva del Palazzo del Lavoro. Gli stands dei mobilieri, oltre a coprire una superficie considerevole, costituiscono anche uno dei settori più attraenti per il pubblico. C'è la possibilità di confrontare marche diverse e ambientazioni diverse, tutte curate con grande attenzione, e farsi un'idea della produzione attuale dell'industria mobiliera italiana.

Fra i mobili, il posto d'onore è delle cucine. Ormai quest'ambiente della casa, una volta ridotto al rango di cenerentola, in cui si badava essenzialmente alla funzione e poco alla forma, ha subito un'evoluzione notevolissima, fino a diventare il fulcro operativo dell'intera struttura abitativa. Oggi la cucina è intesa come ambiente nel quale si vive gran parte della giornata, con una rivalutazione rispetto ai «cucinini» degli Anni Sessanta e non un ritorno, piuttosto, a una concezione più «antica», di quando la cucina era il posto dove si svolgevano tutte le attività della famiglia con esclusione del riposo notturno.

Oggi la cucina è curata di punto di vista estetico almeno al pari, se non più, di qualsiasi altra stanza della casa. La funzionalità non ne ha minimamente risentito, in quanto la mano di abili designer ha saputo fondere con quell'inconfondibile «italian style» che li ha resi famosi nel mondo, le esigenze di praticità con quelle di bellezza che, in qualsiasi casa, la cucina ha rivendicato. I componibili, una volta «all'americana», quando tutto quello che arrivava di nuovo nelle nostre case doveva per forza avere una patente di «made in Usa» per essere accettato, hanno oggi una linea gradevolissima, spesso preziosita o illeggiadrita da soluzioni estetiche originali e brillanti.

Allo stesso modo gli elettrodomestici, «vestiti» da designer, hanno cambiato faccia, risultando meno pesanti nel loro inserimento nell'ambiente. Cassetti, ripostigli, armadi, carrelli, hanno guadagnato in spaziosità, insomma, tutta la cucina si è rivalutata. Viverci, ora, è piacevolissimo: una sensazione ben diversa da quella di «accampamento» che dava alcuni anni fa.

Con la cucina anche il suo naturale prolungamento, il soggiorno, è cresciuto in validità. Mobili più ricercati dal punto di vista estetico, ma anche meglio costruiti, grazie al miglioramento delle produzioni di grande serie sul piano qualitativo, consentono oggi di avere un prodotto estremamente dignitoso anche a prezzi non proibitivi. Certo che il legno, se si sceglie questo materiale, può avere qualità e di altrettanto diversa lavorazione. Queste due cose, sommate insieme, forniscono parametri di costo molto diversi, che spostano le cifre delle cifre per arredare un soggiorno da un minimo a una somma anche dieci volte superiori, se non di più.

Dipende da ciò che si vuole e da ciò che lo si vuole. Stesso discorso per le camere da letto, oggi assurte al rango di vere e proprie «culle», se si vuole tornare a una immagine della nostra infanzia. La severità dello «stile svedese», tavole lisce e gambette di ferro, è completamente dimenticata. Oggi si punta su colori chiari, su linee leggere, coadiuvati da un arredamento della stanza che vi si accordi.

«Oggi è tornata di moda la trapunta — dice Dino Damiani, che presenta la sua produzione di artigianato abruzzese — *possibilmente in toni delicati e tessuti altrettanto delicati. Il copriletto tradizionale lascia il posto a tessuti nuovi, magari operati, che alleggeriscano l'insieme».* Il letto diventa sempre più un elemento marginale della stanza, dal punto di vista «architettonico»: non più i lettoni monumentali di una volta, che quasi al materassi direttamente sul pavimento: non rivalutarlo come un elemento su cui che è valore. Ecco che copriletti e trapunte tornano prepotentemente alla ribalta, sostituendo la famosa «pelle di vacca» che ha tenuto banco negli anni

Servizi

Mauro Benedetti

Porta blindata PASTORE

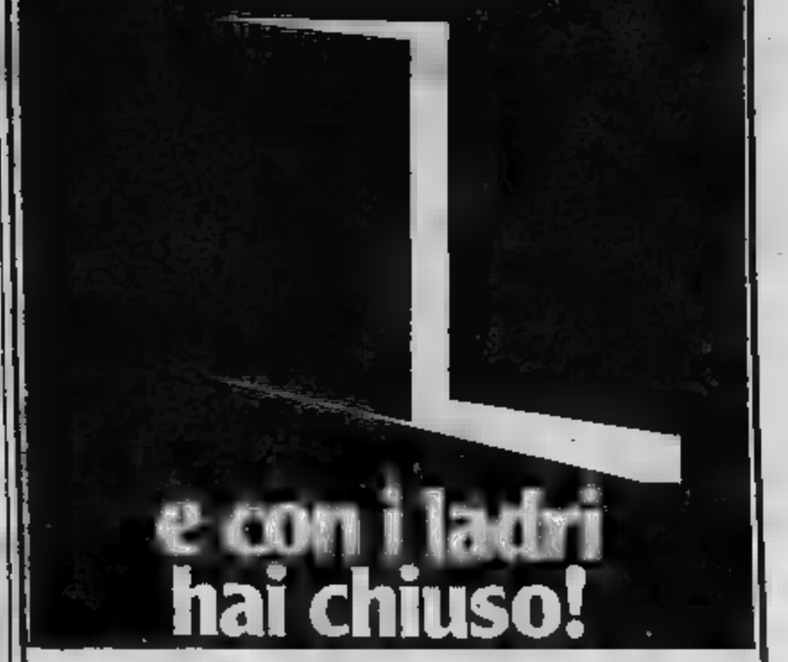

e con i ladri hai chiuso!

FIERA D'AUTUNNO '83
Acquistate o prenotate presso il nostro stand e
RUOTA DELLA FORTUNA
girerà anche per voi!!!
... e per saperne di più... Tel. 011-859.044
SPECIALI CONDIZIONI DI

INFORMITALIA
ISTITUTO NAZIONALE
CONTROLLI - - INFEDELTA' - ESITO ASSICURATO
Corso Vittorio 107 - Tel. 511.024 - Torino

il GRUPPO FABBRICANTI MOBILI presenta

4

offerte strepitose
pagabili anche in 36 mesi

camera, laccata o noce
L.1580.000

salotto, con letto
L.780.000 prezzo tutto compreso

cameretta a ponte, versione olmo o noce
L.1160.000

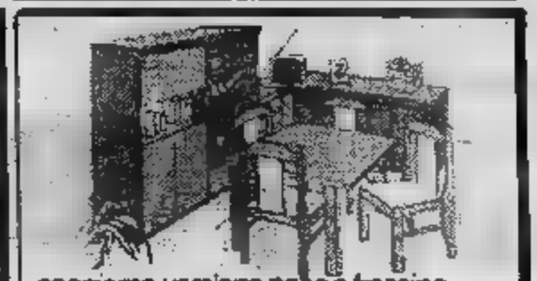

soggiorno, versione noce o frassino
L.740.000

ti aspettiamo nei 6 centri vendita:

mobilopoli
LA CITTÀ DEL MOBILE
MAPPANO (TO) S.St.TORINO-LEINI

SUPERMEC DEL MOBILE
TORINO C.so Potenza 166
Via Lanino 9
RIVOLI Str.Avigliana Km.17 (ROSTA)
TROFARELLO St.Torino 244

CASA DEL MOBILE
BORGARO TORINESE
Str. Lanzo 48

Dall'oroscopo computerizzato agli attrezzi per il bricolage

Gli elementi di curiosità, al Salone, non mancano di certo, se ne trovano in tutti i settori. Ad esempio gli oroscopi computerizzati, la grafologia elettronica e tutte le altre diavolerie del genere, che costituiscono uno spunto per una ricerca scherzosa o, per chi ci crede (e non è «reato»), occasione per verificare, con l'ausilio della moderna tecnologia, le proprie convinzioni in materia.

In campo accessori, ad esempio, possiamo citare il bagno con idromassaggio ozonizzato, che si trova da Giorgio Rossi, che ha una funzione rilassante e rigenerante. Poi ci sono gli scaffali per cantine, attrezzati per il migliore conservazione delle bottiglie, piccole «alcove» per i vostri vini pregiati. Poi, nel settore librario, enciclopedie di vario tipo, per aggiornare la propria cultura.

Per la casa, meglio per la cucina, ci sono minielettrodomestici di tutti i tipi, che volano (qualche volta complicano, vogliamo confessarlo?) il lavoro della massaia. Frullatori, impastatori, coltelli elettrici, cavatappi regolabili, insomma un po' di tutto. E di tutto po'.

Dal punto di vista di chi si dedica al bricolage, poi, ci sono varie possibilità di sbizzarrirsi, con aggeggi più o meno complicati, come il cacciavite mini, dal manico incredibilmente rotondo e piccolo un mandarino, con il quale è possibile, contrariamente apparenze, esercitare una forza incredibilmente elevata. Le lime e le pialle non si contano, tutte dotate di manici ergonomici per facilitare il lavoro.

Cervinia non ha bisogno [redacted] presentazioni. E ad offrirti una casa [redacted] proprietà periodica, ai piedi del Cervino, è

Valtur casa®

(Un nome garantito da Valtur e Club Méditerranée. E tu sai che non è poco.)

A Cervinia è pronto un meraviglioso insediamento immobiliare dove, ad un prezzo equivalente a un soggiorno di due settimane in un buon albergo, puoi acquistare, con atto notarile, la tua casa per le vacanze.

Scegliendo solo il periodo che preferisci e con tutti i vantaggi della proprietà periodica. Un modo diverso di risolvere il problema delle vacanze e di fare un buon investimento, perché puoi fare della tua casa quello che vuoi: affittarla, venderla in ogni momento, oppure - se [redacted] che desideri una vacanza differente ogni anno - scambiarla con un'altra, a tua scelta. E fin qui, niente di nuovo.

Di nuovo c'è che con questo servizio puoi inserirti nel circuito internazionale Clubhotel e tutto [redacted] è garantito da Valtur e Club Méditerranée insieme, due grandi nomi nel campo della gestione e organizzazione delle vacanze e da oggi anche in quello della proprietà periodica, con Valtur Casa.

Non solo una casa bella quindi, ma una casa sempre in ordine, con un servizio di alto livello a tua disposizione.

Ciò significa, al tuo arrivo, nel primo quarto d'ora della tua vacanza, capire subito che potrai godertela fino in fondo, senza problemi. Perché l'interruttore sarà funzionante, il riscaldamento acceso, le pentole scintillanti, l'apribottiglia al suo posto: tutto pronto per inaugurare il tuo spazio di libertà.

Valtur Casa ti [redacted] questa possibilità a Cervinia, ai piedi della piramide che ha fatto cantare i poeti. Ma anche a Tarvisio, in uno degli angoli più verdi e incontaminati d'Italia.

E ancora, a Taormina. E a Portorotondo dove la natura incantata lascia spazio anche alle cicogne, agli aironi e ai cormorani.

In queste località puoi scegliere tra diversi appartamenti tipo. Soluzioni a quattro, cinque, sei, sette e otto letti. Con terrazza o giardino. Ma soprattutto un servizio sempre efficiente e puntuale, tale da farti vivere come in un grande albergo con tutti i comfort che puoi riuscire a sognare.

[redacted] TUA CASA. QUANDO VUOI. DOVE VUOI.

Queste soluzioni sono presenti anche a Taormina, Portorotondo e Tarvisio.

[redacted] proposta gedeco s.a.s.
SERVIZI [redacted] PER LA [redacted]

Per maggiori informazioni sulla formula di vendita Valtur Casa in proprietà periodica compila il tagliando e invialo a GEDECO - Largo Donegani, 2 - 20121 MILANO.

Cognome ______ Nome ______
Via ______ N. ______
C.A.P. ______ Città ______
Tel ______ Professione ______

ECONOMICI

21 Offerte affi[redacted]

UFFICI arredati centrali con parcheggio interno reception segreteria telex sale riunioni traduzioni show room bar magazzini. I.O.S. via Egeo 16, telefono 011 55.811.

VIA XX Settembre zona Garibaldi piano nobile 4 vani servizi uso ufficio L. 550 mila mensili. Studio Doglio 878.312.

72.000 S. Paolo affittasi alloggio prossimi sposi rivolgersi arredatore corso S. Martino 4 dal martedì al venerdì ore 16/19.

22 Traslochi

[redacted] grandi e piccoli [redacted] e tutta Italia, mag[redacted]ino deposito mobili. Tel. 346.777 - 346.607 Valsania.

24 Mobili, [redacted]

[redacted] **MOBILIFICIO** Raspino comp[redacted] vendita mobili [redacted]. Via Cirio 2, telefono 287.368.

25 Artigiani, [redacted]

PADRONCINO con furgone Ducato offresi per consegne Torino e provincia volendo dispone anche di magazzino. Telefonare ore pasti 780.4931.

37 Campeggio e sport

ATTENZIONE ultima possibilità [redacted] parte-[redacted] alla realizzazione [redacted] un campeggio turistico nella Riviera [redacted] Ponente in zona panoramica a 2 km dal mare. Quota minima di partecipazione mq 1000 di [redacted] a soli L. 8 milioni. Tel. [redacted] 979.392 oppure 0182 [redacted].

ROULOTTES

saldi con sconti sino al 22% di campionature provenienti da Caravan Europa super accessoriate. Prenotate oggi pagherete dall'84. Dilazioni a 48 mesi senza anticipo-cambiali. Caravan Gierre, corso Trieste 62, tel. 640.7787 - Moncalieri.

[redacted] Filatelia, [redacted]

A. PRIVATO [redacted] privato acquista monete italiane [redacted] estere massima valutazione pagamento per contanti. Tel. 711.803.

44 Libri, librerie

COMPRO [redacted] antichi moderni enciclopedie Treccani Utet monografie arte alpinismo ore negozio. Tel. 839.7720.

45 Ville, app., cascine per vacanze, acq.-vend.

A.A. AFFARE privato vende Gressoney Aosta alloggio [redacted] arredato 3 camere cucinotta bagno [redacted] giardino [redacted] posto macchina. Tel. 741.2650.

A. GOVONE d'Alba [redacted] riattata 6 [redacted] bagno cantina [redacted] vicino paese L. 32 milioni [redacted] mila. Tel. 0175 926.846.

A. L. 10.900.000

Il Punto Immobiliare S.p.A. vende rustico di 3 vani subito dopo Pinerolo. Pagamento rateale senza [redacted]. Telefonare 658.235 - 658.303.

A. RUSTICO Astigiano 45 km Torino 5 camere stalla portico fienile da ristrutturare terreno coerente mq 2320 bella posizione nel verde L. 38 milioni dilazionabili. Telefonare 0141 40.505.

A. RUSTICO Astigiano 40 km Torino 2 camere ampio portico terreno mq 6000 da ristrutturare con progetto approvato luce acqua buona strada bella posizione collinare L. 32 milioni dilazionabili. Tel. 0141 943.42.

A L. 35 milioni dilazionati studio Zeta vende casetta rustica con torretta e giardino. Tel. 011 482.805.

A L. 9.000.000 dilazionati Studio Zeta vende nel Canavese rustico con orto strada acqua luce. Tel. 473.0766.

ACQUISTASI pagamento contanti rustico o villetta con terreno. Telefonare Studio Zeta 473.0756 - 482.805.

ALASSIO, Ospedaletti impresa vende alloggi termo autonomo, ottima posizione a partire da 85 milioni. Telefonare 0182 90.680.

[redacted] privato vende alloggio [redacted] camera letto pranzo cucina servizi a L. 125 milioni. Tel. 0121 62.00.

ANTICIPO L. 5 milioni pagamento 30 mesi prezzo bloccato possibilità mutuo [redacted] presa vende ad Andora Albenga Ceriale stupendi mono-bi-trilocali vicino mare termoautonomo ampi terrazzi. Tel. 0182 542.260 - 011 784.602.

BORGO Masino (Canavese) 36 km Torino vendo rustico mq 100 buone condizioni terreno mq 600 L. 13 milioni 500 mila. Telefonare 0175 75.257.

CAMOGLI impresa vende direttamente alloggi in prestigiosa villa ristrutturata, termo autonomi, giardino, vista mare. Telefonare 334.976 - 541.339.

CASA in collina parzialmente abitabile con orto vendo L. 10 milioni dilazionabili. Tel. 0124 312.01 ore ufficio.

CASAMERCATO A 011 650.3805 cerca per propria clientela rustici casette cascine belle ville in ogni zona. Pagabenecontanti! Aperto sabato pomeriggio.

CASAMERCATO B 650 3805 vende rustici cascine casette ville, campagna montagna mare. Vasta scelta. Mutui.

[redacted]RE e rustici in vendita in Piemonte Langhe vasta scelta a partire da 20 milioni [redacted] Tel. 0173 81.187; serali 0173 81.239.

CASCINOTTA indipendente ottimo stato terreno unico lotto mq 7500 Buriasco 20 km da Torino. Tel. 0121 21.700.

CASETTA abitabile Valsusa 28 km Torino camera cucina servizio giardinetto L. 21 milioni. Tel. 380.231 Gueli.

CASETTA vicinanze Pinerolo 7 vani terreno vendo L. [redacted] milioni. Telefonare 0121 21.456.

DIANO Marina Borello nel complesso residenziale «L'Uliveto» inizio prenotazioni ultime palazzine appartamenti varie metrature ingressi indipendenti giardini privati comforts piscina vista [redacted] da L. 42 milioni possibilità mutuo. Pagamenti personalizzati. Gabetti tel. 019 37.[redacted]

[redacted] Marina vendiamo ville singole [redacted] giardino L. 5 milioni contanti dilazioni. Tel. 541.828 - 543.554.

FINALE Ligure occasionissima 300 mt dal mare libero 70 mq giardino termo autonomo L. 4[redacted] milioni più mutuo. [redacted] Fondiari Liguria, tel. 019 644.287.

FRAZIONE Polpresa bi-trilocali [redacted] palaz-[redacted] soleggiata L. 10 milioni [redacted] mutuo e dilazioni. Tel. 549.694.

[redacted] adiacenze [redacted] vendo [redacted] an-[redacted]lare libera ed abitabile [redacted] giardinetto. Tel. 513.916 Torino.

[redacted] privato vende [redacted] box [redacted] Tel. 581.038.

LOANO vendesi stupendo alloggio arredato residenziale mq 80 permuta tabaccheria Torino. Tel. 743.971 - 619.2830.

LOANO 50 mt. mare vendiamo nuovi ap-[redacted]enti [redacted] mare bi-tri [redacted] 2%. Tel. 019/671.661/2.

LUSERNA S. Giovanni casa indipendente recintata ampio porticato box [redacted] mq 660 L. 67 milioni. Tel. 0121 909.954.

[redacted] S. Giovanni alloggi in costruzione termo [redacted] rifiniture 1/2/3 camere cucina 1/2 bagni da L. 37 milioni 500 mila. Tel. 011 920.0275.

MANDRIA villa prestigiosa [redacted] 3 piani 500 [redacted] circa con [redacted] di parco. De Giovanni Immobiliare [redacted] 550 - 493.398.

MONTOSO [redacted] in residence vendesi m[redacted] richiesta 27 milioni compreso [redacted] mutuo. Tel. 510.317.

OCCASIONE

causa trasferimento privato vende casa rurale con 2 appartamenti più terreno km 3 dal m[redacted]re. Tel. 0182 979.392 ore pasti oppure 0182 206.96 ore 15-19.

PAVAROLO villa libera recente salone 3 [redacted] cucina biservizi tavernetta ampio box recintato G.R. L'Immobiliare tel. 320.524 - 329.0421.

PINEROLESE chalet 4 vani servizi posto auto giardino posizione panoramica L. 48 milioni. Grimaldi, tel. 596.464.

PRIVATO vende vicino Asti cascina rustico indipendente bel terreno intorno 11.000 mq coltivabili sorgente posto bello tutte comodità volendo 38.000 mq seminativi. Tel. 0141 204.217 - 958.175.

ROLETTO villa panoramica 3 camere soggiorno cucina biservizi tavernetta lavanderia box giardino. G.R. L'Immobiliare, tel. 320.524 - 329.0421.

RUSTICI di ogni tipo vari prezzi dimensioni e località da ristrutturare e ristrutturati. Mutuo. Casamercato 650.3805.

RUSTICO di 400 mq a 28 km Torino adatto ad azienda agricola con 4000 mq terreno L. 105 milioni. Tel. 383.445.

RUSTICO in Valle Varaita 4 vani acqua luce terreno soleggiato vendo L. 10 milioni. Tel. 0121 62.00.

S. CARLO Canavese a 20 km da Torino struttura di villa unifamiliare di 92 mq con terreno annesso vendesi. Tel. 920.6587.

S. GIO[redacted] Canavese nuovi varie metrature in palazzina L. 680 mila mq visite al sabato via Marconi [redacted] 756.[redacted]

B. [redacted] Canavese impresa [redacted] in palazzina nuova alloggi [redacted] autonomo 1/2/3 camere cuc[redacted] 1/2 bagni boxes mutuo permute. Tel. 920.8848.

SANREMO casa da ristrutturare con giardino zona Foce L. 55 milioni più 25 milioni mutuo. Tel. 0184 70.664 - 64.[redacted]

SANREMO fronte mare impresa vende direttamente monolocale balcone giardino Iva 2%, minimo acconto, L. 50 milioni. Telefonare 0184 883.156.

SARDEGNA Golfo Marinella villaggi Cala Reale e Ginepro vendo sul mare appartamenti arredati. Tel. 011 587.014.

[redacted] frazione Champlas du [redacted] nuovi bi-trilocali L. 15 milioni contanti più mutuo e dilazioni. Tel. 515.967.

SPOTORNO comodo mare servizi vendesi ottimo bilocale termo autonomo richiesta 69 milioni volendo box. Tel. 510.317.

ULZIO a 200 mt dalla stazione vendo mi[redacted]alloggio più box arredato prezzo interessante libero. Tel. 011 364.491.

ULZIO

[redacted] bi-tricamere servizi in nuovo complesso, pronta consegna. Mutuo, dilazioni. Tel. 011 841.020.

VILLA 25 km Torino del '79, 215 mq compreso box tavernetta cantina L. 135 milioni più 20 milioni mutuo (prezzo fisso perché già scontato). Tel. 383.445.

VILLETTA 35 km Torino 3 vani [redacted] termo giardino comodità bus negozi L. 7[redacted] milioni. Tel. 011 974.420.

46 Ville, app., [redacted] per vacanze, affitto

ULZIO affittasi bicamere arredate tel. 011 841.020.

47 Alberghi, pe[redacted]

LOANO pensione [redacted] 668.663 [redacted] Europa familiare menù a [redacted] L. 20 mila, con servizi L. 22 mila.

[redacted] pensionato per anziani sistemazione in camere doppie e singole con servizi privati vicinanze Torino. Tel. 0141 [redacted]

RESIDENCE Riviera Arma [redacted] Taggia vacanze ni[redacted] appartamenti comple-[redacted] tv. riscaldamento bar tea-room giardino parcheggio ascensore. Tel. 011 331.756 - 0184 430.08.

SOGGIORNO anziani collina torinese salubre familiare elegante dispone con assistenza di posti [redacted] anche in reparto per non autosufficienti. Tel. 011 861.0204 - 861.0391.

49 Informazioni

[redacted] informazioni commerciali private, indagini [redacted] infedeltà. Corso Vittorio Emanuele 107, telefonare 511.024 - 538.682.

51 Occasioni

[redacted] del mobile usato soggiorni, camera [redacted] ecc. Strada del Fortino 34, pomeriggio. Tel. 472.950 dopo ore 15,30.

52 Varie

A.A. ACQUISTA antichità [redacted] rinascimento liberty barocco sgombra alloggi max valutazione. Ditta R.S. 257.264.

ASTROLOGA cartomante medium risolve problemi fa tor[redacted] persona [redacted] toglie malocchio esiti sicuri. Tel. 749.5823.

[redacted] «Circe» veggente [redacted] radiestesia consiglia risolve problemi d'amore vi farà [redacted] la [redacted] amata talismani e pentacoli protettivi. Telefonare 696.8773 solo donne, via [redacted] 13, T[redacted]

PIANOFORTI nuovi e d'occasione, strumenti, musica, noleggi. Channa, via Piave 3 (angolo via Garibaldi), tel. 542.405.

SINTONIZZATI

RETE A.B.C. Autonom Broadcasting Company

Via Ettore de Sonnaz 3, Torino

RADIO ABC Italiana 97 Mhz 530.595 - 542.131
[redacted] **ABC** rete due 88,500 Mhz
RADIO RTO-ABC Torino 89 - 106.400 Mhz - 54.20.81
RADIO CLUB ABC PIEMONTE 95.300 Mhz - 780.24.86 - 780.50.13

Concessionaria Pubblicitaria Publielle, via Giaveno 18, tel. 27.41.351 - 27.42.050

LA RADIO PER TUTTE LE [redacted] «LUNGHEZZE D'ONDA»

DI BERNARDO
una importante organizzazione [redacted] con cinquant'anni [redacted] esperienza
IL CONTENTIVO [redacted] DI BERNARDO
[redacted] MOLLE NE CUSCINETTI SMONTABILE LAVABILE
è provato gratuitamente [redacted] Medico dell'Istituto a:
TORINO Filiale Via S. [redacted] Tel. [redacted]
Tutti i giorni sabato compreso. [redacted] dalle 9 alle 12 dalle 14 alle 19
[redacted] [redacted] 29 ottobre dalle ore 9 alle 17
Filiale - Via Luccoli 29/7
per la contenzione di qualsiasi
ERNIA
[redacted]A.R. DI BERNARDO-SEDE CENTRALE-MILANO-P.LE LORETO 7 Tel. 02-2847030
Il catalogo n. 36 si spedisce gratis

Poltrona Frau è:
Poltrona Frau
Via [redacted] Telefono [redacted]
Poltrona Frau
Corso Peschiera, 237 [redacted] 383596

TORINO OFF

• Curiosità
• Ritrovi
• Corsi
• Circoli

• Grazie Graziani
• Un po' qui un po' là
• Per la pace 1983

IVAN IL ROCK

Ottobre si chiude sotto il segno spettacolo a Banchette d'Ivrea, con un ricco da interessare indubbiamente anche i torinesi, tanto più che di tautori nel capoluogo ultimamente ne visti pochini.

Banchette invece, sabato pros- c'è Ivan Graziani, sotto il tendone allestito nella piazzetta piccola frazione, che ospiterà stasera il gruppo Nahual (musiche canti dell'America Latina) e domenica, in chiusura, «Tutto il rock minuto minuto». La rock story di Augusto Lavesero, che ha debuttato con successo allo Studio l'estate scorsa, viaggio attraverso musica dagli inizi giorni nostri, compiuto per mezzo di audizioni delle rock star, Haley Presley fino ai più recenti esponenti del genere elettronico, funk e così via.

completato esibizioni vivo di un hard emergente, i Whispering Bells e delle scatenate danze del Red Rock'n Roll, campioni europei di acrobatico. Ecco il calendario degli spettacoli.

Giovedì 27: *Nahual*, musica canti dell'America Latina.

28: *Ivan Graziani*.

Domenica 30: «*Tutto rock minuto per minuto*», storia musicale Augusto Lavesero Red Rock 'n Roll e Whispering Bells.

Orario: tutti gli spettacoli iniziano alle ore 21.

Ingressi: L. 10.000 per Ivan Graziani, L. 6000 per le altre serate.

Dove: Teatro Tenda nella piazza di Banchette di Ivrea.

Organizzazione: Circolo Arci di Banchette.

TANTI APPUNTAMENTI

Continua fino al novembre Centro Incontri della cassa Risparmio la mostra di pitture tibe- dal XV al secolo, Shu Thang. Ingresso libero tutti i giorni 10 alle 12 e dalle 16 alle 20.

Alla libreria Agorà, via Pastrengo 9/D, sono esposte le immagini di Francesco Radino. Ingresso libero, chiuso domenica e lunedì.

Galleria Luisella d'Alessandro, recentemente rinnovata, il fotografo Jean-Pierre Sudre presenta i suoi «paesaggi materiografici». Ingresso libero in corso Moncalieri 3/G 10,30 12,30 dalle 16 alle 19,30, escluso il lunedì.

conclude sabato 29 la mostra fotografico-antologica «L'amore in edicola - il fotoromanzo alla ribalta». Ingresso libero allo Spazio-mostre dell'Informa Giovani (via Assarotti, 2) dalle 10 18 domenica esclusa.

POETI GIOVANISSIMI

Ci sono ancora circa due settidi tempo per partecipare Premio Nazionale di Poesia con composizioni dedicate al tema della Pace. Uno speciale settore del premio è riservato agli studenti elementari, un altro a quelli delle medie; categorie riguardano i minori di 18 anni in generale e gli adulti. I premi, che verranno attribuiti entro la seconda metà di dicembre, consistono in coppe, medaglie, diplomi.

I lavori più significativi pubblicati in un'antologia dal titolo «Una poesia per che sarà inviata ai principali capi di Stato, molti dei quali, tra cui il Presidente Pertini, hanno la all'iniziativa. La proprietà letteraria delle poesie rimarrà agli autori, ma i promotori del Premio si riservano la facoltà di utilizzarle per la pubblicazione la lettura.

La partecipazione al gratuita. possono inviare tre poesie, non superino i 50 versi ciascuna.

Premio Nazionale di Poesia

Tema: «La Pace».

Iscrizione: gratuita.

i testi devono arrivare Centro Studi Anna Kuliscioff, via Cesana - 10139 entro il novembre.

Organizzazione: Centro Studi Anna Kuliscioff, Voci Nuove, alla Gioventù-Informa Giovani.

FILM RASSEGNA

E' iniziata martedì scorso e tinua 3 novembre la rassegna otto film inediti regista indiano Mrinal Sen. Nell'affollatissimo pianeta del prodotto — Una media di 700 film all'anno e dodici milioni di spettatori al giorno — rarissimi no gli autori che varcano i limiti del consumo nazionale si impongono anche in occidente.

Mrinal Sen uno di questi, e si contrappone al «classico» Satyajit Ray come autore «di sinistra»; anche per la dei soggetti, che contengono sempre elementi chiara polemica sociale, per tecniche espressive, che volte giungono all'utilizzo del documentario e del film inchiesta.

Vincitore del premio della giuria all'ultimo festival Cannes con «Il caso chiuso», Mrinal Sen è poi il protagonista una personale al Bergamo Film Meeting, da proviene la rassegna torinese. Tutti i film in versione originale con sottotitoli inglesi, francesi, italiani.

alcune proiezioni inoltre è prevista la traduzione simultanea «over sound» in italiano. Agli spettatori distribuite gratuitamente le schede dei singoli film, mentre il catalogo della rassegna sarà in vendita alla cassa.

Personale Mrinal

di villaggio (1977, a colori): stasera alle 18,15 e domani alle 20,15 e 22,30.

Il signor (1969, b/n) sta- alle 20,30 e 22,30.

L'uomo la (1978, colori) domani alle 18,15 e lunedì 31 alle e 22,30.

E l'alba trascorre tranquilla (1980, colori): lunedì 31 alle 18,30 e martedì 1° novembre alle 20,30 e 22,30.

In cerca della carestia (1980, colori): martedì 1° novembre alle 18 e mercoledì 2 alle 20,15 e 22,30.

Caleidoscopio (1981, a colori): mercoledì novembre e giovedì 3 alle 18 e giovedì 3 alle 20,30 e 22,30.

Il è (Kharij, 1983, colori): giovedì 3 alle 18,30.

Ingresso: con annuale '83 o con le tessere, fino 31 dicembre 1984, a L. Inoltre ingresso alle singole proiezioni a L. 2500.

IL COMPLEANNO DI DISCODONNA

Domani 28 ottobre Discodonna, la discoteca per sole donne omosex, compie tre anni. Quello di Torino è un locale se unico in Italia: esiste soltanto uno analogo a Roma; organizzato, allestito e gestito da donne, spettacoli esclusivamente femminili, il torinese «La vie en rose» ha avuto successo un'ambientazione soft molto confortevole un'atmosfera cordiale, amichevole in cui le ragazze club si sentono proprio agio.

Per festeggiare il compleanno, spettacolo d'eccezione, naturalmente «di donne per donne».

Protagonista Anna Cuculo, nota per gli allestimenti in proprio nell'ambito del teatro sperimentale e per alcuni ruoli nella compagnia di Dario Fo. Coadiuvata da quattro compagne d'arte, Anna Cuculo presenta «*Les femmes de Nubret*», un'esibizione culturismo femminile, un'armonia forme che si fondono danzando nel piacere egocentrico romantico del muscolo lisciato e accarezzato come il grilletto di una Colt».

Lo spettacolo, che si avvale di «375 muscoli, musica (da David Bowie Gounod), conversazioni, fumetti, formule e ballettini», naturalmente in chiave ironica nei confronti delle attualissime mode del body building dell'aerobica, con un pizzico di divertente polemica verso il culturismo «macho».

Il programma della serata completato dall'estrazione a sorte capi di abbigliamento offerti da una nota boutique.

«*Les femmes de Nubret*» spettacolo di danza, musica, conversazione, fumetti, formule, ballettini sul culturismo.

Compagnia: Cuculo.

Quando: venerdì 28 alle ore 21,30.

Ingresso: tessera del club «La vie rose», che si può fare in loco.

Dove: Discodonna «La vie en rose», Pastrengo 120, Moncalieri. Tel. 608.9339.

• Indiani al Movie

• Soltanto ladies

• Dall'A alla Zeta
• Eccoli i punk
• Birra e Bluerba

IMPARIAMO A PARLARE

Accanto al corso di Recitazione e al Laboratorio per attori (a cui l'ammissione è subordinata al superamento di una prova di idoneità) la Cooperativa Teatro Zeta ini- in questo periodo un corso Dizione. Si tratta di un vero proprio studio, condotto con molta serietà, che assicura, al termine dei quattro mesi, l'ambito risultato di pronuncia senza inflessioni dialettali e difetti voce.

Può interessare a insegnanti, professionisti, animatori, presentatori radio e tv e in genere a quanti desiderano migliorarsi anche in questo importante settore. Il corso, condotto dalla nota attrice Giovanna Fiscella, assistita da Adelina Bottero, prevede un ciclo propedeutico di ginnastica fonatoria per stabilire le una corretta emissione vocale. Al termine delle lezioni ogni allievo riceverà scheda personale quadro completo proprie caratteristiche vocali e gli esercizi correggere, in futuro, eventuali

Inoltre i partecipanti corso potranno assistere ai cicli di incontri e conferenza in programma al Teatro Zeta che trattano il mondo del teatro con argomenti culturali e tecnici.

Corso di Ortofonoepia.

Quando: da novembre a febbraio '84.

lezioni ogni lunedì dalle 19 alle 21.

Caratteristiche: è aperto un numero massimo di partecipanti.

Insegnanti: Giovanna Adelina Bottero.

Quote: di iscrizione L. 25.000; L. complessive. La di iscrizione comprende le tessere del Centro Culturale degli Intradossi, della Piccola Ribalta, dell'Aics bollino Agis 1984 e l'assicurazione.

Dove: degli Intradossi, via S. Massimo 21.

Organizzazione: Cooperativa Teatro Zeta, via S. Massimo 21 e Aics via Massena 2, tel. 532.349.

PUNK IN CONCERTO

Sono diversi i gruppi punk torinesi musicalmente attivi socialmente impegnati, che tanto in tanto organizzano concerti temi ecologici, pacifisti, antinucleari, o partecipano a manifestazioni in proposito.

I più preparati musicalmente concentrano nel quartiere Vanchiglia, dove hanno a disposizione i lo- d'incontro per prove e concerti che volte attirano spettatori provenienti anche da fuori Torino. Tra i gruppi più noti, Obiezione, Contrazione, Negazione, Kollettivo e Declino.

Concerto Punk

Quando: sabato 29 alle ore 21.

Ingresso: L. 2000.

Dove: Centro d'Incontro del quartiere Vanchiglia, lungo Dora Colletta 51.

UN PO' DI MUSICA

Per prossime serate, tre proposte da altrettanti locali affermatissimi sul culturale-gastronomico. Per il dopo cena, birra e snack saporiti al classico *Pub* (corso Principe Oddone 44) con musica in stile country blue grass del notissimo duo Bluerba. L'appuntamento per prossimo 1° novembre.

Ancora i Bluerba, lanciatissimi dopo l'ultimo Lp Silk and Steel, domani *Ghiacciaia* (via Umberto 1°, a Valle Sauglio, frazione di Trofarello). In questo locale è possibile anche con un menù tipico a base di pasta fresca in molte versioni e piatti della tradizione piemontese.

Piatti semplici saporiti per cena prezzi decisamente abbordabili, in alternativa alle crêpes della anche all'*Uovo* (via S. Domenico 1), con l'ottimo jazz del duo Negro-Cavicchioli domani sera. Tutti i concerti iniziano alle ore 21,30 e sono a ingresso libero.

A cura di **Laura Schrader**

IN POLTRONA DAVANTI ALLA TV

UN GRANSIMPATICO

quel Jannacci su Raidue

Rai-Rete 2

ORE 20,30

Shogun, sceneggiato. [illegible] chi segue Shogun, le puntate di oggi e [illegible] le ultime, sono le più emozionanti. Si sta arrivando [illegible] dunque, e la vicenda personale di Blackthorne lascia sempre più spazio a quella collettiva [illegible] Toranaga [illegible] della sua corte.

Il principe stasera convoca l'Anjin per annunciargli il permesso di riprendere tanto la nave — perfettamente rimessa in sesto — che l'equipaggio. Prima però assieme [illegible] Mariko deve precederlo al castello di Osaka, dove Ishido ha convocato [illegible] stesso Toranaga, e dove l'aspirante Shogun non può fare [illegible] meno [illegible] andare. A malincuore Blackthorne [illegible] reca [illegible] Osaka assieme all'amata, mentre [illegible] generale Pugno-Di Ferro scongiura Toranaga di non recarsi, facendoci così scoprire che si trattava di [illegible] finta e che in realtà il principe desiderava solo prender tempo.

A Osaka Mariko e Blackthorne [illegible] praticamente prigionieri. Quando lei chiede il permesso di tornare indietro Ishido lo nega, [illegible] la ragazza annuncia la [illegible] intenzione [illegible] suicidarsi. Con [illegible] lacrime agli occhi il [illegible] compagno la vede approntare il paravento bianco, la stuoia bianca [illegible] scrivere la «poesia di morte» preparando il pugnale per tagliarsi la gola [illegible] chiedendo a un samurai di Blackthorne l'onore di mozzarle il capo.

Ishido è indeciso: se la nobildonna si uccide subirà un grave scacco diplomatico. Se le impedisce il gesto permettendole di andarsene perde il più importante dei suoi ostaggi facendo segnare un punto al sempre più minaccioso Toranaga.

ORE 21,25

Gransimpatico, varietà. Prima delle quattro puntate dell'unico spettacolo televisivo che Enzo Jannacci abbia scritto e musicato curandone in pratica pure la regia e la scelta degli ospiti.

Personaggio scontrosissimo, difensore accanito della sua privacy, cantante di successo, cabarettista di [illegible] talent scout dalle grandi intuizioni (dalla sua «scuderia» uscirono anche Cochi e Renato), autore di musiche e testi per sé e per decine di colleghi, medico chirurgo [illegible] perfino cintura nera (nonché istruttore) di karatè e comproprietario di una lussuosa palestra (naturalmente [illegible] anche un perfetto uomo d'affari), Jannacci porta [illegible] scena le [illegible] canzoni e alcuni dei vecchi amici della Milano dei primi Anni 60 che vide i suoi esordi, intervallando la nostalgia con comparsate di big [illegible] mondi completamente estranei al suo [illegible] Peter Tosh, Sylvie Vartan, i Matia Bazar [illegible] il piemontesissimo Paolo Conte.

L'interesse maggiore [illegible] puntato naturalmente sulle rievocazioni, che vedranno coprotagonisti assieme a Jannacci Dario Fo, Giorgio Gaber e perfino lo stilista Giorgio Armani, nato a pochi portoni di distanza da Jannacci, [illegible] praticamente cresciuto assieme [illegible] lui. Per i patiti della nostalgia un'occasione da non perdere [illegible] quella annunciata per la puntata che vedrà ospite Gaber. Assieme [illegible] quest'ultimo infatti Jannacci ricostituirà il duo «I Corsari» col quale [illegible] coppia cercava più di vent'anni fa [illegible] successo nei locali milanesi. Per celebrare [illegible] breve rifondazione televisiva del duo, Jannacci [illegible] Gaber hanno anche inciso un disco con i loro cavalli di battaglia di allora. L'unica differenza consiste nella trasformazione del nome della coppia da «I Corsari» a «The Ja-Ga Brothers».

Rai-Rete 3

ORE 20,30

Bim Bum Bam all'italiana, varietà. La terza puntata dello sceneggiato musicale della Rete Tre ci parla del periodo che va dal [illegible] al 1959 sempre attraverso le vicende dell'attricetta Rosa, che giunge finalmente alla notorietà togliendosi il reggiseno durante la passerella finale di uno show. [illegible] cinema automaticamente apre le porte alla soubrettina, lanciandola come rivale delle maggiorate dell'epoca. Divenuta ricchissima e famosa, Rosa aiuta la sua manager [illegible] [illegible] reinserirsi nel mondo dello spettacolo e si ricorda anche di Bob, che naviga in cattive acque e che diventa adesso organizzatore di cantagiri.

Disgustata da Cinecittà, la bella protagonista decide di lasciare l'Italia [illegible] tentare il grande balzo verso Hollywood. Rosa [illegible] Lory [illegible] Santo. Al suo fianco, nei panni [illegible] Dea, troviamo Marisa Merlini.

Canale 5

ORE 22,25

Il Papa e il [illegible] Vaticano, attualità. Ampio documentario (dura poco più [illegible] un'ora) girato da Bill Blakemore, corrispondente romano dell'*Abc*, incentrato sulla vita privata quotidiana di Papa Giovanni [illegible] [illegible] e [illegible] alcuni aspetti di norma poco conosciuti dell'organizzazione interna del piccolo Stato del Vaticano.

Per la prima volta [illegible] telecamere entrano nella cappella privata del Papa riprendendo le immagini della Messa mattutina, registrano la prima colazione del Pontefice, la passeggiata quotidiana, [illegible] «dietro le quinte» all'Angelus domenicale, e il molto lavoro a tavolino compiuto ogni giorno dal Papa, alle prese con [illegible] plicati cerimoniali, traduzioni di discorsi e risposte a lettere.

Il documentario analizza inoltre quelli che lo stesso Pontefice chiama «rapporti con i media», proseguendo poi [illegible] discorso sui difficili rapporti Est-Ovest e illustrando le posizioni della Chiesa rispetto ai principali problemi mondiali del momento.

[illegible] fatto più importante [illegible] consiste però nel documento in sé, ma nel fatto che il servizio rappresenta il primo esempio [illegible] diretta concorrenza che due tv private si fanno sul piano dei servizi giornalistici (alla stessa ora su Rete [illegible] [illegible] in onda lo special di Biagi).

SEGNALIAMO — FILM ALLA TV

Rai Rete 1

ORE [illegible]

Airport 75, Usa drammatico 1974. La critica ha inventato addirittura un nome specifico per il genere catastrofico-aereo, ribattezzando «air operas» le pellicole [illegible] filone e [illegible] risalire le origini al po[illegible] conosciuto «Prigionieri del cielo», [illegible] [illegible] John Wayne e Claire Trevor.

Il ciclo Airport ci ha regalato fino ad ora quattro episodi (Airport, Airport 75, Airport 77 e Airport 80), le cui principali caratteristiche sono quelle [illegible] proporre situazioni incredibili rendendole credibili, vantare cast ricchissimi [illegible] soprattutto produrre paura e quattrini. Dal '70 ad oggi i quattro aerei protagonisti dei quattro Airport [illegible] hanno passate di tutti i colori vedendosela con bombe esplose a bordo, piste di atterraggio disastrate, dirottamenti, collisioni, defezioni di piloti in volo, urti contro farì, triangoli delle Bermude [illegible] missili terra-aria.

[illegible] compenso hanno trasportato il fior fiore della Hollywood cinematografica: Charlton Heston, Karen Black, Dana Andrews, Myrna Loy, George Kennedy, Linda Blair, Efrem Zimbalist jr. solo nel film di stasera, oltre a: Burt Lancaster, George Seaton, Van Heflin, Jacqueline Bisset, Jack Lemmon, Olivia De Havilland, Joseph Cotten, James Stewart, Christopher Lee, Alain Delon, Robert Wagner [illegible] Sylvia Kristel negli altri, assieme al povero George Kennedy che compare [illegible] tutti e quattro gli episodi passandone naturalmente [illegible] cotte e di crude.

Alle [illegible] Beniamino Placido commenta il film nel suo film Dossier. Argomento della serata, introdotto [illegible] pellicola, sa[illegible] quello del «piacere della paura», piace[illegible] che spinge la gente [illegible] assistere [illegible] film come Airport, [illegible] semplicemente [illegible] fantasticare compiacendosi nell'immaginare situazioni pericolose.

DOVE ANDARE STASERA E DOMANI

PER RAFFAELLA

il teatro è vita (Sala Valentino)

TEATRO

TEATRO ALFIERI, ore 20,30: «La gatta sul tetto che scotta», di Tennessee Williams, con Carla Gravina, Mario Carotenuto, Gianna Piaz, Roberto Alpi, Massimo Loreto, [illegible] Zapparoli. Regia di Giancarlo Sbragia. Lo spettacolo che apre la stagione [illegible] abbonamento del Teatro Stabile, [illegible] prodotto dalla Plexus T-Ardenzi. — La gatta del titolo [illegible] Maggie, tormentata [illegible] vitale; [illegible] personaggio forte, sensuale, appassionato. Maggie [illegible] vittima [illegible] senso [illegible] frustrazione da cui il marito si lascia dominare, in un decadimento alimentato dall'alcool e che ha alle origini [illegible] esperienza [illegible] natura omosessuale.

Il regista Giancarlo Sbragia, con questo suo spettacolo ritorna [illegible] testo originale [illegible] Williams, così come fu in seguito pubblicato dagli editori americani: violento, scabroso, modernissimo.

Prezzi: posto unico, lire 18 mila.
Durata: oltre le due [illegible].

TEATRO NUOVO, Sala Valentino, ore 21,15, Raffaella De Vita in «Secondo me... [illegible] teatro» di Raffaella De Vita, [illegible] Aldo Rindone al pianoforte [illegible] Aldo Mella [illegible] contrabbasso. Regia di Sergio Ariotti. Arrangiamenti musicali [illegible] Aldo Rindone. — E' uno spettacolo [illegible] memoria, concentrazione-emozione sui generi espressivi che vivono in palcoscenico. Raffaella De Vita interpreta se stessa nelle cento sfumature della propria attitudine al rito spettacolo, [illegible] soprattutto esprime [illegible] [illegible] punto [illegible] vista sulle molteplicità delle convenzioni sceniche. Nella [illegible] galleria di ritratti propone l'apologo tragico, la commedia dell'arte, la sceneggiata, l'opera lirica, il cabaret, l'operetta, la prosa più paludata [illegible] insieme più irriverentemente [illegible] nonché la [illegible] il musical, la parodia. Tutte maschere, tutti [illegible] ricordi di spettacoli, recitati, visti, dimenticati, [illegible] sogno.

Ingresso: posto unico, lire 8 mila (ridotti, lire 5 mila).

GOBETTI, [illegible] 21, Gipo Farassino in «Daspermì» di Carlo [illegible] Pensa; regia di Massimo Scaglione. — Marchi Antonio (Marchiantonio come lui shakesperarianamente preferisce) è un simpatico e curioso [illegible] tuttofare teatrale che pur avendo trascorso una vita in teatro e per il teatro [illegible] si [illegible] mai trovato dall'altra parte delle quinte. Ora il destino vuole che quel teatro debba essere distrutto per far posto a un garage e Marchi Antonio il protagonista decide di concedersi una serata particolare. Entrato nel corso degli anni in dimestichezza con i personaggi shakespeariani, imparate [illegible] memoria le battute più celebri dei vari comici, si sbizzarrisce in [illegible] sarabanda [illegible] monologhi, aneddoti, ricordi, nostalgie [illegible] pettegolezzi d'ogni genere avendo [illegible] interlocutrice, invisibile al pubblico, una fantomatica Cleopatra, in realtà donna delle pulizie.

Durata: due ore circa.

Prezzi: poltrone, lire [illegible] mila; poltroncine, lire 12 mila.

ACCADE

«LA PAZZIA»: il programma [illegible] Tommy, il più popolare intrattenitore radiofonico della Torino «by night» va [illegible] onda tutte [illegible] notti [illegible] Radio Centro 95 (FM [illegible] Mhz), dalle 2 alle 8, escluso [illegible] sabato notte.

[illegible] **PIETRO [illegible]** e dell'assedio [illegible] Torino del 1706, via F.G. Guicciar[illegible] 7 (tel. 546.317); l'orario di visita [illegible] il seguente: dal martedì al sabato, dalle ore 9 alle ore [illegible] [illegible] dalle ore 15 [illegible] ore 18; domenica, dalle [illegible] 9 alle ore 14; chiuso il lunedì e festività civili e religiose.

STAGIONE [illegible] TEATRO CARIGNANO, per i nuovi abbonati si conclude oggi la prenotazione [illegible] [illegible] vendita degli abbonamenti per la stagione 1982-'83. Biglietteria del Teatro Carignano, piazza Carignano 6 (tel. 547.048/537.998) dalle ore 10 alle ore 12,30 e dalle ore [illegible] alle ore 19.

CENTRO D'INCONTRO, quartiere Santa Rita, corso Orbassano 192/a, ogni martedì e giovedì, dalle ore 14 alle ore 19, ballo liscio per la terza età.

INFORMAGIOVANI, via Assarotti 2; prosegue la mostra sul fotoromanzi dal titolo «L'amore in edicola, il fotoromanzo [illegible] ribalta». Orario: 9-18 (domenica esclusa).

PUNTO FISSO, Duomo lato campanile; proseguono le iscrizioni alla scuola di [illegible] [illegible] teatro di movimento, [illegible] cura del mimo e attore Franco Cardellino. Per ulteriori informazioni, tel. 578.843.

SALA DEGLI INTRADOSSI, [illegible] [illegible] Massimo 21, proseguono [illegible] iscrizioni alla scuola di recitazione e dizione. Per ulteriori informazioni, tel. 871.009.

ARTE [illegible] SCIENZA [illegible] IL [illegible] [illegible] MONDO, alle ore 17, nell'ambito della mostra che si svolge alla [illegible] Antonelliana, [illegible] saletta delle proiezioni situata al piano terreno, si conclude la serie di incontri con i curatori [illegible] alcuni settori dell'esposizione e con esperti nelle discipline trattate dalla mostra. Alle ore 15, Pierfederico Angelino, primario di [illegible] diologia dell'ospedale Molinette, effettua un collegamento in diretta con l'ospedale Molinette con il cardiotelefono abbinato [illegible] immagini video-lento.

BIRRERIA [illegible] LANCILLOTTO, via Palsiello 22, ore [illegible] concerto country-blues dei Bluerba. Ingresso libero, consumazione obbligatoria.

PIN UP CLUB, via Stella 10-12, Volpiano; prende [illegible] via da stasera una sorta [illegible] allegra commemorazione canora dal titolo «Anni Sessanta: La musica com'era».

TEATRO [illegible] TORINO, giovedì 3 novembre s'iniziano le prenotazioni presso la biglietteria di via Roma 49 (tel. 544.562 - 557.62.46) per «Il mercante di Venezia» di W. Shakespeare, con Gianni Santuccio, Paola Bacci, Mico Cundari, Giampiero Fortebraccio, Marzio Margine, Patrizia Milani e la regia di Pietro Carriglio. Lo spettacolo, presentato nell'allestimento della Fondazione Biondo di Palermo per il cartellone [illegible] abbonamento del Teatro Stabile, [illegible] in [illegible] [illegible] Teatro Alfieri mercoledì 9 novembre.

ACCADEMIA [illegible] STEFANO TEMPIA, è aperta la campagna abbonamenti della stagione concertistica 1983-'84 (in programma 8 concerti sinfonico-corali, polifonici [illegible] da camera) che possono essere acquistati nella sede in via del Carmine [illegible] (tel. 547.372 nelle ore d'ufficio). Abbonamento ordinario, lire 25 mila; ridotto (giovani), lire 15 mila.

I CONCERTI

CHIESA PARROCCHIALE [illegible] Torre Pellice, ore 21, l'orchestra del Teatro Regio diretta dal maestro Will Humburg esegue un concerto comprendente brani di [illegible] Wagner (Ouverture dal Vascello fantasma), F. Mannino (Concerto per violino, [illegible] Camillo Grasso), P. I. Ciaikovsky (Sinfonia in do minore op. 17 «piccola Russia»). Il [illegible] è [illegible] in collaborazione con la Provincia di Torino, assessorato alla Cultura.

AUDITORIUM RAI, [illegible] 21, per la Stagione Sinfonica Pubblica 1983-1984: 4° Concerto. Direttore, Vasilij Sinaisky; pianista, Jeffrey Swann. In [illegible] brani di Kalsons (La canzone di nozze), Busoni (Fantasia indiana op. 44 [illegible] pianoforte [illegible] orchestra), Rimsky-Korsakov (Shéhérazade, suite sinfonica op. 35). Orchestra Sinfonica di Torino della Rai Radiotelevisione Italiana.

BALLETTO

[illegible] [illegible] stasera, [illegible] 20,30, esibizione del complesso nazionale folcloristico polacco «Mazowsze». Il programma [illegible] comprende canzoni e danze di varie regioni della Polonia.

Ingresso: posto unico numerato, lire 15 mila. Il Regio ha limitato la vendita di abbonamenti per permettere [illegible] molti appassionati [illegible] balletto [illegible] poter comprare anche all'ultimo momento i biglietti di cui vi è ancora una certa disponibilità.

IN PRIMA | LA GRAVINA IERI ALL'ALFIERI

UNA GATTA (BRAVA)
ma abbandonata a se stessa

CARLA GRAVINA

In un'intervista concessa a *Playboy* nel giorno del 69° compleanno, Tennessee Williams si sentì con pacatezza ricordare che i temi delle sue commedie erano: ninfomania, promiscuità, stupro, alcolismo, impotenza, omosessualità, depravazione, frigidità, feticismo, pedofilia, castrazione, droga, malattie veneree, cannibalismo, pazzia, masturbazione, coprofagia.

Un autore maledetto quindi? Non sembra proprio, considerando la sua produzione a un anno dalla morte. Tennessee Williams aveva intuito che qualcuno doveva forare la crosta di rispettabilità che avvolgeva la società americana del primo dopoguerra. Senza ideali e senza prospettive, questi uomini e queste donne trascinavano scontenti un fiacco tran-tran segretamente pervaso di voglie e tensioni inconfessabili.

Per Tennessee Williams, che ancora non conosceva i liquori e i narcotici, la timidezza valeva da reagente. Coglieva nei suoi simili il piacere di vivere storie da gridare a gola spiegata e ne metteva in scena pari pari le amarezze e le cadute. Con un occhio alla tragedia greca e un altro ai dilemmi della psicanalisi, per un'intera generazione Williams non ha mai sofferto di strabismo letterario. I suoi registi si chiamavano Elia Kazan, i produttori Sam Spiegel, gli attori Marlon Brando e le attrici Geraldine Page.

Poi l'operazione si è rivelata nella sua sostanziale ipocrisia e il teatro di Tennessee Williams è stato cancellato dalle scene e dagli schermi. Invece commedie come *Un tram che si chiama Desiderio* e film come *Baby Doll* andrebbero rivisitati con sicuro profitto. Molto meno si avverte una tale urgenza per *La gatta sul tetto che scotta*, i tre atti che ieri sera all'Alfieri hanno inaugurato con un certo successo la stagione in abbonamento del Teatro Stabile di Torino. La contrapposizione dei caratteri, fortissima, impedisce la minima sfumatura nella rappresentazione: bisognerebbe operare non solo con le forbici ma con parecchia immaginazione per ricavarne uno spettacolo compiuto (non era male in proposito l'edizione cinematografica con Elizabeth Taylor, Paul Newman e Burl Ives).

Si capisce subito infatti che Maggie, moglie trascurata da Brick che beve dopo la morte del migliore amico, è in realtà destinata a trionfare. Su tutti i personaggi aleggia un'ombra paurosa (il cancro sul padre di famiglia, una morbosa propensione omosessuale in Brick, l'avarizia nel figlio maggiore che tutti odiano, un'eterna fanciullaggine nella mamma). Naturalmente Maggie dà una mano al soccorso nel passo estremo, stronca le manovre dei cognati che adocchiano l'eredità e recupera il marito con la dolce bugia d'un figlio che deve illudere i genitori incamminati sul sentiero senza ritorno.

La gatta sul tetto che scotta ha in ogni modo pregi tecnici indiscussi, accattivanti scontri di mentalità e di generazioni, sottesi conflitti alimentati dal sesso e dall'alcol. Della sua natura sanguigna poco si ritrova nella cauta regia di Giancarlo Sbragia che dev'essersi impressionato sotto lo spauracchio del naturalismo spinto. Così sia il «figlio» Roberto Alpi sia il «padre» Mario Carotenuto peccano per difetto nel presentarci una violenta storia del vecchio Sud.

Abbandonata a se stessa, la protagonista Carla Gravina trova d'istinto accenti e movenze giuste evitando alla sua Maggie la fine del manichino.

Piero Perona

IN PRIMA | AL CINEMA NAZIONALE

AVVENTURIERI
(ai confini con il fumetto)

AVVENTURIERI AI CONFINI DEL MONDO di Brian G. Hutton con Tom Selleck, Bess Armstrong, Jack Weston. Avventuroso, colori, Usa (Cinema Nazionale).

E' sfortunato l'aitante Tom Selleck. Dovette rinunciare per il successo della serie televisiva *Magnum P. I.* a interpretare *I predatori dell'arca perduta*. Si riavvicinò al cinema attraverso un provino con Martin Scorsese, regista geniale e fisico bruttino, il quale lo giudicò troppo atletico. Protestò che in fondo sul grande schermo c'era arrivato su segnalazione di una che di uomini e di talenti se ne intende: Mae West in *Myra Breckenridge*. Gli diedero un'altra opportunità, questo *Avventurieri ai confini del mondo*. Non va per sfortuna nera a incappare in un'antagonista brillante come Bess Armstrong e in due vecchie volpi come Jack Weston e Robert Morley...?

Trama — Sulla scorta di un romanzo di John Cleary seguiamo avventure impossibili e tenere scaramucce tra un pilota ubriacone e una miliardaria cocciuta. Siamo negli Anni Venti, tra la Turchia e l'Afghanistan con un saltino nel Nepal e nel Sinkiang. Si tratta di rintracciare il padre della ragazza la quale vedrebbe sfumare tutto il proprio avere nelle mani d'un rapace socio del povero miliardario. La soluzione finale è scontata ma le svolte per arrivarci risultano imprevedibili.

Giudizio — Se dicessimo che gli avventurieri ai confini del mondo escono da una striscia di fumetti per entrare senza il necessario dinamismo nella pellicola, saremmo severi oltre misura. Il film ha un suo onesto candore, una costante professionalità. Di Brian G. Hutton (*Là dove volano le aquile*) sappiamo che ci si può fidare a patto che non gli si chieda più che tanto.

Piuttosto, ammesso e non concesso che Bess Armstrong ricordi la giovane Julie Andrews, ecco che ci troviamo imbarazzati nel vedere come invano mr Fennech scimmiotti Clark Gable trascurando il modesto tipo del macho ereditato da *Magnum P.I.* **p. per.**

CONSERVATORIO

Campanella d'allarme

Formata da alcuni eccellenti strumentisti torinesi l'*Orchestra da camera italiana* si dedica prevalentemente al repertorio settecentesco; di qui l'abitudine di suonare senza direttore. Dopo il concerto tenuto ieri sera al Conservatorio con la partecipazione del pianista Michele Campanella non siamo tanto sicuri che si tratti della migliore delle soluzioni. Ad aprire il concerto erano cinque Minuetti di Schubert, musica garbata e dolce nella quale rade venature di malinconia non escludono una certa superficialità.

L'orchestra li ha eseguiti correttamente facendo seguire a questo amabile preambolo il Concerto in re maggiore n. 11 di Haydn per pianoforte e orchestra.

con il pianoforte incuneato tra i leggii degli archi Michele Campanella ha voluto cavarsi la soddisfazione di suonarsi e dirigersi il Concerto. Non è stata un'idea felice, la direzione era infatti poco più che simbolica ma finiva col togliere al pianista l'abituale concentrazione. Così approssimativo nel tocco e generico nel fraseggio Campanella non ci era ancora capitato di ascoltarlo.

Seguiva la Sinfonia n. 1 di Haydn, un componimento minuscolo e acerbo, di scarso interesse salvo il fatto di aprire il catalogo delle sinfonie di Haydn.

In conclusione della serata giungeva con il concerto in mi bemolle maggiore K.271 per pianoforte di Mozart il capolavoro. Purtroppo Campanella restava anche questa volta intrappolato tra pianoforte e direzione e questa partitura possiede tali caratteri di finezza e profondità da richiedere un vero direttore d'orchestra lasciando il pianista totalmente intento a dipanare il suo difficile compito.

Inevitabilmente quindi ci è toccato ascoltare un Mozart totalmente privo di brividi e di eleganza che il pubblico ha accolto con sorprendente benevolenza.

Enzo Restagno

GALLERIE E MUSEI

APPRODO (Bogino 17): De Stefani.
ARTECENTRO - QUAGLINO: De Paolis.
ARTE CLUB (Brofferio 3): Ganmoldi.
CIRCOLO ARTISTI (Bogino 9): Antologica di A. Catarsini. Or.: 16-19,30.
DAVICO: personale Fernando Eandi.
FOYER. PICCOLO REGIO: ore 10-12, 16-20,15 (lunedì chiuso). Mostra: «Ballerine al Regio». Mostra fotografica di spettacoli di danza e balletti al Teatro Regio. Ingresso libero.
IDEOGRAMMA (De Gasperi 35): Salerni.
IL PORTICO - Pinerolo (v. Buniva 28, tel. 0121/73.864): Maestri del '900.
IL QUADRATO (Goito 2): Collettiva Maestri piemontesi.
L'ARIETE - Chivasso (tel. 910.1434): personale di Tino Aime.
LA CONCHIGLIA: A. De Leonardis, E. Rinaldi, A. Russi, ore 15-19.
LA ROCCA (via M. Vittoria angolo via della Rocca): Affiches originali.
LOSANO - PINEROLO (0121 / 73.556): M. Baretta: cinquant'anni di pittura.
PIEMONTE ARTISTICO CULTURALE (Roma, 264): omaggio a Roberto Terracini. Ore 15,30-19,30.
PORTICI (885.476): pers. A. Cappellari.
ROSARIA ARTE: Bruno Cantino.
STAMPERIA BORGO PO (p. Gran Madre 14): Grafica scultori italiani.
3 A (M. Vittoria 18): Giuseppe Gannini.

ASSOCIAZIONE PIEMONTESE GALLERIE ARTE MODERNA

ACCADEMIA: Giovanni Pacor.
BERMAN: Masanello Luschi.
CITTADELLA: Giovanni Lorenzatto.
DAVIDE (Barletta 66): A. Vaccaro.
DORIA: Nudi Augagna e bricolage.
FOGLIATO (Mazzini 9): Pitton dell'800.
GISSI (p. Solferino 2, tel. 534.473): Protagonisti italiani del XX secolo.
LA BUSSOLA (Po 9): Piero Bolla.
LA GIOSTRA - Asti: Franco Tardonato.
LA PARISINA: L. Carluccio, disegni.
LE IMMAGINI: Arte contemporanea.
LINEA - CUNEO: Maestri dell'800.
LO SCORPIONE - Nuova Sede (c. Peschiera 177 bis): Maestri 800 e 900. Da Delleani a O. Campagnari.
NARCISO (p. C. Felice, 18): disegni di prigionia di Luigi Carluccio.
PIETRA (c. Caroli 32): dal 5 novembre Mostra antologica Edgardo Cortelli e presentazione della Monografia «Cinquanta anni di pittura» 860 riproduzioni a colori. Testi di Arpino, Caballo, Toussaint, Mistrangelo.
VIOTTI: ore 21 inaugurazione Rosanna Musotto Piazza.

MUSEO NAZIONALE DEL CINEMA (Palazzo Chiablese): ore 10-12, 15-18.
MUSEO DELLA MARIONETTA (Teatro Gianduja, via S. Teresa 5, tel. 530.236): ore 10-12; 15-18.

CITTA' DI TORINO — ASSESSORATO PER LA CULTURA
ARTE E SCIENZA PER
IL DISEGNO DEL MONDO
OGGI ALLA MOLE ANTONELLIANA
ORE 15
Collegamento in diretta con l'ospedale Molinette con il cardiotelefono abbinato ad immagini video-lento
sarà presente il prof. PIERFEDERICO ANGELINO

Progetto TeatT
IL CABARET VOLTAIRE presenta
CARMELO BENE in «MI PRESERO GLI OCCHI»
F. Holderlin - G. Leopardi
Prima mondiale assoluta
al TEATRO COLOSSEO
Via M. Cristina 73, tel. 651.034
DAL 3 NOVEMBRE
Per informazioni e abbonamenti Cabaret Voltaire tel. 516.046-541.438 Unione Culturale tel. 511.776
Abbonamento a 30 spettacoli L. 30.000 studenti e lavoratori L. 20.000

TEATRO GOBETTI, ore 21
GIPO
«DASPERMI'»
Grande successo
Tel. 544.562

NUOVO - SALA VALENTINO - T. [illegible]
da questa sera ore 21,15
«Secondo me... il teatro»
di e con
RAFFAELLA DE VITA
regia di SERGIO ARIOTTI

DU Parc — Il vero Salotto di Torino
ORE 21
DONNA DI PICCHE A PREMI
PENNE PER TUTTI
Sabato ore 15,30 matinee

NUOVO PRINCIPE
ORE 15
MATINEE DEL LISCIO
orch. NUCCIO NICOSIA

Per soddisfare le numerose richieste e le attese del pubblico, viene anticipata la programmazione del film di
CARLO VERDONE che tutti aspettano
OGGI all'ARLECCHINO
Anche un film comico può essere bellissimo: sarete d'accordo anche voi dopo aver visto il film di CARLO VERDONE

MARIO e VITTORIO CECCHI GORI presentano
un film di CARLO VERDONE

ACQUA E SAPONE
ORARIO: 16,30 - 18,30 - 20,30 - 22,30

DOMANI ALL'IDEAL
Un computer e due grandi potenze.
Il rischio è lo scontro finale.
Ma...

WARGAMES
GIOCHI DI GUERRA
(Wargames)
MGM/UA — un film di JOHN BADHAM — CIC

OGGI
ELISEO
eliseo rosso
CHARLIE CHAPLIN 1
Via Garibaldi 32/e - Tel. 545.245
Una buona notizia: Jonathan ha avuto la sua prima esperienza.

Una cattiva notizia: lei è la madre del suo migliore amico.
CLASS

Raiuno

13,30 **Telegiornale**
14 — **Pronto Raffaella?,** l'ultima telefonata
14,05 **Sulle strade della California: Gli intoccabili di Chicago,** telefilm: Prima parte: *Il sergente Joe viene a sapere da un informatore che una gang sta per tentare un colpo in un edificio e ci si apposta con un collega per sventarlo. Quando arrivano i banditi Joe ne uccide uno per legittima difesa. Poiché il fuorilegge apparteneva ad una famiglia mafiosa di Chicago, il poliziotto deve difendersi da nugoli di killer*
15 — **Cronache italiane,** attualità
15,30 **DSE: la moda in Italia dal 1940 al 1980,** documenti. Prima puntata
16 — **Marco,** cartoni animati dal racconto Dagli Appennini alle Ande di Edmondo De Amicis
16,50 **Oggi al Parlamento**
17 — **Tg1 flash**
17.06 **In tournée,** musicale
18 — **Tuttilibri,** settimanale di informazione libraria
18,40 **Tivutrenta,** quiz a premi su 30 anni di televisione presentato da Enza Sampò con interventi di Pippo Baudo
19,45 **Almanacco del giorno dopo**
20 — **Telegiornale**
FILM 20,30 **Airport 75,** di Jack Smight, con Charlton Heston, Karen Black, Dana Andrews, Gloria Swanson, Myrna Loy, George Kennedy, Efrem Zimbalist jr., Linda Blair. Usa drammatico 1974. — *Un aereo parte per Los Angeles con 120 persone a bordo. In aria si scontra con un aereo da turismo, e i due piloti muoiono. La sorte dei passeggeri è tutta nelle mani di una intraprendente hostess che tenta di guidare il velivolo seguendo le istruzioni che da terra le manda la torre di controllo*
21,55 **Telegiornale**
22,05 **Airport 75,** secondo tempo
22,25 **Dossier sul film Airport 75**
23,45 **Tg1 notte**

Raitre

14,05 **DSE: I Fenici,** documenti. Terza puntata
14,30 **DSE: La fatica della tradizione,** documenti. Quinta ed ultima puntata: Il re dello stagnone
15 — **Da Aiassio: Calcio: Italia-Spagna** juniores
16,50 **40 anni dopo - Immagini in nero,** antologia televisiva del fascismo e della Resistenza
18 — **Cento città d'Italia,** documenti
18,25 **L'Orecchiocchio,** quasi un quotidiano tutto di musica presentato da Antonella Consorti
19 — **Tg3**
19,30 **Vita da scienziato,** documento. Settima puntata
20,05 **DSE: Quello che ognuno dovrebbe sapere.** Quarta puntata: L'adolescenza
20,30 **Bim Bum all'italiana,** musical-reportage degli Anni 50-60
21,25 **Tg3**
FILM 22 — **Dieci incredibili giorni,** di Claude Chabrol, con Anthony Perkins, Michel Piccoli, Mariène Jobert, Orson Welles. Francia giallo 1971

il meglio alla radio

UNO (FM 92,1)

13,30 **Master.** La musica giorno per giorno
15,03 Radiouno per tutti: **Megabit**
16 — **Il Paginone.** Rotocalco sonoro di attualità culturale ideato e condotto da Giuseppe Neri
17,30 **Radiouno jazz '83.** Il salotto di Carlo Peroni
18 — **Canzoni, canzoni**
18,30 **Musica dal Nord.** Programma di Francesco Maria Marcucci
19,35 **Audiobox:** Desertum di Pinotto Fava
20 — **Topaze,** di Marcel Pagnol, con Paolo Stoppa, Rina Morelli, Ivo Garrani, Mario Feliciani. Regia di Guglielmo Morandi
22 — **Stanotte la tua voce** con R. Bracalini
23,05 **La telefonata**

DUE (FM 95,6)

12,45 Michele Gammino presenta **Discogame.** Premiata fabbrica di nuovi milionari attraverso un percorso-quiz in 5 tappe
15 — **Radiotabloid.** Quasi un rotocalco diretto da Manfredo Matteoli
16,32 In diretta da Via Asiago Valerio Cappelli e Lucia Ferrari si incontrano, si affrontano e confrontano in **Due di pomeriggio**
18,32 **Le ore della musica.** La musica che guarisce
20,10 **Viene la sera... Un'ora per l'orchestra**
21 — **Radiodue sera jazz.** Coordinato da Paolo Padula
21,30 Dalla Sala F di Roma Paolo Taggi conduce **Radiodue 3131 - Notte.** Un programma d'intrattenimento in diretta

TRE (FM98,2)

12 — **Pomeriggio musicale.** Opera, concerti, notizie e incontri a cura di Paolo Donati
15,30 **Un certo discorso** a cura di Pasquale Santoli
17,30 **Spazio Tre.** Musiche e attualità culturali
18,45 **Europa '83.** Settimanale europeistico realizzato in collaborazione con la BBC e la DLF di Colonia
21,10 Festival di Vienna 1983 **Doktor Faust.** Opera in due preludi, un intermezzo e tre scene. Testo e musica di Ferruccio Busoni
23 — **Il jazz.** Improvvisazione e creatività nella musica

Raidue

13.30 **Capitol,** telefilm. Con Carolyn Jones, Rory Calhourn. Ventiquattresimo episodio
14.15 **Tandem...** in partenza, notizie, curiosità, sommario
14.30 **Tg1 flash**
14.35 **Tandem,** attualità, giochi, ospiti, videogames. Nel corso del programma: Tre lettere per..., gioco a premi - La Pimpa, cartoni animati di Altan - Folly Foot, telefilm
16,30 **DSE: Educazione allo sviluppo,** documenti. Quinta puntata: **La cooperazione internazionale**
17 — **Rhoda: Il dottore di Ida,** telefilm. Con Valerie Harper
17,30 **Tg2 flash**
17,35 **Dal Parlamento**
17,40 **Vediamoci sul Due,** cronaca, quiz, libri, cinema, teatro, moda e altre cose presentate da Rita Dalla Chiesa
18,30 **Tg2 sportsera**
18,40 **L'ispettore Derrick: Mi hai sempre chiamato zio Hoffmann,** telefilm. *Richard è un padre e marito esemplare che una sera incontra però la bella Annelise, figlia di un vicino di casa, che torna dai suoi in bicicletta leggermente ubriaca. Innamoratosene all'istante, Richard da quel momento non ha più pace. Un giorno Derrick capita sulla sua strada per indagare sull'omicidio di una ragazza che parrebbe essere la stessa Annelise*
19,45 **Telegiornale**
20,30 **Shogun,** sceneggiato dal romanzo omonimo di James Clavell. Con Richard Chamberlain, Toshiro Mifune, Yoko Shimada. Nona puntata
21,25 **Gransimpatico,** varietà scritto, musicato e presentato da Enzo Jannacci. Prima puntata
22,25 **Tg2 stasera**
22,35 **Appuntamento al cinema,** I film che vedremo sul grande schermo
22,40 **Tg2 sportsette.** Nel corso del programma: da Budapest (Ungheria): sintesi dei campionati del mondo di ginnastica maschile e femminile
23,50 **Tg2 stanotte**

Montecarlo

13 — **Allonzenfants,** gioco a premi
13,30 **Les amours de la Belle Epoque,** sceneggiato
14 — **Marcovaldo,** sceneggiato. Seconda puntata
15 — **Il tempo e la memoria,** documentario
16,15 **Cartoni animati**
17,40 **L'orecchiocchio,** musicale
18,10 **La vita segretissima di Edgar Briggs,** telefilm. Terzo episodio
18,40 **Shopping,** guida agli acquisti presentata da Paola Protasi
18,50 **Telemenù,** una ricetta al giorno e utilissimi consigli di cucina presentati da Wilma De Angelis
19,15 **Notizie flash** - Bollettino meteorologico
19,30 **Gli affari sono affari,** quiz
20 — **Pacific International Airport,** sceneggiato
FILM 20,30 **L'occhio nel triangolo,** di Ken Widerhorn, con Brooke Adams. Usa fantascienza 1977. — *Nel solito triangolo delle Bermude ora ci sono gli zombi di un gruppo di SS*
22 — **A boccaperta,** settimanale satirico d'attualità e opinione
23 — **I boss del dollaro,** sceneggiato. Sesta puntata
- Notiziario - Oroscopo - Bollettino meteorologico

Italia1 (Antenna Nord)

Can. 58-41; 23-70-25

14 — **Cara Cara,** sceneggiato
14,45 **Febbre d'amore,** sceneggiato
15.30 **Aspettando il domani,** sceneggiato
16,05 **Bim Bum Bam**
17,50 **Quella casa nella prateria,** telefilm
18,50 **La donna bionica,** telefilm
20 — **I Puffi,** cartoni animati
FILM 20,30 **Sturmtruppen,** di Salvatore Samperi, con Renato Pozzetto, Cochi Ponzoni, Lino Toffolo. Italia commedia 1978 — *Avventure strampalatissime di sgangherate truppe tedesche. Fra i vari personaggi ci sono generali cocainomani, capitani omosessuali, sergenti idioti, e soldati maltrattati e scalcinatissimi*
FILM 22,20 **Ho fatto splash,** di Maurizio Nichetti, con Maurizio Nichetti, Angela Finocchiaro. Italia commedia 1980 — *Surreali avventure di tre cugine milanesi messe in crisi dall'arrivo di un parente risvegliatosi da un sonnellino durato vent'anni*
1 — **Calcio mundial**
1,20 **Ironside,** telefilm

Canale 5 Canali 61-32; 58-69-36

13,30 **Sentieri,** sceneggiato
14,30 **General Hospital,** sceneggiato
15,30 **Una vita da vivere,** sceneggiato
16,50 **Hazzard,** telefilm
18 — **Ralph,** telefilm
19 — **Jenny e Chachi,** telefilm
19,30 **T. J. Hooker,** telefilm
20,25 **Superflash,** quiz a premi presentato da Mike Bongiorno
22,25 **Il Papa e il suo Vaticano,** attualità
23,25 **Sport: Basket Nba**
FILM 1 — **Salto mortale,** di Elia Kazan, con Fredric March, Gloria Grahame, Adolphe Menjou, Cameron Mitchell. Usa drammatico 1953 — *Un piccolo circo che lavora in Europa orientale cerca l'occasione buona per fare una fournée in Occidente e stabilirsi nel mondo libero per ottenere, clown, acrobati e inservienti, asilo politico. Elia Kazan, inquisito durante la caccia alle streghe nel 1952, pur simpatizzando per la sinistra, si affrettò a girare questo film per restare a Hollywood*

Retequattro (Telestudio)

Canali 24-45

14 — **Agua viva,** sceneggiato
FILM 14,50 **Improvvisamente l'estate scorsa,** di Joseph Mankiewicz, con Katharine Hepburn, Montgomery Clift. Usa drammatico 1959 — *Una ragazza è rimasta sconvolta dalla misteriosa morte del cugino, tanto da perdere quasi del tutto la memoria. La zia vorrebbe farla lobotomizzare per ridarle la serenità, ma lentamente la giovane comincia a ricordare*
16,20 **Ciao Ciao,** cartoni animati
17,20 **Dr. Slump,** cartoni animati
17,50 **Chips,** telefilm
18,50 **Dancing' Day,** sceneggiato
19,30 **La famiglia Bradford,** telefilm
FILM 20,30 **Piedone a Hong Kong,** di Stefano Vanzina, con Bud Spencer, Enzo Cannavale. Italia commedia 1975 — *Il solito commissario Rizzo fa sentire i suoi pugni prima a Macao, poi a Hong Kong*
22,30 **Accusa di omicidio,** Enzo Biagi intervista Elena Massa
23,30 **Sport: boxe**
FILM 0,30 **Una spiaggia a Zuma,** di Lee H. Katzin, con Suzanne Sommers, Steven Keats. Usa commedia 1978

Svizzera R1 tv

14 — **Sport**
15,25 **Campionati mondiali di Ginnastica:** esercizi liberi femminili
18,50 **Il Calderone**
19,25 **George e Mildred,** telefilm
19,55 **Il Regionale**
FILM 20,40 **La notte del giorno dopo,** con Marlon Brando, R. Boone. Usa giallo 1969
22,15 **Grande schermo**
22,45 **Giovedì sport**
FILM 00,20 **Morte sull'alta collina.** Usa drammatico

Capodistria

14 — **Confine aperto.** Trasmissione in lingua slovena
17,05 **Tv Scuola**
18 — **La grande vallata,** telefilm
19,50 **Primavera.** Informazioni e curiosità
20,30 **La grande vallata,** telefilm
21,30 **Vetrina vacanze**
21,55 **Video mix.** Programma in diretta con giochi, quiz e musica a richiesta
22,40 **Ginnastica:** Budapest Campionato mondiale

G. R. P. (Antenna 3) Canali 66-42-20

14 — **Laura,** sceneggiato
14,45 **La grande missione,** Henry Hathaway, con Tyrone Power, Linda Darnell. Usa avventuroso 1948 — *Peripezie di un gruppo di mormoni, costretti a fuggire verso il Nord, perché inseguito dai presbiteriani*
16,30 **Cartoni animati**
18 — **Codice Tre,** telefilm
19 — **Almanacco storico del Piemonte**
19,20 **La penso così,** rubrica
19,30 **Parliamone insieme,** rubrica
20 — **Godzilla,** cartoni animati
20,20 In diretta dallo Studio Uno **S.O.S. 100 milioni.** Quiz condotto da Franco Rosi e Laura D'Angelo. Regia di Cino Tortorella
0,45 **Dai giornali di oggi,** rubrica
FILM 1 — **Sherlock Holmes e la perla della morte,** con B. Rathbone. Gran Bretagna giallo 1945 — *Il celebre detective inglese questa volta non vuol credere alle sue supposizioni, che gli danno come assassino una perla*
FILM 2,30 **Il magnifico West,** di Gianni Crea, con Vassil Karis, Lorenzo Fineschi, Dario Pino. Italia western 1972 — *Tutto italiano questo tentativo di western comico che vede due fratelli di buon cuore impegnati a salvare dai soprusi di alcuni prepotenti diverse persone. Cazzotti a buon fine*
FILM 4 — **Il mio nome è Shangai Joe,** di Mario Caiano, con Klaus Kinski, Chen Lee. Italia western 1973 — *Joe, piccolo ma fortissimo, lavora per Spencer, ufficialmente per trasferire il bestiame, in realtà per contrabbandare uomini da una parte all'altra del confine con il Messico. Quando Joe si ribella, Spencer gli sguinzaglia dietro una squadra di killer, ma il piccolo Joe li fa fuori tutti*
FILM 5,30 **Wehrmacht ora zero,** di Stanislaw Resewicz, con Zygmunt Hubner. Polonia guerra 1967 — *Hitler attacca la Polonia e la sconfigge rapidamente. Un pugno di valorosi resiste lungamente alla Westerplatte, una lunga lingua di terra all'estuario della Vistola*

Videogruppo Canali 52-54; 57

14 — **Anche i ricchi piangono,** sceneggiato
FILM 14,30 **Il giovedì,** di Dino Risi, con Walter Chiari, Michèle Mercier. Italia commedia 1963 — *Cronaca dolceamara di un padre separato e fallito che nel giorno di visita al figlio cerca di darsi un tono peggiorando le cose*
16,30 **Grande Uau,** cartoni animati
17,40 **Calcio mondiale**
18,50 **Agenzia 2**
19 — **Videonotizie**
20 — **Anche i ricchi piangono,** sceneggiato
FILM 20,30 **Pretty baby,** di Louis Malle, con Brooke Shields, Keith Carradine. Usa drammatico 1978 — *Nei primi anni del Novecento, in un bordello di New Orleans vive e cresce la piccola Violet, prostituta dodicenne ingenua e amorale*
22,10 **Gunsmoke,** telefilm
23 — **Videonotizie**
23,30 **Ruote in pista**
24 — **Film della notte**

Nuova Manila Canale 44

14 — **Lassie,** telefilm
16 — **Squadra d'emergenza,** telefilm
17 — **Clic Clic.** Corso di fotografia
18 — **Sir Francis Drake,** telefilm
18,30 **Zambot 3,** cartoni animati
FILM 19 — Titolo non pervenuto in tempo utile
21 — **Lassie,** telefilm
21,30 **Il Contenitore,** spazio varietà
24 — **Sportissimo**

Quartarete Canali 22-35; 23

14 — **Cartoni animati**
FILM 15,30 **I conquistatori della luna,** di Fred C. Brammon, con George Wallace, Aline Towne. Usa fantascienza 1951 — *Ipotetici abitanti della Luna provocano misteriosi sabotaggi in Usa*
18,30 **Dr. Wedman,** telefilm
20 — **Betty e Lilibit,** cartoni animati
FILM 20,30 **Fuoco a Oriente,** di Lewis Milestone, con Dana Andrews, Ann Baxter. Usa guerra 1943 — *Film propagandistico, realizzato quando la Russia e l'America combattevano il comune nemico e si esaltavano le virtù dei sovietici*
FILM 22,30 **Occhio alla vedova!,** di Sergio Pastore, con Jeanette Lean, Saro Urzì, Italia commedia 1975 — *La vedova di un uomo eliminato dalla mafia è contesa da più corteggiatori. I capocciа però vegliano che la ricca donna non sposi nessuno*
FILM 0,45 **La madama,** di Duccio Tessari, con Christian De Sica, Ines Pellegrini, Oreste Lionello. Italia commedia 1975

Telecity Canali 63-38-36

14,15 **Laura,** sceneggiato
14,45 **Diario Italia,** rubrica
15 — **Cuore selvaggio,** sceneggiato
15,45 **Codice Tre,** telefilm
16,45 **Viva,** spazio tv per i ragazzi di cartoni animati: King Arthur, Le fiabe di Andersen, Sally La Maga, Lupin III, L'uomo tigre
19,25 **L'incredibile Hulk,** telefilm
FILM 20,20 **Gangster Story,** di Arthur Penn, con Warren Beatty, Faye Dunaway. Usa drammatico 1967 — *Il film narra le imprese di due giovani banditi, Bonnie e Clyde, veramente esistiti nell'America della grande depressione*
22,15 **Charlie's Angels,** telefilm
23,10 **Tutto cinema.** Quotidiano di informazione cinematografica
23,20 **Alla III candela.** Programma di arte contemporanea. Segue **Non stop** di film e telefilm fino alle ore 7

Quinta Rete Canale 47

14 — **Il pirata,** telefilm
15 — **D... come donna,** rubrica
16,30 **I viaggi con l'avventura,** telefilm
17 — **Maya,** telefilm
18 — **Attenti ai ragazzi,** telefilm
18,30 **Police Surgeon,** telefilm
19 — **Victoria Hospital,** telefilm
19,30 **Bigfoot - Little Nell,** cartoni animati
20,30 **Bellamy,** telefilm
FILM 21,30 **La stella del Sud,** di Sidney Hayers, con Ursula Andrews, George Segal, Orson Welles. G.B. avventuroso 1968 — *Enorme diamante del valore immenso, denominato «Stella del Sud», è misteriosamente rubato nel corso di una festa. Tutti a caccia del fantomatico ladro attraverso mezza Africa*
23,15 **La sensualità è un attimo di vita.** Commedia
FILM 0,45 **Quattro verità,** di Luis Garcia Berlanga, René Clair, Hervé Bromberger, Alessandro Blasetti. Italia commedia 1963

Sesta Rete Canale 36

14,30 **I ragazzi della montagna di fuoco,** telefilm
FILM 15 — **I 5 draghi d'oro,** con Christopher Lee, Margaret Lee. Avventuroso
FILM 17 — **Ha ballato una sola estate,** con Ulla Jacobson. Commedia
19 — **Cartoni animati**
FILM 21 — **La morte scende leggera,** con Patrizio Viotti, Stelio Candelli. Drammatico
FILM 23 — **Le demone,** con Anne Libert, Britt Nichols. Drammatico

Rete A Canali 31-62-33

14,30 **Accendi un'amica special**
FILM 15 — **Il cervello di Mr. Soames,** di Alan Cooke, con Terence Stamp. G.B. drammatico 1970
17 — **Space Games.** Giochi a premi e cartoni animati
18 — **Buck Rogers,** telefilm
19,30 **Special Branch,** telefilm
FILM 20,30 **La donna venduta,** di Nicholas Ray, con Jane Russel. Usa avvent. 1956
22,15 **Protagonisti in famiglia**

Tele Subalpina Canale 46

14,45 **Cartoni animati**
FILM 15,15 **Sublime decisione,** con Stanley Sevard, Julie Stone. Jugoslavia guerra 1965
FILM 17,30 **Ercole sfida Sansone,** con Kirk Morris. Italia avventuroso 1963
19,45 **The bold ones,** telefilm
FILM 20,30 **Surehand - Mano veloce,** di Alfred Vohrer, con Steve Granger. Germania western 1965
22,30 **Monitor,** rubrica
FILM 23 — **Regina Santa,** con Maruchy Fresno. Spagna storico 1946

Videouno Canali 53-39-26

14,30 **Il delitto Duprè,** di Christina Jàcque, con Virna Lisi, Pierre Brasseur. It. Fr. drammatico 1963
17,15 **La danza oggi,** rubrica
19,30 **Sugli schermi del cinema**
19,45 **Cartoni animati**
20,15 **Skippy il canguro,** telefilm
20,45 **Vita e morte di Penelope,** sceneggiato
FILM 21,35 **La parata dell'impossibile,** di Gregor Ratoff, con Fred Mc Murray, Jean Leslie. Usa commedia 1956

Primantenna Canali 21-37

14 — **Cartoni animati**
14,30 **Il mondo degli animali,** telefilm
15 — **Hondo,** telefilm
16 — **Il pomeriggio di Primantenna**
18,30 **Il carissimo Billy,** telefilm
20 — **S.O.S. Polizia,** telefilm
FILM 20,30 **Una mano piena di vendetta.** Usa drammatico
22,15 **Telenotte notiziario**
22,30 **Aggiudicato a...** Asta televisiva
1,30 **Buona notte con...**

Telemalta Canali 41-60-37

14,30 **Agente speciale,** telefilm
FILM 16 — **Assedio,** con Martin Balsam. Usa drammatico 1978
17,30 **Mickey Rooney,** telefilm
18 — **Angeli volanti,** telefilm
19 — **She, la donna eterna,** telefilm
19,30 **Sempre tre sempre infallibili;** telefilm
20 — **Honey West,** telefilm
21,15 **Blue Moon,** musicale
21,45 **Pianosianissimo**

Studio Nord Canali 21-56; 68

FILM 14 — **Fifa e arena,** di Mario Mattoli, con Totò. Italia comico
FILM 16,15 **Il matrimonio,** di A. Petrucci, con Alberto Sordi. Italia commedia
18 — **Cartoni animati**
19,35 **Kronos,** telefilm
FILM 20,30 **L'aquila a due teste,** di Jean Cocteau, con Jean Marais, E. Fuillere. Francia drammatico
FILM 24 — **Ecologia di un delitto,** di Mario Bava, con Isa Miranda. Italia orrore

Telecupole Canali 64-57; 21

13 — **Angie,** telefilm
14,30 **Love tapes,** telefilm
16 — **Pomeriggio in allegria**
18,30 **I rangers della foresta,** telefilm
19 — **Il grande pescatore di Chiaravalle,** lunario popolare
FILM 21,30 **Quel maledetto giorno d'inverno... Django e Sartana all'ultimo sangue,** di D. Fidani. Italia western 1970
23,30 **Alta marea,** telefilm
FILM 0,40 **Dick Turpin,** di Fernando Merino, con John Gaffari. Spagna avven. 1973

STAMPA SERA

CRITICA		PUBBLICO	
Capolavoro	★★★★★	Eccezionale	●●●●●
Ottimo	★★★★	Successo	●●●●
Favorevole	★★★	Consensi	●●●
Discusso	★★	Discordi	●●
Mediocre	★	Scarso	●

PRIME VISIONI

Ambrosio
c. Vitt. Emanuele 52
Tel. 547.607
Lire 5000

Staying Alive, di Sylvester Stallone, con John Travolta (Usa-Colori) — Tony Manero, dopo la febbre del sabato sera, fa carriera nel mondo dello spettacolo. Non vietato **Musicale**
15,10; 17; 18,50; 20,25; 22,25 **Oggi la prima**

Arlecchino
c. Sommeiller 22
Tel. 597.190
Lire 5000

Acqua e sapone, con Carlo Verdone, Natasha Novey, Florinda Bolkan (Italia-Colori) — Anche una ragazzina, bella e sconosciuta, riesce a imporsi agli occhi del mondo. Non vietato **Commedia**
16,30; 18,30; 20,30; 22,30 **Oggi la prima**

Augustus
p. C.L.N. 248
Tel. 530.714
Lire 5000

CHIUSO PER LAVORI

Capitol
v. S. Dalmazzo 24
Tel. 540.605
Lire 5000

Mary Poppins, di Walt Disney, con Julie Andrews, Dick Van Dyke (Usa-Colori) — Le meravigliose avventure di una governante capace di volare e dei suoi piccoli amici. Non vietato **Musicale**
16,20; 18,15; 22 **Riedizione 1964**

Charlie Chaplin 1
v. Garibaldi 32/E
Tel. 545.245
Lire 5000

Clase, di Lowis John Carlino, con Rob Lowe, Jacqueline Bisset (Usa-Colori) — Un ventenne scopre che l'amante del suo migliore amico è la sua adorata mamma. Vietato anni 14 **Drammatico**
Orario: 18,45; 18,45 (L. 4000 rid. 2000); 20,45; 22,45 (L.5000 rid. 3000) **Oggi la prima**

Charlie Chaplin 2
v. Garibaldi 32/E
Tel. 545.245
Lire 5000

Zelig, di Woody Allen, con Woody Allen, Mia Farrow (Usa-b. nero) — La storia di un uomo afflitto da camaleontismo è l'occasione per un'accusa al conformismo. Non vietato Or. 16,10; 17,50; 19,30; (L. 4000 rid. 2000); 21,10; 22,50 (L.5000 rid. 3000) **Commedia** ★★★★★/●●●

Centrale D'ESSAI
v. C. Alberto 27
Tel. 540.110
Lire 5000

Frances, di Graeme Clifford, con Jessica Lange, Sam Shepard, Kim Stanley (Usa-Colori) - Nella vivida interpretazione di Jessica Lange (Nomination al premio Oscar 1983) la drammatica e violenta storia di una donna. Non viet **Drammatico**
15; 17,30; 20; 22,30 ★★/●●●

Cristallo
v. Golto 5
Tel. 650.71.00
Lire 5000

L'ospedale più pazzo del mondo, di Garry Marshall, con Michael McKean, Sean Young, (Usa-Colori) — In grosso ospedale americano ne succedono di tutti i colori. Personale e malati in gara per far scherzi. Non vietato. **Commedia**
16,30; 18,30; 20,30; 22,30 ★★/●●

Doria
v. Gramsci
Tel. 542.422

CHIUSO PER LAVORI

Eliseo Grande
p. Sabotino
Tel. 447.5241
L. 4000/5000

All'ultimo respiro, di Jim Mc Bride, con R. Gere, V. Kaprisky (Usa-col. 1983) — Nel ritacimento dell'«A bout de souffle» godardiano, un bandito innamorato di una studentessa muore per un bel gesto. Viet. 18. **Comm. dramm.** Or.: 16,40; 18,40; (L. 4000 rid. 2000). 20,40; 22,40. ★★★/●●●●

Eliseo Blu
p. Sabotino
Tel. 447.5241
L. 4000/5000

Scherzo, di Lina Werlmüller, con U. Tognazzi, P. Degli Esposti, E. Jannacci, G. Moschin (Ital.-Col.) — Intorno ad onorevole, rimasto ermeticamente chiuso in auto, varia serie di strani personaggi e grottesche situazioni. N.v. **Comm.** 16,05; 18,10; (L. 4000 rid. 2000). 20,15; 22,20. ★★★/●●●

Eliseo Rosso
p. Sabotino
Tel. 447.5241
L. 4000/5000

Clase, di Lowis John Carlino, con Rob Lowe, Jacqueline Bisset (Usa-Colori) — Un ventenne scopre che l'amante del suo migliore amico è la sua adorata mamma. Vietato anni 14 **Drammatico**
Orario: 16,30; 18,20; 20,30; 22,30 **Oggi la prima**

Gioiello
v. C. Colombo 31
Tel. 500.769
Lire 5000

All'ultimo respiro, di Jim Mc Bride, con R. Gere, V. Kaprisky (Usa-col. 1983) — Nel ritacimento dell'«A bout de souffle» godardiano, un bandito innamorato di una studentessa muore per un bel gesto. Viet. 18. **Comm. dramm.** Or.: 16,40; 18,40; (L. 4000 rid. 2000). 20,40; 22,40 ★★★/●●●●

Ideal
s. Beccaria 4
Tel. 541.523
Lire 5000

Tuono blu, di John Badham, con Roy Scheider, Warren Oates, Candy Clark, Malcolm McDowall (Usa-Colori) — Eccezionale elicottero dotato di terribili e temibili armi, scatena una feroce lotta per il potere. Non viet. **Avventuroso**
16,20; 18,20; 20,20; 22,30 ★★★/●●●●●

Lilliput
v. XX Settem. 15 bis
Tel. 537.100
Lire 5000

CHIUSO PER LAVORI

Lux
Gall. S. Federico
Tel. 541.283
Lire 5000

James Bond 007 Octopussy, operazione piovra, di John Barry, con R. Moore, M. Adams, L. Jourdan, K. Bedi, V. Amhithaj (Gran Bretagna-Colori) — Ultima strabiliante avventura del super agente con licenza d'uccidere. N. viet. **Avventuroso**
15,15; 17,40; 20,05; 22,25 ★★/●●●●

Nazionale
v. Pomba 7
Tel. 518.850
Lire 4500

Avventurieri al confine del mondo, con Tom Selleck, Bess Amstrong (Usa-Colori) — Il protagonista del telefilm «Magnum P. I.» in un'avventura eccezionale ai confini della realtà e del mondo. Non vietato **Fantascienza**
15; 16,50; 18,40; 20,30; 22,30 ★★/●●●

Olimpia
v. Arsenale 31
Tel. 532.448
Lire 4500

Flashdance, di Adrian Lyne, con Jennifer Beals, Michael Noury (Usa-Colori) — Giovane saldatrice in un cantiere di Pittsburgh balla di sera in un localaccio e alla fine si iscrive all'Accademia. Non vietato **Musicale**
15,10; 17; 18,50; 20,40; 22,30 ★★★/●●●●●

Reposi
v. XX Settembre
Tel. 531.400
Lire 5000

Flashdance, di Adrian Lyne, con Jennifer Beals, Michael Noury (Usa-Colori) — Giovane saldatrice in un cantiere di Pittsburgh balla di sera in un localaccio e alla fine si iscrive all'Accademia. Non vietato **Musicale**
15,10; 17; 18,50; 20,40; 22,30 ★★★/●●●●●

Romano
Galleria Subalpina
Tel. 510.145

CHIUSO PER LAVORI

Studio Ritz
v. Acqui 2
Tel. 830.521
Lire 4500

Ufficiale e gentiluomo, di Taylor Hackford, con Richard Gere, Debra Winger, David Keith (Usa-Colori) — La storia d'amore di un giovane americano che lotta per diventare ufficiale. Non viet. **Comm. Dramm.**
17,30; 20; 22,30 ★★/●●●●

Vittoria
v. Roma 366
Tel. 561.789
Lire 5000

Dolce e selvaggio, di A. Climati e M. Morra (Italia-Colori) — «Ribelle squartato tra due camion», «Bacio della balena», «Massacro dei prigionieri», «Funerale in mare» e «Bagno con ippopotami», alcuni temi veri del film. Non viet. **Film inchiesta**
16,30; 18,40; 20,40; 22,40 ★★/●●●●

PROSEGUIMENTI

Ambra
v. C. Saluzzo 77
Tel. 297.197
Lire 3000

Il marchese del Grillo, di Mario Monicelli, con Alberto Sordi, Paolo Stoppa, Marc Porel (Italia-Colori) — Nella Roma papalina del primo '800, marchese fa da mediatore fra il Papa (suo amico) e il popolo. Non viet. **Commedia**
20; 22,30 **Riedizione '80**

Arco-Inc.
c. Pr. Oddone 31
Tel. 484.621

CHIUSO PER FERIE

Faro
v. Po 30
Tel. 832.214
Lire 3000

Diva, di Jean-Jacques Beinex, con Frederic Andrei, Roland Bertin, Wilhelmeina Wiggins (Francia-Colori) — Cantante lirica non incide dischi perché «l'arte vale solo dal vivo», ma un ragazzo di nascosto il registra. Non viet. **Commedia**
16,05; 18,10; 20,15; 22,20 ★★★/●●●

La Perla
c. De Gasperi 26
Tel. 584.791

CHIUSO PER LAVORI

Massaua
p. Massaua 9
Tel. 795.803
Lire 3000

Un jeans e una maglietta, di Mariano Laurenti, con Roberta Olivieri, G. Villa, Bombolo, E. Cannavale (Italia-Colori) — Altre avventure sentimentali, con consueta scoperta del sesso, di una coppia di adolescenti. Non viet. **Commedia**
16; 17,50; 19,15; 20,40; 22,30 **Non recen.**

TEATRI

TEATRO REGIO: ore 20,30, Turno E: Complesso nazionale folcloristico polacco Mazowsze.

TEATRO REGIO - TORRE PELLICE: Chiesa Parrocchiale, ore 21 concerto Orchestra del Teatro Regio, direttore Wil Humburg, musiche di Wagner, Mannino, Ciaikovsky.

ALFIERI - T. STABILE: stasera ore 20,30 Carla Gravina in **La gatta sul tetto che scotta** di T. Williams, con Mario Carotenuto. Regia di Giancarlo Sbragia. Spett. in abbon. Tel. 557.6246 - 535.440.

AUDITORIUM: Stagione sinfonica pubblica. 3° Concerto, questa sera ore 21. Direttore: Vasili Sinaisky; pianista: Jeffrey Swann; Kalsona: Le canzoni di nozze; Busoni: Fantasia indiana op. 44, per pianoforte e orchestra (su temi di Pellirossa); Rimsky-Korsakov: Shéhérazade, suite sinfonica op. 35. Orchestra sinfonica di Torino della Rai. Poltrona numerata L. 8000; ingressi 3500; ridotti L. 2500. Prevendita poltrone numerate dal lunedì al venerdì presso il Salone della Stampa, via Roma n. 80, Torino e la sera del concerto a partire dalle ore 20 presso la biglietteria dell'Auditorium.

GOBETTI: questa sera ore 21 Gipo in **Daspirmi**. Tel. 544.562.

NUOVO - SALA VALENTINO: questa sera ore 21,15 R. De Vita in **Secondo me... il teatro**, regia di S. Ariotti. Tel. 655.552.

TEATRO REGIO: Rinnovo abbonamenti Stagione Lirica 1983-84 presso Sedi Cassa di Risparmio sino al 28 ottobre.

ADUA - IL GRUPPO DELLA ROCCA: Campagna abbonamenti Stagione '83/84; 8 spettacoli a scelta: biglietteria Adua, ore 17-19,30. Tel. 274.3276 e via Roma 49, ore 9-19, tel. 557.6246 - 544.562.

AL VECCHIO PO - Jazz Ballet. Corsi con Adriana Cava. Tel. 839.7502.

CABARET VOLTAIRE - PROGETTO TORREAT: Stagione Teatrale 83-84: campagna abbonamenti «Pool dell'avanguardia» L. 30.000 (ridotto studenti 20.000) per 50 spettacoli dell'intera stagione. Tel. 516.046.

CENTRO ARTE DRAMMATICA: Informazioni e iscrizioni ai Corsi di Recitazione e per spettacoli: via C. Alberto 12/I, tel. 533.378, ore 18-20; sabato 10-12; 713.846, ore 9-12.

COLOSSEO: si prenota per lo spettacolo **Tante fiabe per danzare** con la Compagnia di Danza Teatro Nuovo. Ore 15-19, tel. 651.034 - 655.552.

ERBA: Danza Contemporanea con Carla Perotti. Inf. tel. 690.467 - 655.552.

GIANDUJA-MARIONETTE LUPI: Spettacoli e visite al Museo. Inf. tel. 530.236.

PUNTO FISSO: Teatro, movimento, mimo, di F. Cardellino - Tecnica Lecoq - dal 8-11. Corso di I volta alla sett. lezioni ore 15-19 (Massena 43, tel. 582.209).

TEATRO D'E' MASNA': PROPOSTE PER LE SCUOLE. Spettacoli di marionette, burattini, balletti. Segreteria: 15,30-20 tel. 879.373.

OGGI ALL'AMBROSIO
TRAVOLTA ● STALLONE
L'accoppiata più esplosiva dell'anno

SONO PASSATI CINQUE ANNI
E PER TONY MANERO LA FEBBRE E' ANCORA ALTA.

John Travolta
STAYING ALIVE

PARAMOUNT PICTURES PRESENTA UNA PRODUZIONE ROBERT STIGWOOD UN FILM DI SYLVESTER STALLONE
JOHN TRAVOLTA
"STAYING ALIVE"
CYNTHIA RHODES · FINOLA HUGHES · STEVE INWOOD · CANZONI DEI BEE GEES · PRODUTTORE ESECUTIVO ROBERT EVANS
BASATO SUI PERSONAGGI CREATI DA NIK COHN · SCRITTO DA SYLVESTER STALLONE E NORMAN WEXLER
PRODOTTO DA ROBERT STIGWOOD E SYLVESTER STALLONE · DIRETTO DA SYLVESTER STALLONE
LA COLONNA SONORA ORIGINALE E' INCISA SU DISCHI RSO · DISTR. POLYGRAM · UN FILM PARAMOUNT

Orario spettacoli: 15,10 - 17 - 18,50 - 20,25 - 22,25
In omaggio, fino ad esaurimento, il poster del film

RITROVI

AL BAGATELLE (str. Cavoretto 2): 21.
BELLE ARTI: 15,30-21 ballo liscio.
CLUB 84: ore 15,30-21 danze.
DU PARC: ore 21 Armandino e Raffaele.
FARO: ore 21 orch. Romy.
LE ROI: ore 21 Bal Musette.
NUOVO PRINCIPE: 15,30 Nuccio Nicolosio.
TROCADERO: 21 Antro del Mago.

CHIODO'S - PIANO BAR (v. Ormea 1, tel. 687.278): al piano Neigel Thomas, Pia Pizimino, chitarra Tessarolo.
IL QUADRATO - PIANO BAR (v. Ormea 6 bis ang. c. Cesare 36, tel. 873.572).
SAN GIORGIO - Valentino - Ristorante Danze: orch. Dino Novara.

CINEMATOGRAFI

FUORI CITTA'

AVIGLIANA
CORSO: Porno centrale del vizio. V. 18.
BORGARO
ROYAL: Minorenni superosxy. V. 18.
CARMAGNOLA
LUX: Florence super erotic movie. V. 18.
MARGHERITA: Porky's 2 il giorno dopo.
CASTELLAMONTE
SOCIALE: Dolly giochi carnali.
CIRIE'
ITALIA: Cristiana F. noi i ragazzi dello zoo di Berlino, techn., viet. 14.
CUORGNE'
PERONA: Agente 007 Octopussy - Operazione piovra.
MARGHERITA: Porky's 2 il giorno dopo.
MONTANARO
VITTORIA: La borghese superporno.
NICHELINO
SUPERGA: chiuso per riposo.
ORBASSANO
MODERNO: Porno sensazioni. V. 18.
PINEROLO
ITALIA: Flashdance.
RITZ: Avventurieri ai confini del mondo.
PIOSSASCO
S. GIORGIO: Piraña paura.
RIVAROLO
CRISTALLO: I guerrieri della strada.
SUSA
CENISIO: Classe 1984, V. 14.
VALPERGA
AMBRA: Weekend di terrore.

GALLERIA **CAVOUR**
Moncalieri - Tel. 641.992
«Nell'intimità di Venezia»
con
DARIO BIANCARDI
INAUGURAZIONE STASERA ORE 21

ALTRE VISIONI

CONTINENTAL (via Nizza 348, tel. 697.068): OGGI CHIUSO

FORTINO (via Cigna 47, telefono 486.560): **Il Paradiso può attendere**, con Warren Beatty. Non viet. ore 20,15; 22,20 **Commedia**

NUOVO ODEON (via Venaizio 8, telefono 749.23.62): CHIUSO

CROCETTA - S. RITA - MIRAFIORI

ADRIANO (v. Bacchi 65, telefono 587.715): **Manolesta** di S. Corbucci, con T. Milian. Ap. 17,30 **Comico**

AGNELLI (via P. Sarpi, 117, telef. 612.136): Prossima apertura

ZONA FRANCIA

ZETA D'ESSAI (via Cibrario 88, telefono 749.2907): **Un mercoledì da leoni**, di J. Milius, con W. Kolt. Orario: 20,10; 22,30 Ultimo giorno **Commedia**

ZONA CENTRO

ASSOCIAZIONE MOVIE CLUB (via Principe Amadeo 5/L, tel. 544.077): Cinema Indiano, personale di Mrinal Sen: **Storia di villaggio** (Oka Oorie Katha, versione originale con sottotitoli francesi) ore 18,15; **Il signor Shome** (Bhuvan Shome, versione originale con sottotitoli inglesi) ore 20,30 e 22,30 (traduzione simultanea italiano ore 20,30). Ingresso soci

ZONA VANCHIGLIA - BORGO PO

SELENE (corso Belgio 53, telefono 874.171): Vedi Luci Rosse

ZONA NIZZA - LINGOTTO

CUORE" (Via Nizza 58, telefono 687.668) **E.T. l'extraterrestre**, D. Wallace, P. Coyote, H. Thomas. Ore 19,30; 22,15 **Fantastico**

LUCI ROSSE

METROPOL (via Principe Tommaso 6, telefono 650.5470): **Lea**, con Marina Frajese, Laura Levi. Col. Ap. 14,30 ult. 22,30

MAFFEI (via Principe Tommaso 5, telefono 655.334): **Voglie insaziabili** (new hard) Ap. 14,30; 22,30

ORFEO (piazza Carlina, telef. 839.6701): Chiuso per lavori - I programmi «Nashira Club» proseguono al Cinema Principe

PRINCIPE (via Principi d'Acaja 45, telefono 749.6951): **Taboo**, di K. Stevens, con Key Parker (Super Prod. Usa). Novità assoluta, ore 15; ult. 22,30

REGINA (corso Regina Margherita 123, telefono 530.885): Chiuso per lavori.

ROMA BLUE (via San Donato 40, telefono 487.765): **Incontri carnali super proibiti**, con Georgina Spelvin, Samantha Fox. Ap. 15; ult. 22,30. L. 2500

VITTORIO VENETO (piazza Vittorio Veneto 5, telefono 871.642): **La porcellona**. Ap. 15, ult. 22,30

TORINO (via Buozzi 6, telefono 530.353): **Super training love**, (new hard 83) con Brigitte Lahaje. Ap. 14,30 ult. 22,30

MILANO DOPPIA LUCE ROSSA (via Milano 8, tel. 530.255): **Erotic Super Sex**. Novità Usa). No stop dalle 10 alle 22,30

SPEZIA (via Nizza 170, tel. 696.3617): **Privat lessons of Dorothea**, Novità Usa. Ap. 15, ult. 22,30

ALEXANDRA (via Sacchi 18, tel. 511.293): **Il nido dell'uccello**, con Larry Moore. Or. 14,05; 15,45; 17,25; 19,05; 20,45; 22,30

CINECLUB (via Fratelli Calandra 15; tel. 831.662): Dalle 14,30 alle 24 continuato **Betrogen und versohut**. Novità assoluta. Ingresso riservato ai soci

SELENE (corso Belgio 53, telefono 874.171): **Calore intimo**. Ap. 15 ult. 22. Ingresso L. 2500. Ultimo giorno

FARO
ORE 21 GIOCO DEL BINGO
SABATO 15,30
GRAN MATINEE
SUCCESSO ORCH. ROMY